



GOBIERNO
DE ESPAÑA

MINISTERIO
DE FOMENTO

MINISTERIO
PARA LA TRANSICIÓN ECOLÓGICA

CEDEX
CENTRO DE ESTUDIOS
Y EXPERIMENTACIÓN
DE OBRAS PÚBLICAS

COMISIÓN CENTRAL DE EXPLOTACIÓN DEL ACUEDUCTO TAJO-SEGURA

Informe de situación

Septiembre de 2018

CENTRO DE ESTUDIOS HIDROGRÁFICOS

PASEO BAJO DE LA VIRGEN
DEL PUERTO, 3
28005 MADRID
TEL: 91 335 79 00
FAX: 91 335 79 22



ES09/6695

ÍNDICE

1	INTRODUCCIÓN	1
2	NORMATIVA DEL TRASVASE	1
3	LA CABECERA DEL TAJO	7
4	APLICACIÓN DE LA REGLA DE EXPLOTACIÓN	13
4.1	REGLA DE EXPLOTACIÓN	13
4.2	APLICACIÓN TRIMESTRAL DE LA REGLA	14
4.3	ANÁLISIS DE SENSIBILIDAD AL VOLUMEN TRASVASADO EN SITUACIÓN HIDROLÓGICA EXCEPCIONAL.....	17
4.4	ANÁLISIS SEMESTRAL DE LA TENDENCIA	18
5	LA CUENCA ALTA DEL GUADIANA	19
6	LA CUENCA DEL JÚCAR	22
7	LOS ABASTECIMIENTOS DEL TRASVASE	22
8	LOS RIEGOS DEL TRASVASE	24
9	CONTRASTE DE LAS PREDICCIONES DE LA REGLA	27
9.1	APORTACIONES	27
9.2	DESEMBALSES HACIA EL TAJO	28
9.3	EVAPORACIÓN EN ENTREPEÑAS-BUENDÍA.....	30
10	CONCLUSIONES	31



CEDEX

ÍNDICE DE FIGURAS

Figura 1. Niveles característicos y volúmenes reales embalsados a primeros de mes en el sistema Entrepeñas-Buendía desde el comienzo de la operación del ATS.....	8
Figura 2. Aportaciones acumuladas durante los últimos doce meses a Entrepeñas y Buendía desde el comienzo de la operación del ATS.....	9
Figura 3. Niveles característicos y volúmenes embalsados a primeros de mes en el sistema Entrepeñas-Buendía desde octubre de 2014.	10
Figura 4. Aportaciones entrantes acumuladas en Entrepeñas y Buendía desde 2013/14 y promedio desde 1980 hasta la actualidad	11
Figura 5. Aportaciones acumuladas durante los últimos doce meses a Entrepeñas y Buendía desde octubre de 2014.	12
Figura 6. Volúmenes de trasvase autorizados y realizados acumulados en el año 2017/18.	12
Figura 7. Evolución de las reservas en Entrepeñas-Buendía y previsión para los próximos tres meses.	15
Figura 8. Evolución de las aportaciones acumuladas durante los últimos doce meses a Entrepeñas y Buendía y previsión para los próximos seis meses.....	16
Figura 9. Resultados de la aplicación trimestral de la regla y volúmenes de trasvase mensuales autorizados.	17
Figura 10. Evolución de las reservas en Entrepeñas-Buendía y previsión para los próximos tres meses para tres hipótesis de volumen trasvasado en nivel 3.....	18
Figura 11. Volúmenes trasvasados al Parque Nacional de las Tablas de Daimiel.	20
Figura 12. Evolución de la superficie encharcada en el Parque Nacional de las Tablas de Daimiel. En línea de trazos se muestra el promedio de los datos disponibles.....	21
Figura 13. Imagen de la zona inundada del Parque Nacional de las Tablas de Daimiel (julio 2018)..	22
Figura 14. Consumos mensuales reales y de referencia de las aguas trasvasadas destinadas a abastecimiento.	23
Figura 15. Consumos de las aguas trasvasadas destinadas a abastecimiento desde 2014/15 reales y de referencia acumulados mensualmente.	24
Figura 16. Consumos mensuales reales (color rojo) y de referencia (color azul) de las aguas trasvasadas destinadas a riego: a) Vega alta y media del Segura; b) Regadíos de Mula y su comarca; c) Lorca y Valle del Guadalentín; d) Riegos de Levante, margen izquierda y derecha, vegas bajas del Segura y saladares de Alicante; e) Campos de Cartagena; f) Valle del Almanzora, en Almería.	25
Figura 17. Consumos de las aguas trasvasadas destinadas a riego desde 2014/15 reales y de referencia acumulados mensualmente: a) Vega alta y media del Segura; b) Regadíos de Mula y su comarca; c) Lorca y Valle del Guadalentín; d) Riegos de Levante, margen izquierda y derecha, vegas bajas del Segura y saladares de Alicante; e) Campos de Cartagena; f) Valle del Almanzora, en Almería.....	26
Figura 18. Consumos de las aguas trasvasadas destinadas a riego desde 2014/15 reales y de referencia acumulados mensualmente.	27
Figura 19. Aportaciones conjuntas a Entrepeñas y Buendía previstas y observadas. Mediana del periodo en servicio del trasvase.	28
Figura 20. Desembalses mensuales reales y de referencia desde Entrepeñas y Buendía hacia el Tajo y desviaciones al alza admisibles.....	29
Figura 21. Desembalses hacia el Tajo desde Entrepeñas y Buendía desde 2014/15 reales y de referencia acumulados mensualmente.	30
Figura 22. Evaporaciones en Entrepeñas y Buendía previstas y observadas.....	31

ÍNDICE DE TABLAS

Tabla 1. Existencias conjuntas (hm ³) en Entrepeñas y Buendía que definen las situaciones hidrológicas excepcionales (Nivel 3).....	3
Tabla 2. Régimen transitorio del nivel de referencia para la definición de excedentes trasvasables.	4
Tabla 3. Régimen transitorio para la curva de definición de situaciones hidrológicas excepcionales (hm ³).	4
Tabla 4. Desembalses de referencia hacia la cuenca del Tajo (hm ³).	5
Tabla 5. Consumos de referencia de las aguas trasvasadas (hm ³).	6
Tabla 6. Definición de la regla de explotación.	13
Tabla 7. Aplicación trimestral de la regla de explotación a comienzos de septiembre de 2018.	14
Tabla 8. Aplicación trimestral de la regla de explotación a comienzos de septiembre de 2018 con trasvase de 10 hm ³ en nivel 3.	17
Tabla 9. Aplicación trimestral de la regla de explotación a comienzos de septiembre de 2018 con trasvase nulo en nivel 3.	18
Tabla 10. Aplicación semestral de la regla de explotación a comienzos de septiembre de 2018.	19
Tabla A1. Trasvases autorizados por el Consejo de Ministros.....	2
Tabla A2. Trasvases autorizados por la Ministra para la Transición Ecológica.....	3
Tabla A3. Parámetros para la predicción plurimensual de aportaciones.....	4
Tabla A4. Evaporaciones mensuales esperables (hm ³) según las existencias a comienzos de mes...5	5
Tabla A5. Datos básicos remitidos por la Confederación Hidrográfica del Tajo en cumplimiento del procedimiento de aplicación de la regla de explotación del ATS (hm ³).	6
Tabla A6. Aportaciones entrantes a Entrepeñas y Buendía desde 1980/81 hasta 2016/17 ordenadas de mayor a menor dentro de cada mes y aportaciones en los meses transcurridos de 2017/18 (hm ³). Señaladas en rojo las posiciones que ocupan las aportaciones de este año hidrológico. Marcadas con recuadro las aportaciones del año hidrológico anterior (2015/16).	7
Tabla A7. Aportaciones entrantes a Entrepeñas y Buendía desde 1980/81 hasta 2016/17 acumuladas desde octubre de cada año y ordenadas de mayor a menor dentro de cada periodo y aportaciones en los meses transcurridos de 2017/18 (hm ³). Señaladas en rojo las posiciones que ocupan las aportaciones de este año hidrológico. Marcadas con recuadro las aportaciones acumuladas del año hidrológico anterior (2016/17).....	8

1 INTRODUCCIÓN

La Comisión Central de Explotación del Acueducto Tajo-Segura se constituyó en 1978, poco antes de la terminación de las obras del trasvase, con el cometido fundamental de ejercer la supervisión de su régimen de explotación y el control y la coordinación de las confederaciones hidrográficas encargadas de gestionar su explotación.

En la actualidad, la Comisión autoriza los volúmenes de trasvase en condiciones de normalidad hidrológica. Si se presentan circunstancias hidrológicas excepcionales, es la Ministra de Agricultura y Pesca, Alimentación y Medio Ambiente quien los autoriza, previo informe de la Comisión. La autorización de la Comisión se efectúa preferentemente por semestres y en el caso de la Ministra preferentemente por trimestres, aunque en ambos casos se prevé la utilización justificada de plazos diferentes.

De acuerdo con el procedimiento aprobado por la propia Comisión, las confederaciones hidrográficas del Tajo, Guadiana, Júcar y Segura, la Mancomunidad de los Canales del Taibilla y la administración hidráulica competente en la demarcación hidrográfica de las Cuencas Mediterráneas Andaluzas, deben elaborar, antes de cada reunión de la Comisión, un documento de situación en el que se recojan los aspectos relevantes para el común conocimiento y la explotación del Acueducto Tajo-Segura.

Con estos documentos de situación, la Dirección General del Agua debe elaborar un informe de situación integrado único, sintetizando las contribuciones recibidas junto con otros datos que se estime oportuno aportar e incluyendo un apartado específico de aplicación de la regla de explotación.

El procedimiento prevé, asimismo, que la Dirección General del Agua solicite, si lo considera conveniente, la asistencia técnica del Centro de Estudios Hidrográficos del CEDEX para la realización de estos trabajos.

Haciendo uso de esta posibilidad, la Comisión, en su reunión del 18 de noviembre de 2016, acordó que a partir del mes de enero de 2017 se encargase el CEDEX de la elaboración de este informe integrado.

El presente documento se elabora en cumplimiento de este acuerdo y pretende constituir una síntesis que refleje la situación existente en las fechas inmediatamente anteriores a la reunión de la Comisión, incluyendo un apartado específico de aplicación de la regla de explotación.

2 NORMATIVA DEL TRASVASE

El trasvase Tajo-Segura está regulado por un numeroso conjunto de disposiciones de diverso rango. A continuación se enumeran las principales normas que afectan a su explotación.

Disposiciones generales:

- Ley 21/1971, de 19 de junio, sobre el aprovechamiento conjunto Tajo-Segura.



- Ley 52/1980, de 16 de octubre, de Regulación del Régimen Económico de la explotación del acueducto Tajo-Segura.

Disposiciones sobre la Comisión Central de Explotación del Acueducto Tajo-Segura:

- Real Decreto 1982/1978, de 26 de julio, sobre la organización de los servicios encargados de gestionar la explotación de la infraestructura hidráulica “Trasvase Tajo-Segura”.
- Real Decreto 2529/1980, de 14 de noviembre, por el que se incorporan nuevos Vocales a la Comisión de Explotación del Acueducto Tajo-Segura.
- Real Decreto 2530/1985, de 27 de diciembre, sobre régimen de explotación y distribución de funciones en la gestión técnica y económica del acueducto Tajo-Segura.

Disposiciones sobre derivación de recursos a la cuenca del Guadiana:

- Ley 13/1987, de 17 de julio, de Derivación de Volúmenes de Agua de la Cuenca Alta del Tajo, a través del Acueducto Tajo-Segura, con carácter experimental, con destino al Parque Nacional de las Tablas de Daimiel.
- Real Decreto-Ley 8/1995, de 4 de agosto, por el que se adoptan medidas urgentes de mejora del aprovechamiento del trasvase Tajo-Segura

Disposiciones sobre la regla de explotación:

- Ley 21/2015, de 20 de julio, por la que se modifica la Ley 43/2003, de 21 de noviembre, de Montes.
- Real Decreto 773/2014, de 12 de septiembre, por el que se aprueban diversas normas reguladoras del trasvase por el acueducto Tajo-Segura¹.
- Procedimiento de aplicación de la regla de explotación del ATS, aprobado por la Comisión en la reunión del 3 de octubre de 2016.

La regla de explotación actualmente vigente es una actualización de la regla aprobada en 1997 por la Comisión Central de Explotación del Acueducto Tajo-Segura, en la que se han revisado los valores de sus magnitudes básicas definitorias².

De acuerdo con lo establecido en la disposición adicional quinta de la Ley 21/2015 y en el artículo 1 del Real Decreto 773/2014, en función de las existencias conjuntas en los embalses de Entrepeñas y Buendía a comienzos de cada mes, se establecen los siguientes niveles mensuales con arreglo a los que se acuerda la realización de los

¹ Informado favorablemente por la Comisión Central de Explotación del Acueducto Tajo-Segura en sesión celebrada el 24 de junio de 2014

² La regla de explotación original fue aprobada por la Comisión Central de Explotación del Acueducto Tajo-Segura en su reunión de 28 de noviembre de 1997. Se describe detalladamente en la publicación del año 2000 del Ministerio de Medio Ambiente *Tres casos de planificación hidrológica* (ISBN 84-8320-106-2, páginas 69-122), en la que se incluye su justificación técnica, su comparación con otras reglas y los pasos a seguir para su aplicación práctica.

trasvases, con un máximo anual total de 650 hm³ en cada año hidrológico (600 para el Segura y 50 para el Guadiana):

Nivel 1. Se da cuando las existencias conjuntas en Entrepeñas y Buendía son iguales o mayores que 1.300 hm³ o cuando las aportaciones conjuntas entrantes a estos embalses en los últimos doce meses son iguales o mayores que 1.200 hm³. En este caso, la Comisión autorizará un trasvase mensual de 60 hm³ hasta el máximo anual antes referido.

Nivel 2. Se da cuando las existencias conjuntas de Entrepeñas y Buendía son inferiores a 1.300 hm³, sin llegar a los niveles previstos en el Nivel 3, y las aportaciones conjuntas registradas en los últimos doce meses son inferiores a 1.200 hm³. En este caso, la Comisión autorizará un trasvase mensual de 38 hm³, hasta el máximo anual antes referido.

Nivel 3. Se da cuando las existencias conjuntas en Entrepeñas y Buendía no superan, a comienzos de mes, los valores mostrados en la tabla 1. En este nivel, denominado situación hidrológica excepcional, la Ministra podrá autorizar discrecionalmente y de forma motivada un trasvase de 20 hm³/mes como máximo³.

Oct	Nov	Dic	Ene	Feb	Mar	Abr	May	Jun	Jul	Ago	Sep
613	609	605	602	597	591	586	645	673	688	661	631

Tabla 1. Existencias conjuntas (hm³) en Entrepeñas y Buendía que definen las situaciones hidrológicas excepcionales (Nivel 3).

Nivel 4. Se da esta situación cuando las existencias conjuntas en Entrepeñas y Buendía son inferiores a 400 hm³, en cuyo caso no cabe aprobar trasvase alguno.

Este umbral de 400 hm³ a partir del cual se puede considerar que hay aguas excedentarias, se establece en la disposición final segunda de la Ley 21/2015, que modifica la disposición adicional tercera de la Ley 10/2001 del Plan Hidrológico Nacional, en la que se fijaba un umbral de 240 hm³.

Para aplicar esta modificación y pasar de 240 a 400 hm³, la disposición transitoria única de la Ley 21/2015 estableció un régimen transitorio de forma que el nuevo nivel de definición de excedentes trasvasables de 400 hm³ se alcanzase a lo sumo en cinco años, conforme a la secuencia indicada en la tabla 2.

³ Con anterioridad a la Ley 21/2015, la decisión sobre volúmenes de trasvase en condiciones hidrológicas excepcionales era adoptada por el Consejo de Ministros, previa propuesta de la Comisión Central de Explotación. En las tablas A1 y A2 del Anejo se incluyen los trasvases autorizados por el Consejo de Ministros y por la Ministra de Agricultura y Pesca, Alimentación y Medio Ambiente desde la entrada en servicio del trasvase.

Año	Mes de entrada en vigor	Volumen (hm ³)
2014	Abril ⁴	272
2015	Enero	304
2016	Enero	336
2017	Enero	368
2018	Enero	400

Tabla 2. Régimen transitorio del nivel de referencia para la definición de excedentes trasvasables.

De igual forma, la curva de definición de situaciones hidrológicas excepcionales vigente desde la aprobación del Plan Hidrológico del Tajo en 1998, se debe elevar de forma escalonada y simultánea a sus correspondientes niveles de referencia, hasta alcanzar la curva final indicada en la tabla 1.

Para ello, la Comisión Central de Explotación del Acueducto Tajo-Segura, que, según la disposición transitoria citada, ha de velar por la aplicación de estos criterios y resolver las incidencias que pudieran plantearse en el periodo de transición, estableció el régimen transitorio que se muestra en la tabla 3, que fue aprobado en la reunión de la Comisión de 1 de abril de 2015 y modificado en la reunión de 18 de noviembre de 2016⁵.

	Oct	Nov	Dic	Ene	Feb	Mar	Abr	May	Jun	Jul	Ago	Sep
2013/14							520	562	586	581	543	504
2014/15	487	495	502	537	536	534	537	583	608	608	573	536
2015/16	519	524	528	558	556	553	553	603	629	634	602	567
2016/17	550	552	553	580	577	572	570	624	651	661	632	599
2017/18	582	581	579	602	597	591	586	645	673	688	661	631
2018/19	613	609	605									

Tabla 3. Régimen transitorio para la curva de definición de situaciones hidrológicas excepcionales (hm³).

La disposición transitoria también estableció que si en el inicio o en cualquier momento del periodo transitorio se alcanzase un nivel de existencias embalsadas de 900 hm³, tanto el nuevo nivel de referencia de 400 hm³ como la nueva curva de condiciones excepcionales entrarían en vigor de forma inmediata.

El artículo 2 del Real Decreto 773/2014 indica el procedimiento a seguir para la predicción de las aportaciones mensuales futuras en la aplicación plurimensual de la regla. El procedimiento parte de la aportación registrada o estimada en el mes anterior

⁴ Corresponde a la fecha de entrada en vigor del plan hidrológico del Tajo, momento en el que, según la Ley 21/2013 entonces vigente, el nivel inicial de 240 se debía elevar 32 hm³.

⁵ Este régimen está basado en la *Nota técnica sobre el régimen transitorio de la curva de definición de situaciones hidrológicas excepcionales del trasvase Tajo-Segura*, elaborada por el CEDEX en abril de 2105

al de comienzo de la predicción y utiliza 3 parámetros mensuales que se incluyen en la tabla A3 del Anejo.

Las previsiones de aportaciones se realizan para periodos no superiores a 6 meses, salvo que la situación en el mes inicial sea de nivel 3 o 4, en cuyo caso las previsiones se realizan a lo sumo cada 3 meses.

El artículo 4 del mismo Real Decreto fija los desembalses a efectuar desde la presa de Bolarque para la satisfacción de las necesidades ambientales y socioeconómicas de la cuenca del Tajo, que son los indicados en la tabla siguiente.

Oct	Nov	Dic	Ene	Feb	Mar	Abr	May	Jun	Jul	Ago	Sep	Total
25	18	19	19	18	23	23	31	42	60	51	36	365

Tabla 4. Desembalses de referencia hacia la cuenca del Tajo (hm³).

Estos valores mensuales no pueden superarse en más de un 25% durante la operación normal y no se admiten desviaciones que supongan incremento sobre el volumen máximo de desembalse anual.

Los desembalses de referencia se podrán superar por razones de seguridad o mal funcionamiento de las infraestructuras, por laminación de avenidas o por requerimientos ambientales o sanitarios no previstos, lo que deberá ser justificado por la Confederación Hidrográfica del Tajo en escrito remitido a la Dirección General del Agua en un plazo de 3 meses.

También se prevé que los desembalses puedan incrementarse hasta en 2 m³/s adicionales cuando lo requiera el abastecimiento del sistema atendido por el Canal de Isabel II desde la toma de la presa de Valdajos, aunque estos caudales anuales no computarán a efectos del volumen máximo anual admisible.

En cuanto a la distribución de los volúmenes trasvasados, la disposición adicional quinta de la Ley 21/2015 determina que los volúmenes cuyo trasvase haya sido autorizado se distribuyan entre abastecimientos y regadíos, en la proporción de un 25% para abastecimiento y el 75% restante para regadío, hasta el máximo de sus dotaciones anuales, y asegurando siempre al menos 7,5 hm³/mes para los abastecimiento urbanos.

El artículo 3 del Real Decreto 773/2014 define los siguientes valores mensuales de referencia para el consumo en destino de las aguas trasvasadas, por usos y zonas de riego:



CEDEX

Unidad de demanda	Oct	Nov	Dic	Ene	Feb	Mar	Abr	May	Jun	Jul	Ago	Sep	Total
Guadiana													50 ⁶
Abastecimientos	9,03	8,36	8,22	8,17	7,49	8,46	8,53	9,26	10,02	11,34	11,39	9,73	110
Vega alta y media del Segura	3,85	2,28	1,54	2,09	3,31	4,51	5,62	7,36	8,49	9,41	8,87	7,67	65
Regadíos de Mula y su comarca	0,18	0,11	0,13	0,05	0,38	0,56	0,74	1,03	1,04	1,35	1,31	1,12	8
Lorca y Valle del Guadalentín	5,24	4,5	2,73	2,43	4,06	4,76	6,06	5,82	6,30	7,58	7,79	7,73	65
Riegos de Levante, vegas bajas del Segura y saladares de Alicante	8,76	5,97	3,68	4,43	7,49	10,09	8,59	11,22	13,92	16,38	18,86	15,61	125
Campos de Cartagena	10,33	7,50	4,42	5,95	8,5	9,44	10,09	11,61	12,41	14,10	13,96	13,69	122
Valle del Almanzora, en Almería	1,02	1,36	0,74	0,52	0,92	1,09	1,16	1,62	1,60	1,64	1,66	1,67	15

Tabla 5. Consumos de referencia de las aguas trasvasadas (hm³).

No pueden superarse los valores máximos anuales indicados en la tabla, que fueron establecidos en la Ley 52/1980 (disposición adicional primera) y en el Real Decreto-ley 8/1995 (artículo 1), ni aplicar las aguas trasvasadas a destinos diferentes de los señalados.

Los valores mensuales para regadío indicados en la tabla pueden variar según las necesidades de los cultivos, pero no se admiten desviaciones que supongan incremento sobre el volumen máximo de trasvase anual autorizado.

Si durante el transporte de las aguas trasvasadas se producen menores pérdidas de las consideradas para calcular las cifras ofrecidas en la tabla (15%), los recursos adicionales generados se distribuirán en un 70% para regadíos, en proporción a los valores de las zonas regables indicadas, y un 30% para abastecimientos en la provincia de Almería, según la disposición final primera de la Ley 21/2015.

Finalmente, para la aplicación de la regla de explotación, y de acuerdo con el procedimiento aprobado por la Comisión, la Confederación Hidrográfica del Tajo, a comienzos de cada mes, debe disponer la siguiente información volumétrica correspondiente a las 0 horas del día 1 del mes:

1. Existencias embalsadas totales reales en el sistema Entrepeñas-Buendía.
2. Volumen formalmente autorizado en meses anteriores pero que permanece todavía en el sistema, pendiente de enviar al ATS. La diferencia entre 1 y 2 se denomina volumen de embalse efectivo.

Igualmente, debe disponer la siguiente información correspondiente al mes que acaba de concluir:

3. Volumen realmente enviado desde el embalse de La Bujeda al ATS.

⁶ Volumen medio anual, computado sobre un periodo máximo de 10 años.

4. Aportación entrante al sistema Entrepeñas-Buendía.
5. Volúmenes previamente autorizados para ser trasvasados, acumulados en dicho mes.
6. Desembalse realmente producido desde Entrepeñas y Buendía hacia el río Tajo
7. Evaporación producida en Entrepeñas y Buendía.
8. Previsión, en su caso, de eventuales desembalses extraordinarios o circunstancias hidrológicas singulares que puedan ser relevantes y deban ser conocidas por la Comisión.

Las dos primeras magnitudes se expresan en hm^3 y las restantes en hm^3/mes . Todas las cifras se redondean a par por la Confederación y se expresan con una cifra decimal. Los cálculos se ejecutan sin efectuar ningún redondeo y los resultados finales se presentan en hm^3 redondeados a par con una cifra decimal.

Para las previsiones de evaporación mensual se utilizan los valores habitualmente empleados, definidos en la regla de explotación original aprobada por la Comisión en 1997 e incluidos en la tabla A4 del Anejo.

3 LA CABECERA DEL TAJO

Las existencias conjuntas embalsadas en Entrepeñas y Buendía desde el inicio de la operación del trasvase han evolucionado mensualmente según se muestra en la figura siguiente, en la que se han trazado los niveles fijados en la regla de explotación original y en la regla actualmente vigente.



Figura 1. Niveles característicos y volúmenes reales embalsados a primeros de mes en el sistema Entrepeñas-Buendía desde el comienzo de la operación del ATS⁷.

En la siguiente figura se muestra la evolución de las aportaciones conjuntas entrantes al sistema Entrepeñas-Buendía acumuladas en 12 meses desde la entrada en servicio del trasvase. Estas aportaciones acumuladas y las existencias conjuntas embalsadas constituyen las dos magnitudes básicas requeridas para la aplicación de la regla de explotación.

⁷ Desde noviembre de 2016 se representa el volumen de embalse efectivo

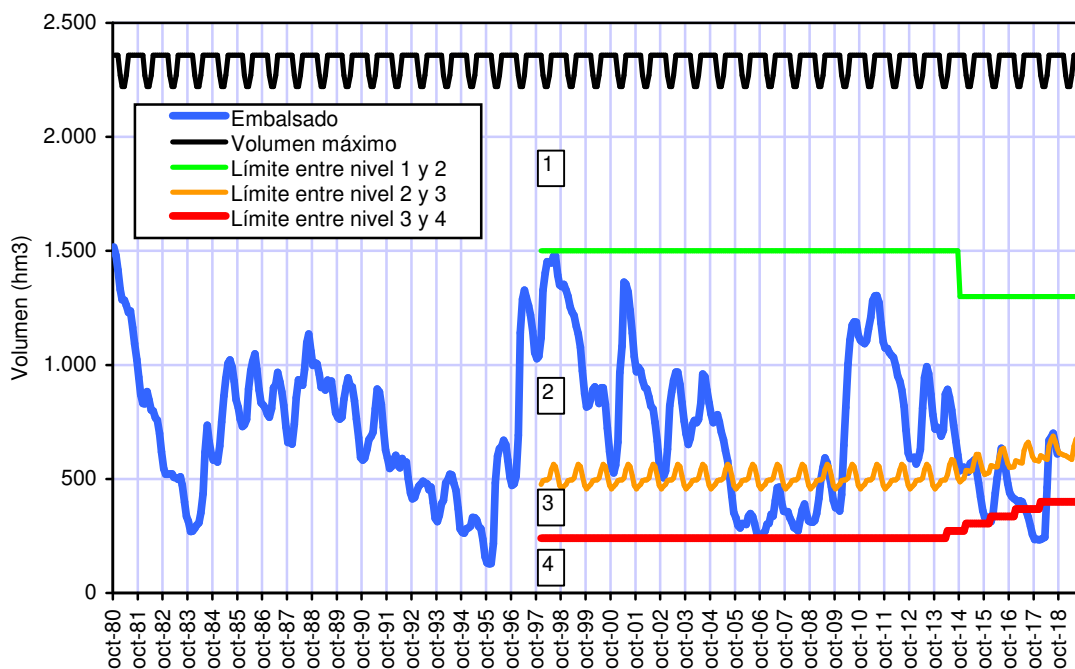

Figura 2. Aportaciones acumuladas durante los últimos doce meses a Entrepeñas y Buendía desde el comienzo de la operación del ATS.

Según la información básica facilitada por la Confederación Hidrográfica del Tajo, correspondiente a 1 de septiembre e incluida en la tabla A5 del Anejo⁸, el volumen embalsado es de 616,8 hm³ y el volumen autorizado a trasvasar pendiente de enviar es 7,6 hm³, por lo que el volumen de embalse efectivo es de 609,2 hm³.

En la figura siguiente se muestra la evolución de existencias en Entrepeñas y Buendía desde la entrada en vigor de la nueva regla en octubre de 2014.

⁸ Los datos básicos proporcionados por la Confederación Hidrográfica del Tajo presentan algunas inconsistencias, en la medida en que la variación mensual del volumen embalsado en Entrepeñas y Buendía no coincide con el resultado del balance de entradas y salidas del mes (aportación entrante, volumen enviado desde La Bujeda, desembalses desde Bolarque hacia el Tajo y evaporación). Convendría aclarar el origen de tales inconsistencias y corregir, en su caso, el dato correspondiente.

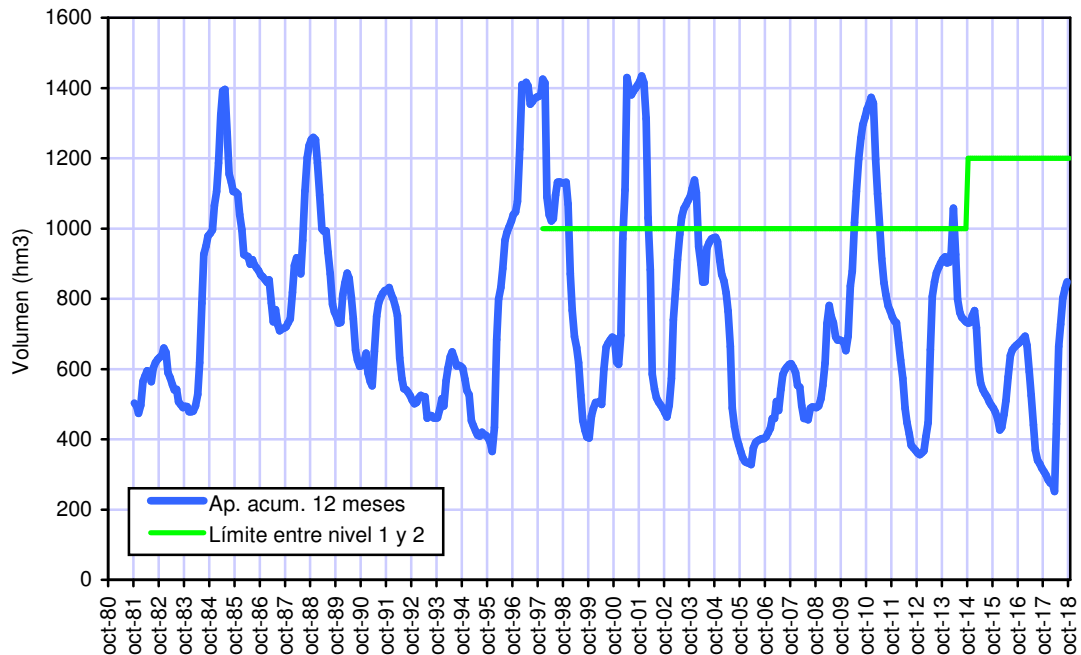

CEDEX



Figura 3. Niveles característicos y volúmenes embalsados a primeros de mes en el sistema Entrepeñas-Buendía desde octubre de 2014⁹.

La aportación conjunta que ha entrado a Entrepeñas y Buendía durante el mes de agosto, según la información básica facilitada por la Confederación, es de 33,6 hm³ (tabla A5).

En la tabla A6 del Anejo se muestran las aportaciones mensuales a Entrepeñas y Buendía registradas desde la puesta en servicio del trasvase (37 años hidrológicos completos) ordenadas de mayor a menor dentro de cada mes. Como se aprecia, durante el año hidrológico 2016/17 se registraron aportaciones mínimas históricas en los meses de enero, mayo, junio, julio y agosto, la segunda más baja en septiembre y las terceras más bajas en diciembre y abril de todo el periodo de operación del trasvase. Como consecuencia de ello, las aportaciones del año hidrológico 2016/17 (307,6 hm³) fueron las más bajas de la historia del trasvase. Durante el presente año hidrológico esta tónica se mantenía y los cinco primeros meses fueron de nuevo mínimos históricos de la serie. Sin embargo, durante los meses de marzo y abril se produjeron aumentos espectaculares de las aportaciones, registrándose el tercer valor más alto en marzo y el valor más alto en abril desde el inicio de la operación del trasvase. Durante el mes de mayo tuvo lugar una aportación superior a la mediana y durante el mes de junio se produjo otro repunte de las aportaciones, registrándose el sexto valor más alto desde el inicio de la operación del trasvase. Las aportaciones en julio y agosto han sido de nuevo superiores a la mediana de la serie.

La figura siguiente muestra las aportaciones acumuladas en Entrepeñas y Buendía en los tres últimos años hidrológicos completos y en lo que va de año, así como el valor promedio desde la entrada en servicio del trasvase. Las aportaciones acumuladas en lo que va de año hidrológico han sido 834,9 hm³ y, como puede apreciarse, superan la media, tras las importantes aportaciones de los meses de marzo y abril, que

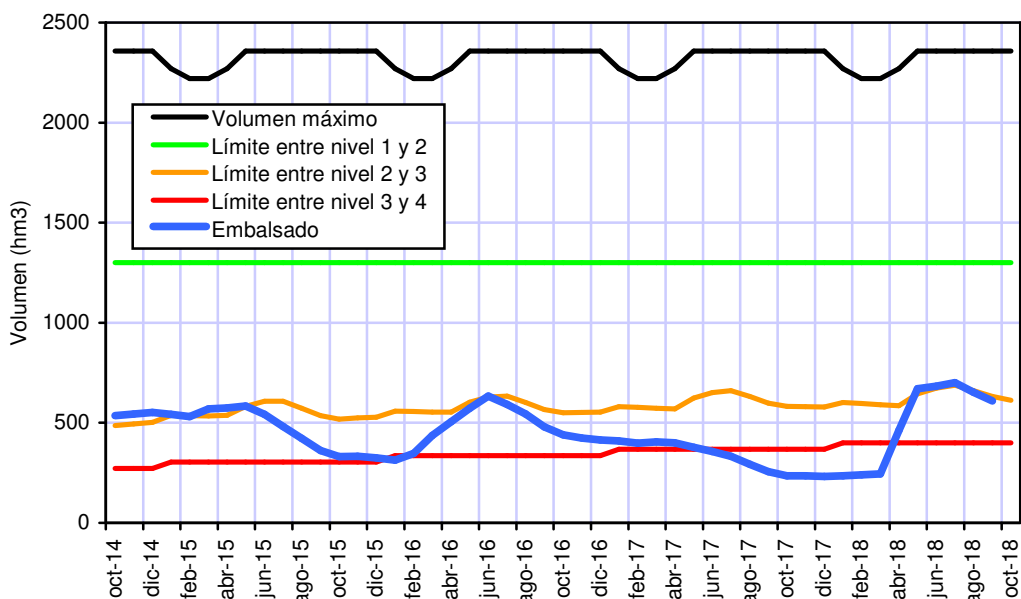
⁹ Desde noviembre de 2016 se representa el volumen de embalse efectivo

compensaron las aportaciones extraordinariamente bajas de los primeros meses del año hidrológico.



Figura 4. Aportaciones entrantes acumuladas en Entrepeñas y Buendía desde 2013/14 y promedio desde 1980 hasta la actualidad

En la tabla A7 del Anejo se muestran las aportaciones mensuales a Entrepeñas y Buendía registradas desde la puesta en servicio del trasvase, acumuladas parcialmente desde octubre de cada año y ordenadas de mayor a menor dentro de cada mes. Como se observa, hasta el mes de febrero, la aportación acumulada en lo que iba transcurrido de año hidrológico (octubre – febrero) era la menor registrada desde el inicio del trasvase. Sin embargo, tras las aportaciones registradas desde marzo, el volumen acumulado se sitúa en la zona alta, entre los trece más altos registrados en agosto.

Finalmente, la siguiente figura muestra las aportaciones acumuladas entrantes al sistema durante los últimos 12 meses. El valor de las aportaciones acumuladas durante los 12 meses anteriores a septiembre es de 848,2 hm³, manteniéndose la tendencia creciente observada desde marzo.

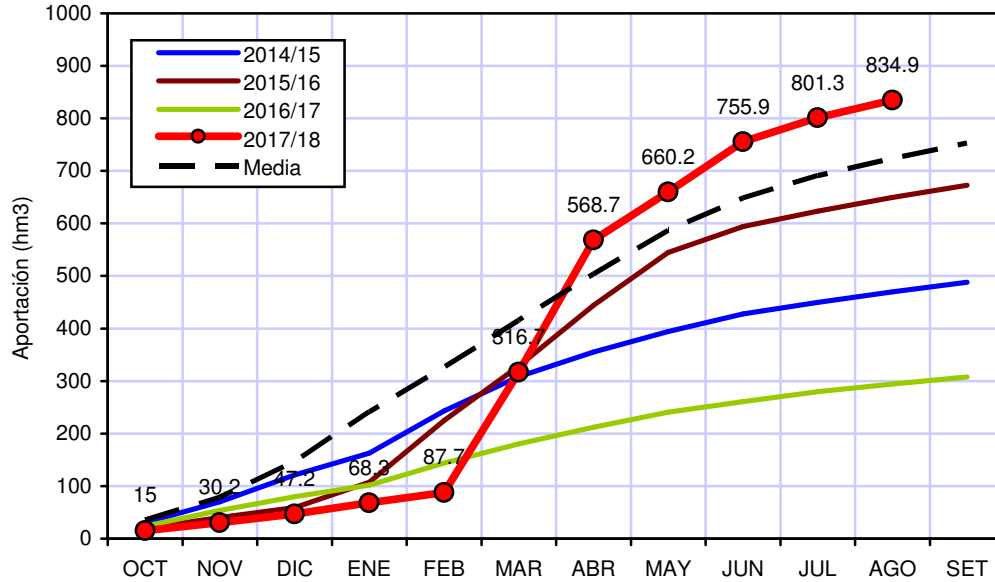

Figura 5. Aportaciones acumuladas durante los últimos doce meses a Entrepeñas y Buendía desde octubre de 2014.

La figura siguiente muestra los volúmenes de trasvase autorizados durante este año hidrológico, junto con los envíos realizados hasta el 1 de septiembre.

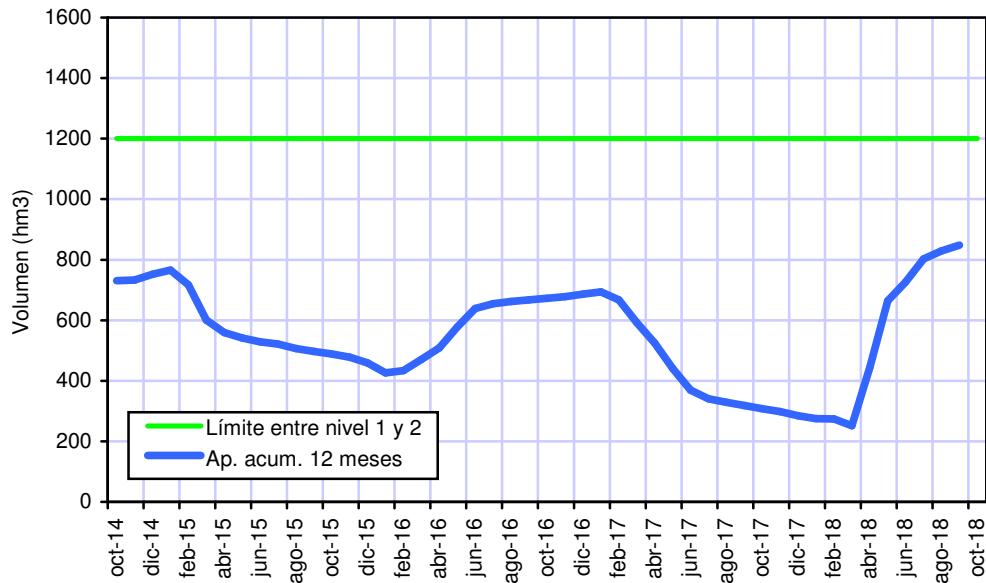

Figura 6. Volúmenes de trasvase autorizados y realizados acumulados en el año 2017/18.

El volumen autorizado hasta la fecha es de 154 hm^3 , por lo que el resto trasvasable hasta el máximo anual es 496 hm^3 (446 para el Segura y 50 para el Guadiana). Hasta el 1 de septiembre el volumen trasvasado ha sido de $146,4 \text{ hm}^3$.

La Confederación Hidrográfica del Tajo comunicó en agosto que, una vez trasvasado el volumen que correspondiera, se procedería a realizar labores de conservación en el Acueducto Tajo-Segura durante 4 o 5 semanas, de tal forma que los volúmenes que se autoricen en septiembre se trasvasarán durante las últimas semanas de este mes.

4 APLICACIÓN DE LA REGLA DE EXPLOTACIÓN

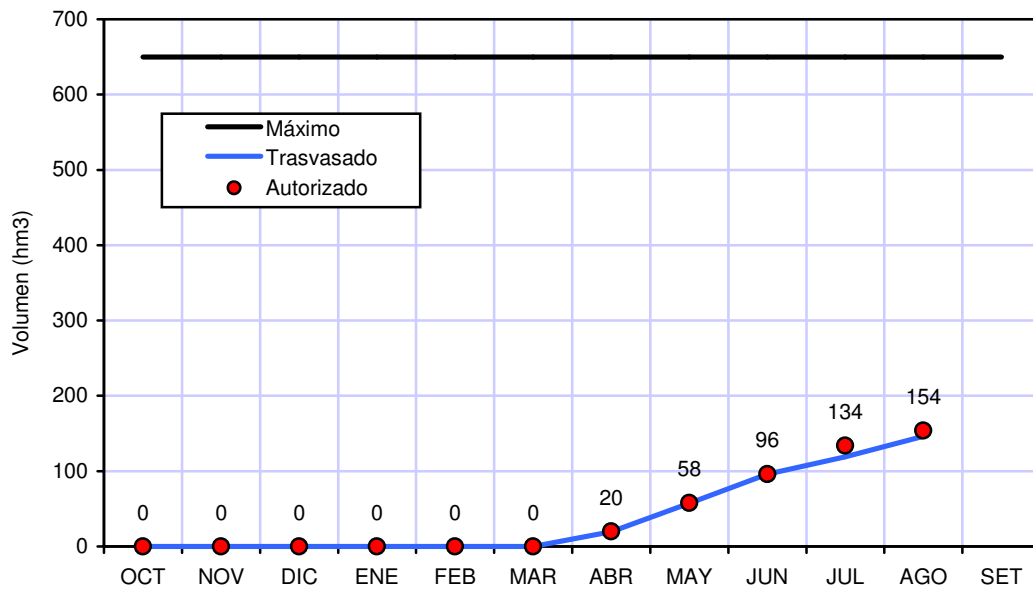
4.1 REGLA DE EXPLOTACIÓN

La tabla siguiente resume las condiciones de existencias embalsadas en Entrepeñas y Buendía y de aportaciones acumuladas para la definición de los niveles de explotación y los correspondientes volúmenes de trasvase, conforme a lo indicado en el apartado 2 de este informe.

Nivel	Condiciones	Volumen trasvasable (hm ³ /mes)
1	Existencias conjuntas en Entrepeñas y Buendía iguales o mayores que 1.300 hm ³ o aportaciones conjuntas entrantes a estos embalses en los últimos doce meses iguales o mayores que 1.200 hm ³ .	60
2	Existencias conjuntas en Entrepeñas y Buendía inferiores a 1.300 hm ³ , sin llegar a los volúmenes previstos en Nivel 3, y aportaciones conjuntas registradas en los últimos doce meses inferiores a 1.200 hm ³ .	38
3	Existencias conjuntas en Entrepeñas y Buendía no superan, a comienzos de mes, los valores mostrados en la tabla 1.	Máximo 20
4	Existencias conjuntas en Entrepeñas y Buendía inferiores a 400 hm ³ .	0

Tabla 6. Definición de la regla de explotación.

Como se ha indicado en el apartado anterior, las existencias conjuntas efectivas a 1 de septiembre en Entrepeñas y Buendía son 609,2 hm³. Estas existencias no superan el valor de 631 hm³ correspondiente a situación hidrológica excepcional en septiembre (tabla 1) y son superiores al umbral de 400 hm³ de reserva no trasvasable, por lo que el sistema se encuentra en nivel 3. Es decir, el sistema continúa en situación hidrológica excepcional.

En esta situación corresponde a la Ministra para la Transición Ecológica la autorización del volumen de trasvase, previo informe de la Comisión. La Ministra podrá autorizar, discrecionalmente y de forma motivada, preferentemente por trimestres, un trasvase de 20 hm³/mes como máximo.

A continuación se presenta la aplicación trimestral de la regla.

4.2 APLICACIÓN TRIMESTRAL DE LA REGLA

Teniendo en cuenta las existencias conjuntas efectivas en Entrepeñas y Buendía a comienzos de septiembre (609,2 hm³), las aportaciones calculadas de acuerdo con el procedimiento establecido en el artículo 2 del Real Decreto 773/2014 y los parámetros incluidos en la tabla A3 del Anejo, los desembalses para atender las demandas propias de la cuenca del Tajo, indicados en la tabla 4, y las evaporaciones previstas según la tabla A4 del Anejo, se obtienen los resultados que se muestran en la tabla adjunta.

Mes	Volumen inicial (hm ³)	Aportación acumulada 12 meses (hm ³)	Umbral nivel 4 (hm ³)	Umbral nivel 3 (hm ³)	Nivel	Aportación supuesta (hm ³)	Consumo Tajo (hm ³)	Excedentes (hm ³)	Trasvase (hm ³)	Evap. (hm ³)	Vol. final (hm ³)
sep-18	609.2	848.2	400	631	3	24.9	36	209.2	20.0	6	572.1
oct-18	572.1	859.8	400	613	3	29.2	25	172.1	20.0	4	552.4
nov-18	552.4	874.1	400	609	3	32.8	18	152.4	20.0	2	545.2

Tabla 7. Aplicación trimestral de la regla de explotación a comienzos de septiembre de 2018.

Como puede apreciarse, el sistema se encontraría en condiciones hidrológicas excepcionales durante todo el trimestre. Se podría trasvasar el volumen máximo mensual de 20 hm³ durante los tres meses y el sistema finalizaría el trimestre con unas reservas de unos 545 hm³. A lo largo del trimestre, por tanto, se podrían trasvasar 60 hm³, como máximo.

En la figura siguiente se muestra el detalle de la evolución reciente de las existencias embalsadas en el sistema Entrepeñas-Buendía y la previsión para los próximos tres meses de acuerdo con la regla aplicada.



Figura 7. Evolución de las reservas en Entrepeñas-Buendía y previsión para los próximos tres meses¹⁰.

En la figura siguiente se muestra el detalle de la evolución reciente de las aportaciones entrantes al sistema Entrepeñas-Buendía acumuladas en los 12 meses anteriores y la previsión para los próximos tres meses de acuerdo con la predicción de aportaciones realizada.

¹⁰ Desde noviembre de 2016 se representa el volumen de embalse efectivo.

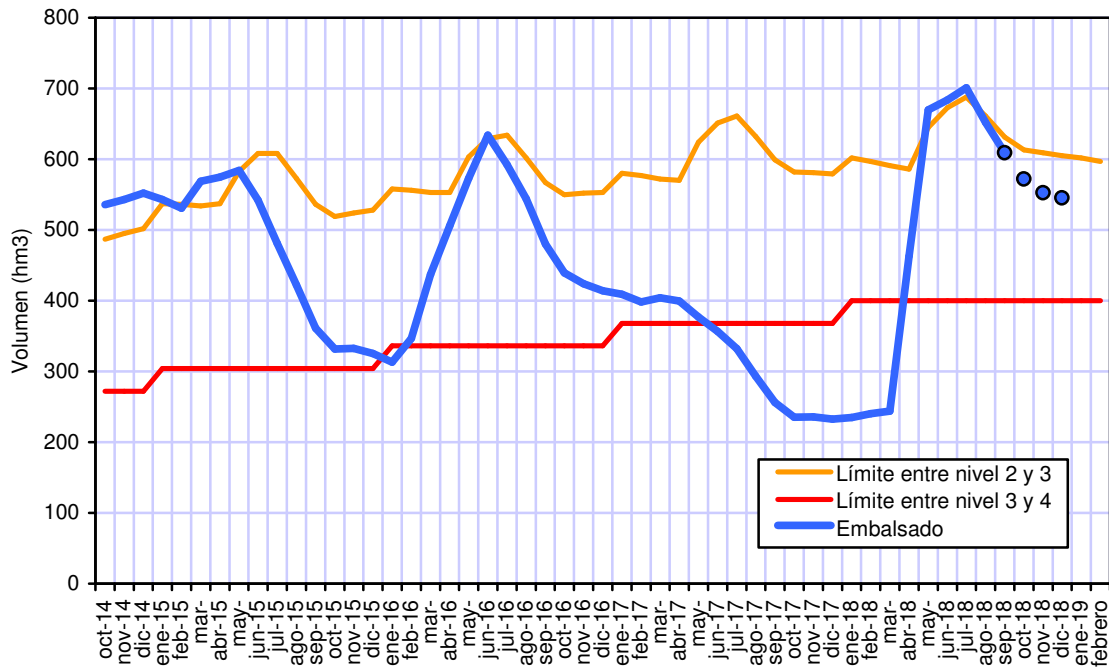

Figura 8. Evolución de las aportaciones acumuladas durante los últimos doce meses a Entrepeñas y Buendía y previsión para los próximos tres meses.

La siguiente figura muestra los volúmenes máximos trasvasables en cada periodo de tres meses como consecuencia de las aplicaciones trimestrales de la regla desde julio de 2015 llevadas a cabo para cada reunión de la Comisión¹¹ y los correspondientes volúmenes mensuales autorizados. En enero de 2016 y en el periodo comprendido entre junio de 2017 y marzo de 2018 no se autorizó trasvase alguno por encontrarse el sistema en nivel 4 y en marzo, julio y octubre de 2016 las autorizaciones fueron trimestrales.

¹¹ Los resultados correspondientes al periodo comprendido entre julio de 2015 y noviembre de 2016 se han obtenido de los informes de *Análisis de aplicación de la regla de explotación y seguimiento de la coyuntura hidrológica*, realizados por Francisco Cabezas. Estos informes se realizaron todos los meses de dicho periodo, con la excepción de enero, abril, mayo, agosto y septiembre de 2016. El informe de noviembre de 2016 fue simplemente de seguimiento de la coyuntura hidrológica, pero incluía la aplicación de la regla.

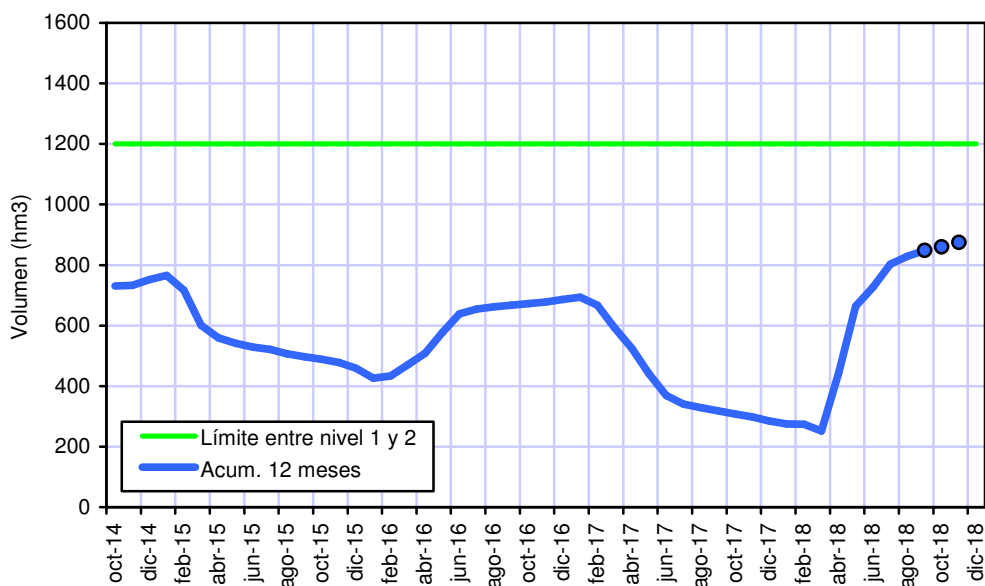

Figura 9. Resultados de la aplicación trimestral de la regla y volúmenes de trasvase mensuales autorizados.

4.3 ANÁLISIS DE SENSIBILIDAD AL VOLUMEN TRASVASADO EN SITUACIÓN HIDROLÓGICA EXCEPCIONAL

Tal como establece la regla de explotación, el volumen trasvasable en situación hidrológica excepcional (nivel 3) es discrecional y está comprendido entre 0 y 20 hm³/mes.

Con objeto de comprobar la sensibilidad del sistema al volumen trasvasado en esta situación, se han repetido los cálculos de la regla con trasvase de 10 hm³/mes y con trasvase nulo en el trimestre.

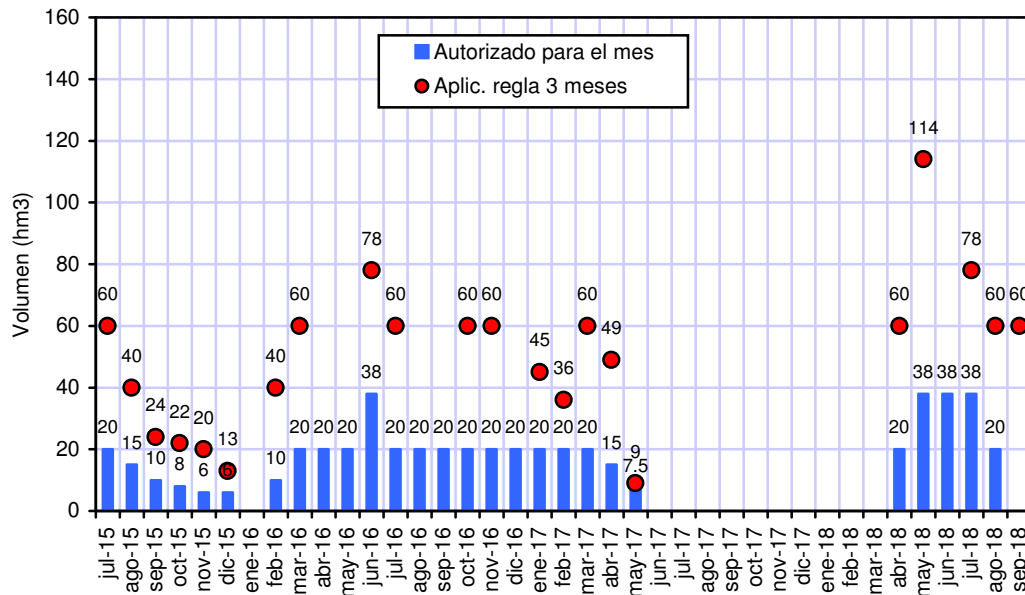
Los detalles del balance realizado se muestran en las siguientes tablas.

Mes	Volumen inicial (hm ³)	Aportación acumulada 12 meses (hm ³)	Umbral nivel 4 (hm ³)	Umbral nivel 3 (hm ³)	Nivel	Aportación supuesta (hm ³)	Consumo Tajo (hm ³)	Excedentes (hm ³)	Trasvase (hm ³)	Evap. (hm ³)	Vol. final (hm ³)
sep-18	609.2	848.2	400	631	3	24.9	36	209.2	10.0	6	582.1
oct-18	582.1	859.8	400	613	3	29.2	25	182.1	10.0	4	572.4
nov-18	572.4	874.1	400	609	3	32.8	18	172.4	10.0	2	575.2

Tabla 8. Aplicación trimestral de la regla de explotación a comienzos de septiembre de 2018 con trasvase de 10 hm³ en nivel 3.

Mes	Volumen inicial (hm ³)	Aportación acumulada 12 meses (hm ³)	Umbral nivel 4 (hm ³)	Umbral nivel 3 (hm ³)	Nivel	Aportación supuesta (hm ³)	Consumo Tajo (hm ³)	Excedentes (hm ³)	Trasvase (hm ³)	Evap. (hm ³)	Vol. final (hm ³)
sep-18	609.2	848.2	400	631	3	24.9	36	209.2	0.0	6	592.1
oct-18	592.1	859.8	400	613	3	29.2	25	192.1	0.0	4	592.4
nov-18	592.4	874.1	400	609	3	32.8	18	192.4	0.0	2	605.2

Tabla 9. Aplicación trimestral de la regla de explotación a comienzos de septiembre de 2018 con trasvase nulo en nivel 3.

La modificación de los volúmenes trasvasados en situación excepcional no supondría cambios de nivel en el sistema. Las reservas al final del trimestre ascenderían a 575 y 605 hm³, coincidiendo su incremento con los volúmenes no trasvasados en el trimestre, dado que el resto de las variables no se modifican.

En la siguiente figura se muestran gráficamente estos resultados.



Figura 10. Evolución de las reservas en Entrepeñas-Buendía y previsión para los próximos tres meses para tres hipótesis de volumen trasvasado en nivel 3¹².

4.4 ANÁLISIS SEMESTRAL DE LA TENDENCIA

Aunque la regla indica que la previsión de aportaciones se realice a los sumo para tres meses cuando la situación en el mes inicial sea de nivel 3, se ha procedido a aplicar la regla semestralmente con el único propósito de disponer de una ventana de pronóstico algo mayor que permita anticipar la posible tendencia en su evolución y tener algo más de perspectiva.

¹² Desde noviembre de 2016 se representa el volumen de embalse efectivo.

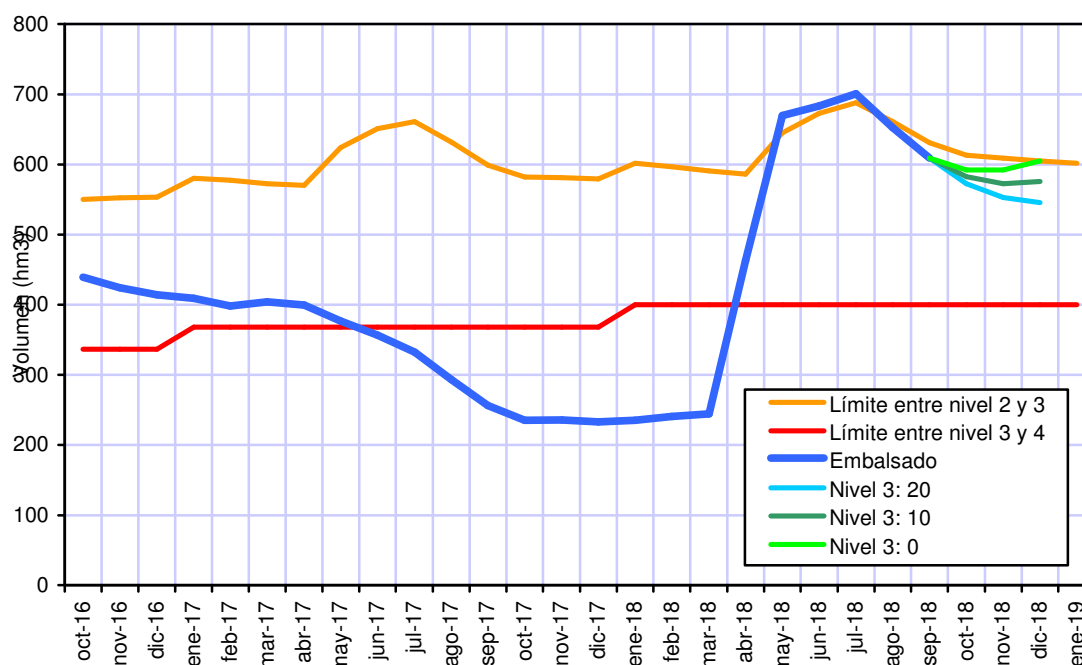
Mes	Volumen inicial (hm ³)	Aportación acumulada 12 meses (hm ³)	Umbral nivel 4 (hm ³)	Umbral nivel 3 (hm ³)	Nivel	Aportación supuesta (hm ³)	Consumo Tajo (hm ³)	Excedentes (hm ³)	Trasvase (hm ³)	Evap. (hm ³)	Vol. final (hm ³)
sep-18	609.2	848.2	400	631	3	24.9	36	209.2	20.0	6	572.1
oct-18	572.1	859.8	400	613	3	29.2	25	172.1	20.0	4	552.4
nov-18	552.4	874.1	400	609	3	32.8	18	152.4	20.0	2	545.2
dic-18	545.2	891.7	400	605	3	43.7	19	145.2	20.0	2	547.8
ene-18	547.8	918.3	400	602	3	44.9	19	147.8	20.0	2	551.8
feb-18	551.8	942.2	400	597	3	44.1	18	151.8	20.0	3	554.8

Tabla 10. Aplicación semestral de la regla de explotación a comienzos de septiembre de 2018.

Como se puede apreciar en la tabla, si se confirmaran las aportaciones de cálculo supuestas, correspondientes al percentil del 20%, se mantendría el nivel 3 durante todo el semestre, por lo que el volumen trasvasable desde septiembre hasta febrero podría ser como máximo de 20 hm³/mes, es decir, podría trasvasarse un volumen máximo de 120 hm³ en el semestre.

5 LA CUENCA ALTA DEL GUADIANA

El volumen derivable a esta cuenca está regulado en el Real Decreto-Ley 8/1995 por el que se adoptan medidas urgentes de mejora del aprovechamiento del trasvase Tajo-Segura. En su artículo 1 se autoriza la derivación de recursos del ATS para el abastecimiento de la cuenca alta del río Guadiana y se establece que el volumen medio anual derivado, computado sobre un periodo máximo de 10 años, no será mayor de 50 hm³. En esta cuantía máxima se incluyen las dotaciones previstas para el Parque Nacional de las Tablas de Daimiel en la Ley 13/1987.

Corresponde a la Comisión Central de Explotación la adopción de las decisiones de derivación de agua del acueducto Tajo-Segura para estas finalidades.

La Ley 13/1987, en su artículo 1, establece que durante tres años se puede derivar para las Tablas de Daimiel un volumen no superior a 60 hm³, sin que el volumen derivado en un año supere los 30 hm³ y sin que dicho caudal pueda ser utilizado para fines diferentes a los de tipo medioambiental.

En la figura siguiente se recogen los volúmenes derivados a las Tablas de Daimiel desde la entrada en vigor de la Ley 13/1987, así como los máximos que legalmente hubiera sido posible enviar de acuerdo con los límites fijados en su artículo 1. La figura también refleja la media móvil de 10 años de los volúmenes derivados, utilizada para limitar el volumen total anual derivable según el Real Decreto-Ley 8/1995.



Figura 11. Volúmenes trasvasados al Parque Nacional de las Tablas de Daimiel.

Desde un punto de vista estrictamente legal, y teniendo en cuenta que no se han producido derivaciones desde el año 2009/10, podría enviarse este año un máximo de 30 hm³ para las Tablas de Daimiel.

En la figura siguiente se muestra la evolución de la superficie inundada en las Tablas con los datos mensuales disponibles desde octubre de 2003, elaborados por el Parque Nacional de las Tablas de Daimiel y facilitados por la Confederación Hidrográfica del Guadiana.

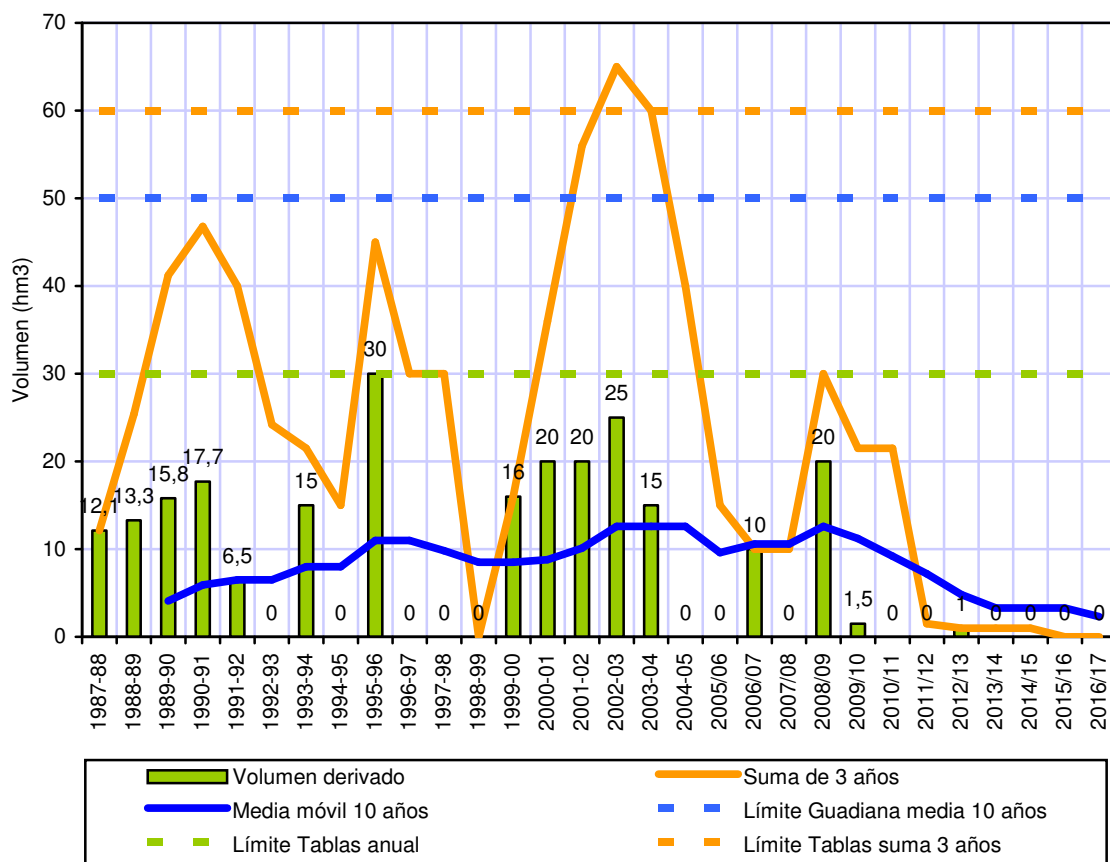

Figura 12. Evolución de la superficie encharcada en el Parque Nacional de las Tablas de Daimiel. En línea de trazos se muestra el promedio de los datos disponibles.

Según la información proporcionada por la Confederación, la superficie inundada el 1 de julio de 2018, mostrada en la figura siguiente, era de 1.110 ha. A principios de agosto, la situación no difería significativamente de la registrada en julio, según comunicó la propia Confederación.

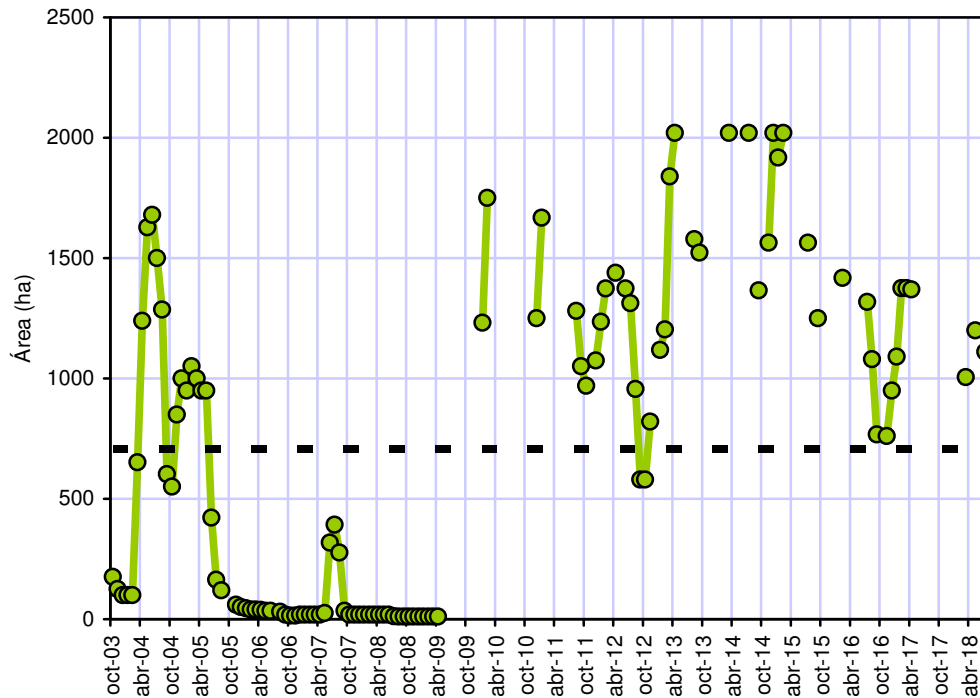

Figura 13. Imagen de la zona inundada del Parque Nacional de las Tablas de Daimiel (julio 2018)

6 LA CUENCA DEL JÚCAR

En esta cuenca se deben contemplar las posibles limitaciones derivadas del tránsito por el embalse de Alarcón de los volúmenes trasvasados.

Según los datos facilitados por la Confederación Hidrográfica del Júcar, el volumen embalsado en Alarcón el 1 de septiembre era de 399,2 hm³, de los cuales aproximadamente 4,3 hm³ corresponden al trasvase.

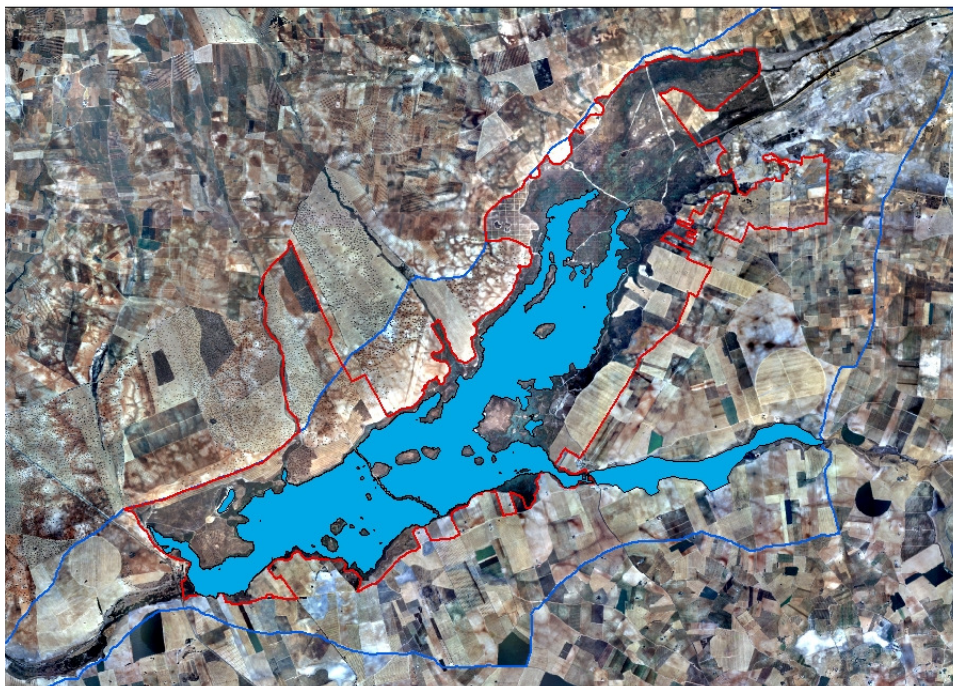
Dado que la capacidad del embalse de Alarcón a su nivel máximo normal es de 1.117,8 hm³, dispone aún de una capacidad de almacenamiento de 718,6 hm³, por lo que su grado de llenado no supone ningún problema para el tránsito de los volúmenes previstos procedentes del trasvase.

La Confederación Hidrográfica del Júcar no ha comunicado actuaciones en el embalse que puedan afectar al trasvase Tajo-Segura.

7 LOS ABASTECIMIENTOS DEL TRASVASE

Al margen de la cuenca alta del Guadiana, las aguas que el trasvase suministra para abastecimientos urbanos son destinadas a la Mancomunidad de los Canales del Taibilla y a la provincia de Almería.

El volumen máximo dedicado a abastecimientos es de 110 hm³ al año, con los consumos mensuales de referencia indicados en la tabla 5.

Además, si las pérdidas durante el transporte de las aguas trasvasadas son inferiores al 15%, el 30% de estos recursos adicionales se destinan al abastecimiento de la provincia de Almería.

Según los estudios realizados por el Centro de Estudios Hidrográficos del CEDEX¹³, las pérdidas durante el transporte se pueden estimar en un 10%, por lo que se dispone de unos recursos adicionales de 30 hm³/año. De este volumen adicional, el 30%, es decir, 9 hm³/año, corresponden al abastecimiento de la provincia de Almería.

La siguiente figura muestra, con la información disponible, los consumos mensuales reales de aguas trasvasadas desde octubre de 2014 en la Mancomunidad de los Canales del Taibilla (MCT) y en la provincia de Almería, así como el consumo total, junto con los consumos mensuales de referencia. Los datos han sido obtenidos de la información sobre consumos del trasvase facilitada por la Confederación Hidrográfica del Segura.



Figura 14. Consumos mensuales reales y de referencia de las aguas trasvasadas destinadas a abastecimiento.

La figura siguiente presenta los consumos totales reales acumulados mensualmente en cada año hidrológico y los consumos de referencia acumulados.

¹³ Estos estudios son *Determinación de pérdidas de agua en el trasvase Tajo-Segura*, de abril de 1988, y *Estimación actualizada de las pérdidas de agua en el trasvase Tajo-Segura*, de abril de 2001.

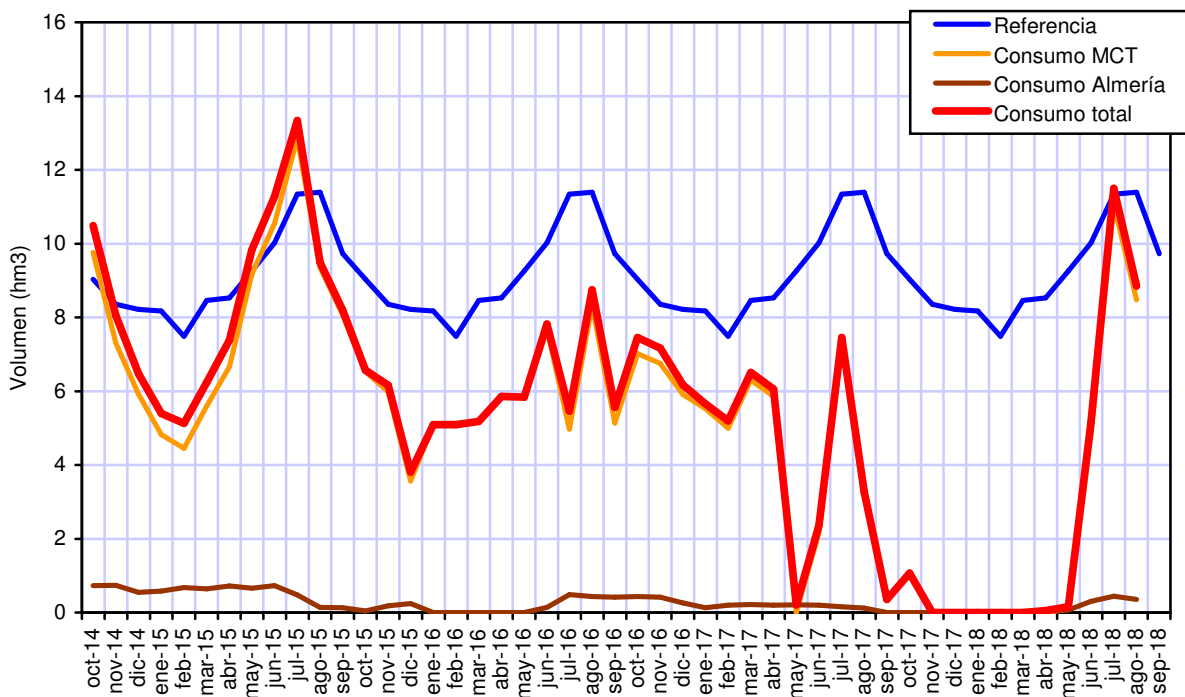

Figura 15. Consumos de las aguas trasvasadas destinadas a abastecimiento desde 2014/15 reales y de referencia acumulados mensualmente¹⁴.

Durante el año 2014/15 el consumo en abastecimiento fue de 101 hm³, durante el 2015/16 de 71 hm³ y durante el 2016/17 de 58 hm³. Durante este año hidrológico, el volumen trasvasado destinado a abastecimiento ha sido de unos 27 hm³.

8 LOS RIEGOS DEL TRASVASE

Los volúmenes de trasvase destinados a riego se deben aplicar en las siguientes zonas:

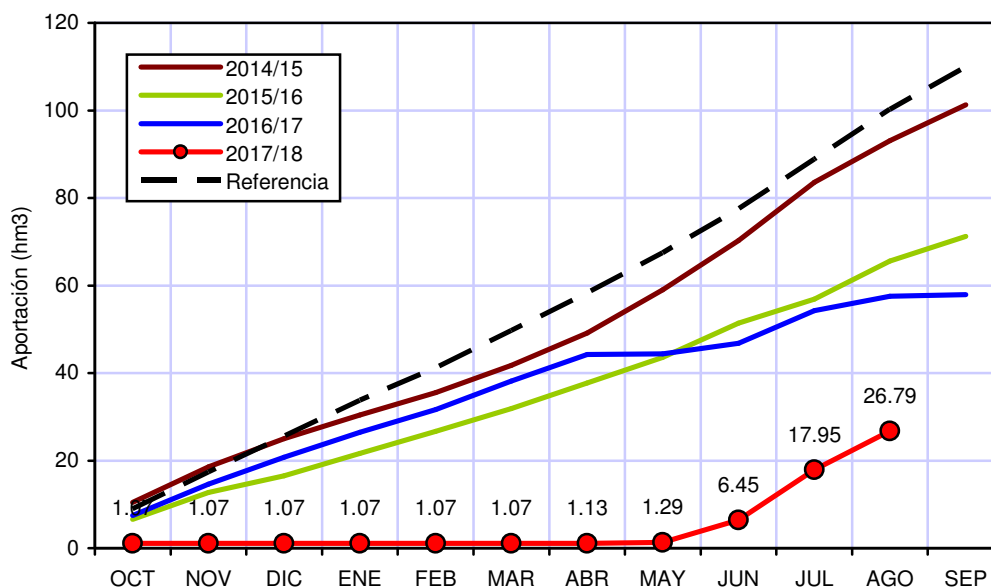
- Vega alta y media del Segura
- Regadíos de Mula y su comarca
- Lorca y Valle del Guadalentín
- Riegos de Levante margen izquierda y derecha, vegas bajas del Segura y saladares de Alicante
- Campos de Cartagena
- Valle del Almanzora, en Almería

El volumen máximo que se puede dedicar a regadío es de 400 hm³ al año, con la distribución de consumos por zonas y por meses indicada en la tabla 5.

Además, si las pérdidas durante el transporte de las aguas trasvasadas son inferiores al 15%, el 70% de estos recursos adicionales también se destinan a regadíos.

¹⁴ El valor de 1,07 hm³ del mes de octubre de 2017 corresponde a un remante del Taibilla del año hidrológico 2016/17.

Dado que, tal como se indicaba en el punto anterior, las menores pérdidas suponen unos recursos adicionales de 30 hm³/año, se dispondría de un volumen adicional de 21 hm³ anuales para regadío.

Las siguientes figuras muestran los consumos mensuales reales por zonas de las aguas trasvasadas destinadas a regadío desde octubre de 2014, junto con los consumos mensuales de referencia. Los datos han sido obtenidos de la información sobre consumos del trasvase facilitada por la Confederación Hidrográfica del Segura.



Figura 16. Consumos mensuales reales (color rojo) y de referencia (color azul) de las aguas trasvasadas destinadas a riego: a) Vega alta y media del Segura; b) Regadíos de Mula y su comarca; c) Lorca y Valle del Guadalentín; d) Riegos de Levante, margen izquierda y derecha, vegas bajas del Segura y saladares de Alicante; e) Campos de Cartagena; f) Valle del Almanzora, en Almería.

Las figuras siguientes presentan los mismos datos, pero acumulados por año hidrológico, y los consumos de referencia acumulados para cada zona de riego.

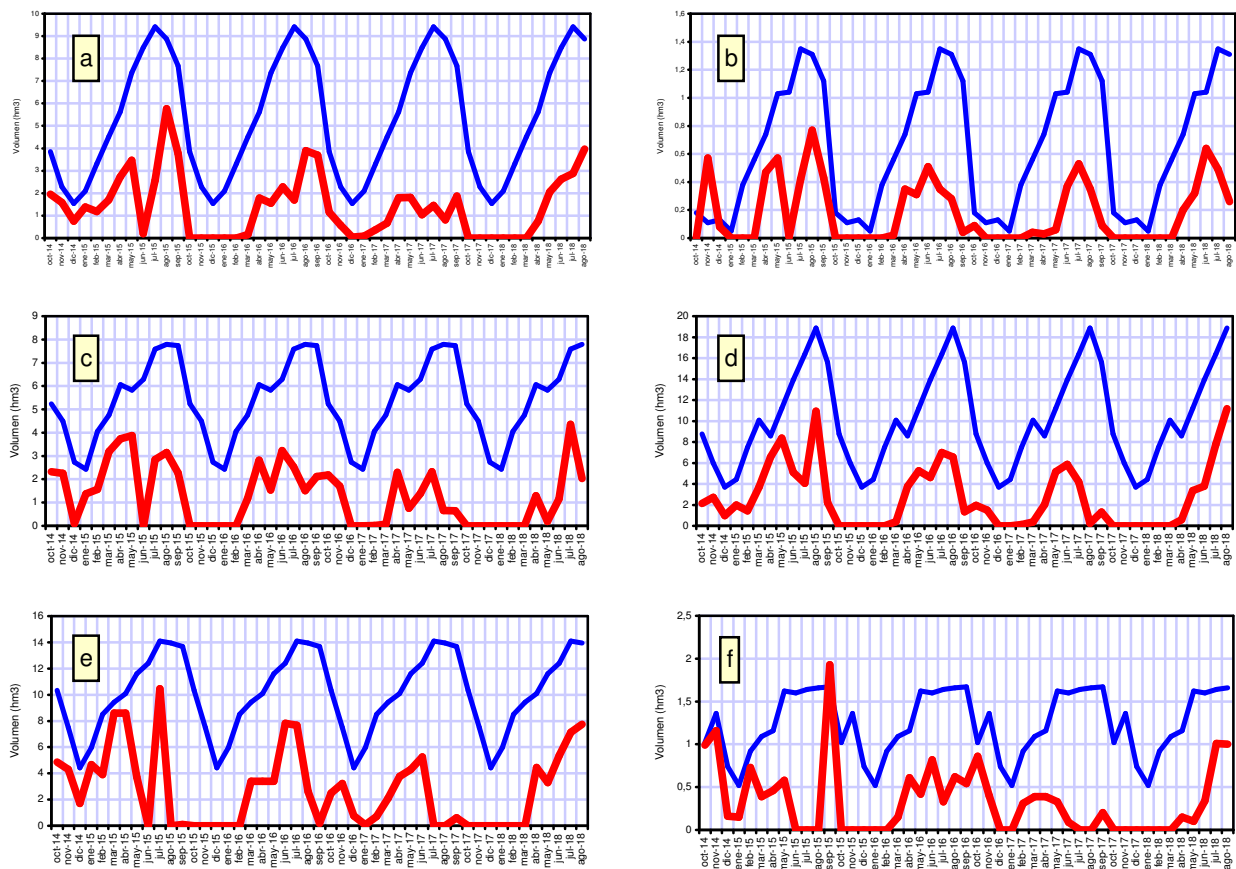

Figura 17. Consumos de las aguas trasvasadas destinadas a riego desde 2014/15 reales y de referencia acumulados mensualmente: a) Vega alta y media del Segura; b) Regadíos de Mula y su comarca; c) Lorca y Valle del Guadalentín; d) Riegos de Levante, margen izquierda y derecha, vegas bajas del Segura y saladares de Alicante; e) Campos de Cartagena; f) Valle del Almanzora, en Almería.

La figura siguiente presenta los consumos totales reales acumulados en cada año hidrológico y los consumos de referencia acumulados para el conjunto de los riegos del trasvase.

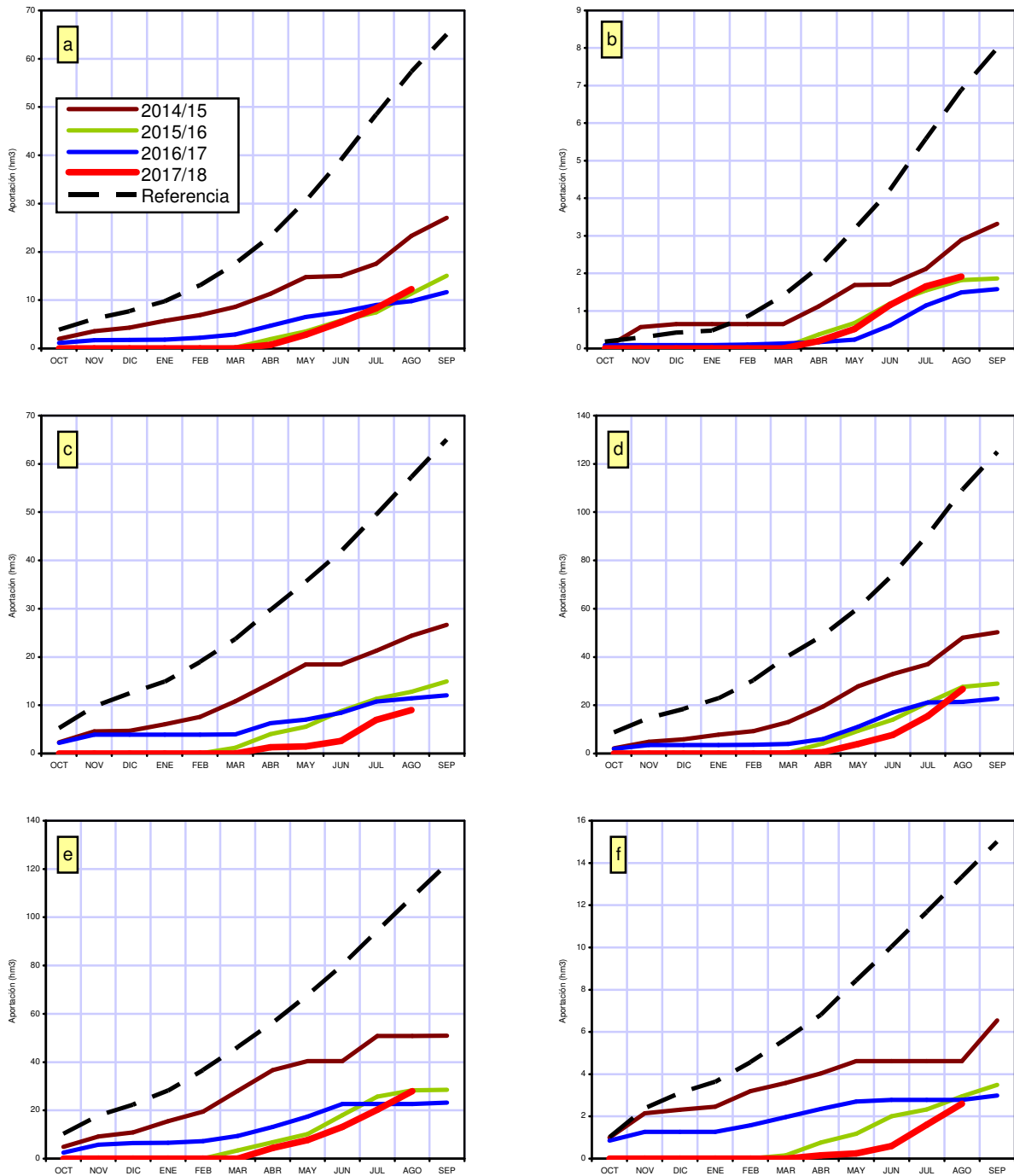

Figura 18. Consumos de las aguas trasvasadas destinadas a riego desde 2014/15 reales y de referencia acumulados mensualmente.

Durante el año 2014/15 el volumen trasvasado destinado a regadíos fue de 165 hm³, durante el año 2015/16 fue de unos 93 hm³ y el año hidrológico pasado de unos 74. Durante este año hidrológico el volumen ha sido de unos 80 hm³ hasta agosto.

9 CONTRASTE DE LAS PREDICCIONES DE LA REGLA

La aplicación de la regla de explotación con un horizonte de varios meses supone hacer predicciones sobre las aportaciones al sistema, los desembalses hacia la cuenca del Tajo y la evaporación en los embalses de Entrepeñas y Buendía.

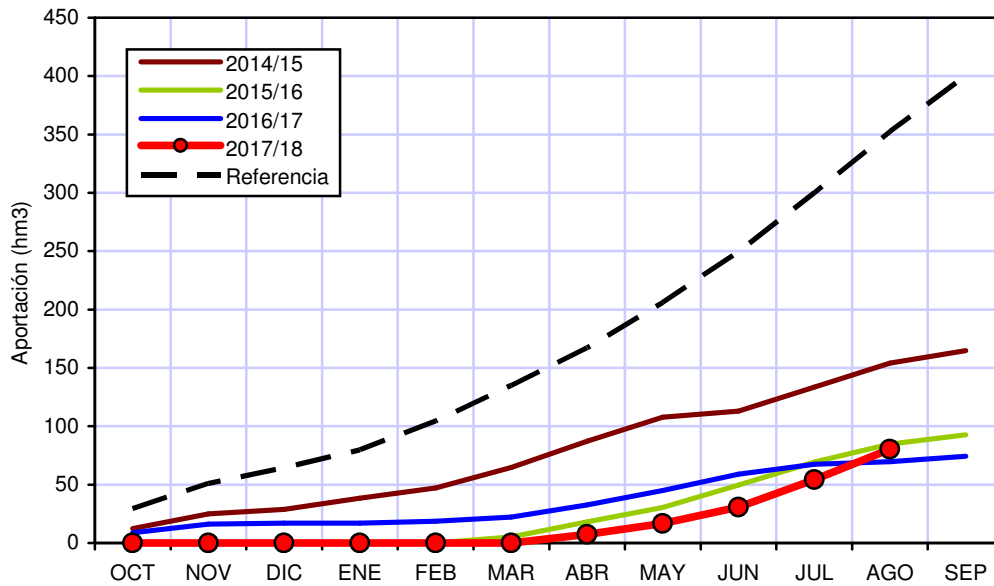
Se ha considerado oportuno incluir en este informe de situación el seguimiento de estas variables, con objeto de determinar el grado de aproximación de estas previsiones y controlar su evolución.

9.1 APORTACIONES

En la figura siguiente se muestran las aportaciones mensuales observadas desde julio de 2015 y las previsiones de aportaciones mensuales realizadas para periodos trimestrales o semestrales, según corresponda. Las previsiones de aportaciones anteriores a enero de 2017 se han obtenido de los informes de seguimiento de la coyuntura hidrológica.



Figura 19. Aportaciones conjuntas a Entrepeñas y Buendía previstas y observadas. Mediana del periodo en servicio del trasvase.

Como se puede apreciar en la figura, las aportaciones previstas se ajustan bien a las observadas cuando éstas son bajas, lo que resulta lógico, ya que las aportaciones supuestas corresponden al percentil del 20%. Esto proporciona un margen de seguridad importante en la aplicación plurimensual de la regla.

En el caso del mes de agosto, la aportación de cálculo era de 28,6 hm³, mientras que la aportación finalmente registrada fue de 33,6 hm³.

9.2 DESEMBALSES HACIA EL TAJO

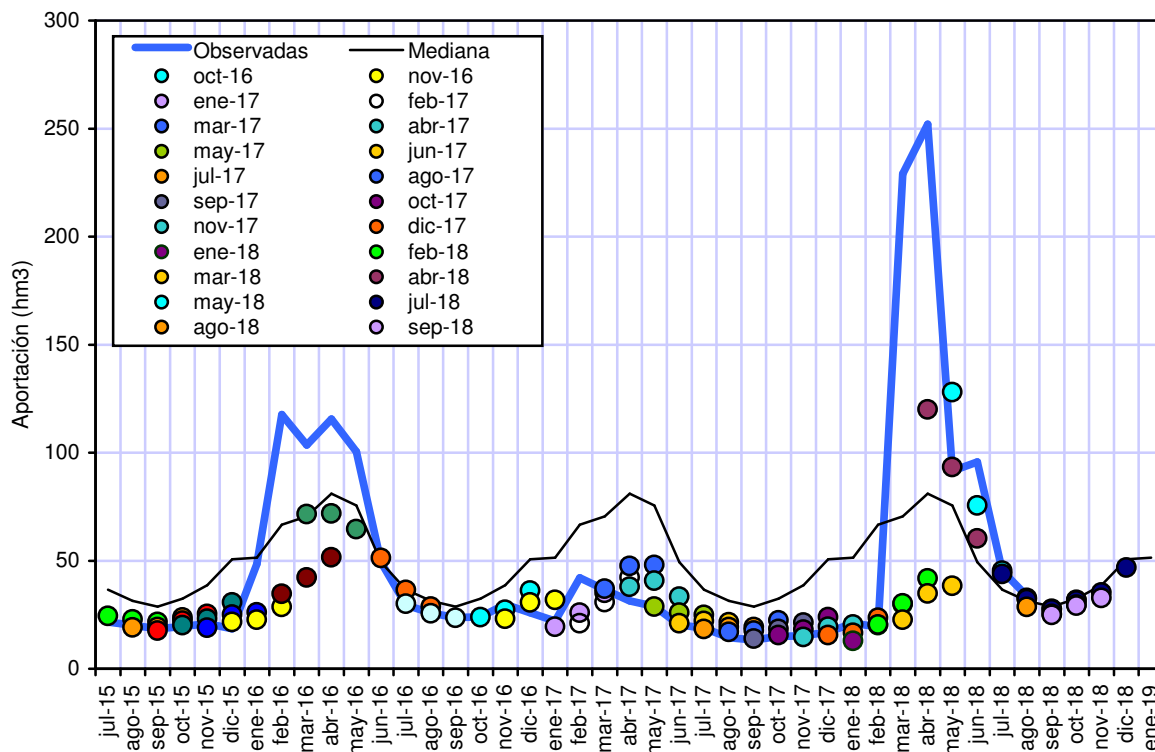
Los desembalses mensuales de referencia hacia la cuenca del Tajo que se utilizan en la aplicación de la regla son los indicados en la tabla 4. Se admiten desviaciones al alza de estos valores mensuales hasta un máximo del 25%, sin que pueda superarse el volumen máximo de desembalse anual.

La figura siguiente muestra la evolución de los desembalses mensuales desde octubre de 2014, fecha en la que entraron en vigor los valores de referencia.



Figura 20. Desembalses mensuales reales y de referencia desde Entrepeñas y Buendía hacia el Tajo y desviaciones al alza admisibles.

Durante los siete primeros meses del año hidrológico actual, el desembalse registrado ha sido inferior al de referencia. Durante el mes de mayo, el desembalse fue levemente superior al de referencia, sin llegar a superar la desviación máxima permitida. Durante el mes de agosto, el desembalse de referencia es de 51 hm³ y el desembalse finalmente realizado ha sido de 47,9 hm³, lo que supone un ahorro de unos 3 hm³.

La siguiente figura muestra los mismos valores, pero acumulados por año hidrológico, incluyendo los desembalses de referencia.

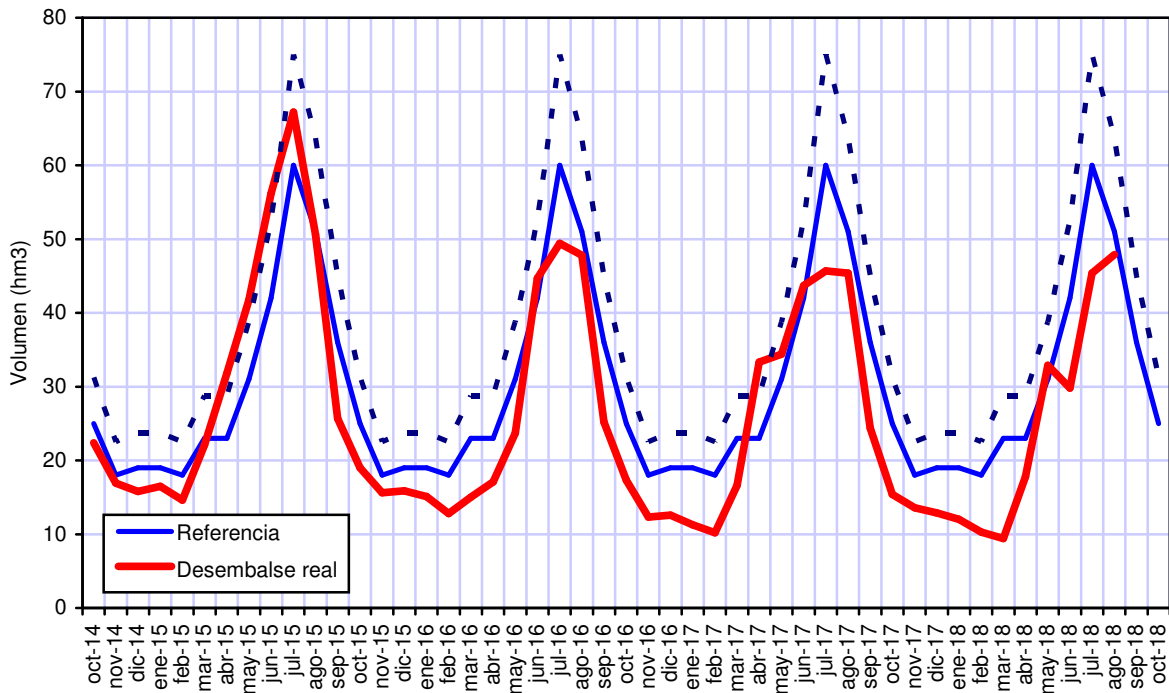

Figura 21. Desembalses hacia el Tajo desde Entrepeñas y Buendía desde 2014/15 reales y de referencia acumulados mensualmente.

En los meses transcurridos de este año hidrológico se han desembalsado hacia la cuenca del Tajo unos 247 hm³, siendo el desembalse de referencia acumulado en los mismos meses de 329 hm³.

9.3 EVAPORACIÓN EN ENTREPEÑAS-BUENDÍA

La aplicación plurimensual de la regla también requiere hacer una previsión de las evaporaciones que se producirán en los embalses de Entrepeñas y Buendía. Para ello se utilizan los valores indicados en la tabla A4 del Anejo, que permite disponer de una estimación de la evaporación mensual en función del mes y de las existencias conjuntas embalsadas en Entrepeñas y Buendía.

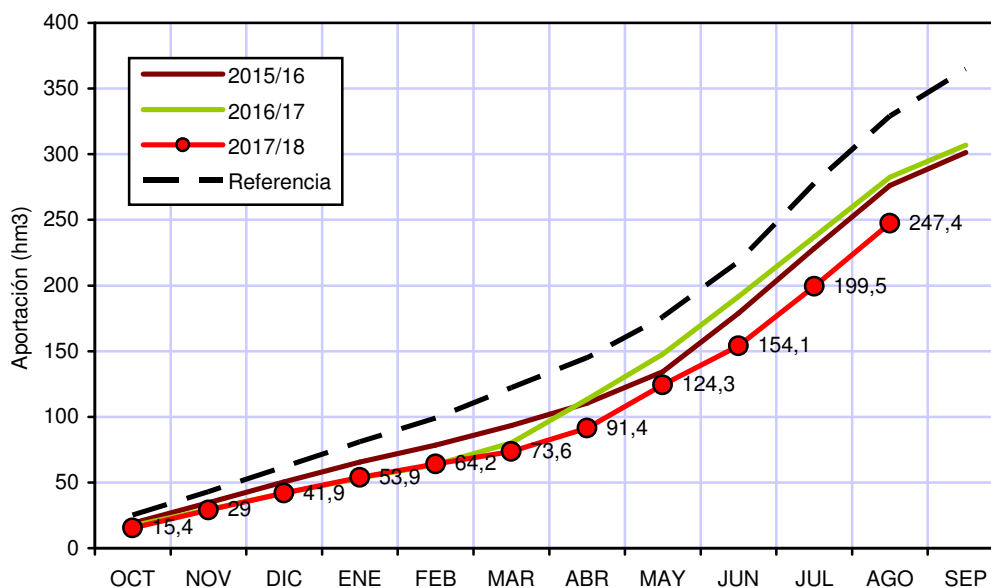
La figura siguiente muestra los valores de evaporación previstos desde julio de 2015 – obtenidos, para los meses anteriores a enero de 2017, de los informes de seguimiento de la coyuntura hidrológica citados anteriormente– y los valores reales registrados, de acuerdo con la información básica facilitada por la Confederación Hidrográfica del Tajo.



Figura 22. Evaporaciones en Entrepeñas y Buendía previstas y observadas.

Como se desprende de la figura, en la corta muestra disponible las evaporaciones previstas no siempre se ajustan bien a las evaporaciones observadas, pero en términos absolutos las diferencias son moderadas, hasta ahora siempre inferiores a $1,1 \text{ hm}^3$.

En el caso concreto del mes de agosto, la evaporación registrada ($8,4 \text{ hm}^3$) ha sido inferior a la evaporación de cálculo (10 hm^3).

10 CONCLUSIONES

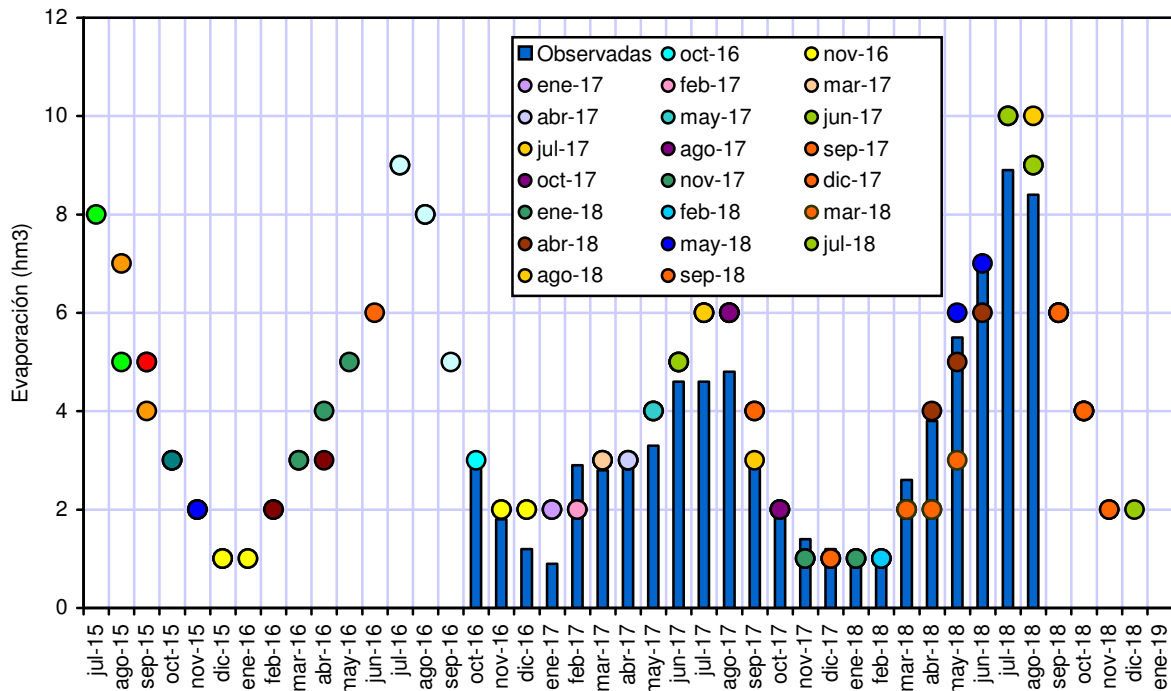
Con la información facilitada por la Confederación Hidrográfica del Tajo correspondiente a la situación registrada el 1 de septiembre de 2018, el sistema Entrepeñas-Buendía se encuentra en nivel 3, situación hidrológica excepcional.

En esta situación corresponde a la Ministra para la Transición Ecológica la autorización del volumen de trasvase, previo informe de la Comisión Central de Explotación del Acueducto Tajo-Segura. La Ministra podrá autorizar, discrecionalmente y de forma motivada, preferentemente por trimestres, un trasvase de $20 \text{ hm}^3/\text{mes}$ como máximo.

La aplicación trimestral de la regla de explotación permite deducir que el sistema se encontraría en situación hidrológica excepcional durante todo el trimestre y se podría mantener el volumen mensual máximo de trasvase de 20 hm^3 durante los tres meses. El volumen máximo que se podría trasvasar en el trimestre sería, por tanto, de 60 hm^3 .



CEDEX

ANEJO



CEDEX

Época	Fecha	Volumen (hm ³)	Destino
1ª	18.05.1983	25	Sin especificar
	22.06.1983	20	Sin especificar
	06.07.1983	35 + 15	Abastecimiento + 15 del Júcar
	28.09.1983	20	Abastecimiento
	06.06.1984	50	Abastecimiento y cultivos arbóreos
	04.07.1984	50	Abastecimiento y cultivos arbóreos
Total		215	70 abastecimiento + 145 sin especificar
2ª	16.04.1993	25	Mantenimiento del arbolado.
	23.07.1993	25 + 5	Riegos de emergencia + 5 del Júcar
	06.05.1994	35	Riegos
	22.07.1994	55	Riegos
	04.08.1995	55	RDL 7/95. Riegos, 24 a deducir de abastecimiento
	02.02.1996	43	Riegos
Total		243	243 riegos
3ª	01.07.2005	82	39 abastecimiento y 43 riegos
	30.09.2005	39	Abastecimiento
	21.10.2005	18	Riego de socorro
	30.12.2005	38	Abastecimiento
	31.03.2006	38,5	Abastecimiento
	19.05.2006	20	Riegos de socorro
	30.06.2006	33	Abastecimiento
	27.10.2006	12	Abastecimiento
	1.12.2006	12	Abastecimiento
	29.12.2006	12	Abastecimiento
	2.02.2007	22	11 Abastecimiento y 11 riegos
	2.03.2007	38	Abastecimiento
	8.06.2007	92	62 abastecimiento, 20 riegos y 10 Tablas
	5.10.2007	69	37,6 abastecimiento y 31,4 riegos
	28.12.2007	48,8	37,8 abastecimiento y 11 riegos
	28.03.2008	39	Abastecimiento
	18.07.2008	21,86	Abastecimiento y regadío
24.10.2008	40,05	22,05 abastecimiento y 18 riegos	
16.01.2009	44,5	24,5 abastecimiento y 20 riegos	
6.11.2009	69,4	24,4 abastecimiento, 25 riegos y 20 Tablas	
Total		789,11	519,85 abastecimiento + 217,4 riegos + 30 Tablas + 21,86 abastecimiento y regadío

Los cifras de 1983 y 1984 se refieren a destino. En origen se trasvasaron contando con pérdidas de 15%.
Los 15 y los 5 hm³ del Júcar se devolvieron en 1992 y 1997, respectivamente.

Tabla A1. Traslases autorizados por el Consejo de Ministros.

Año hidrológico	Fecha resolución	Mes	Volumen (hm ³)	Total anual (hm ³)
2014/15	5-12-2014	Diciembre	20	165
	27-01-2015	Enero	20	
	4-02-2015	Febrero	20	
	5-03-2015	Marzo	20	
	5-05-2015	Mayo	20	
	3-06-2015	Junio	20	
	31-07-15	Julio	20	
	28-08-15	Agosto	15	
	17-09-15	Septiembre	10	
2015/16	27-10-2015	Octubre	8	150
	25-11-2015	Noviembre	6	
	18-12-2015	Diciembre	6	
	9-02-2016	Febrero	10	
	3-03-2016	Marzo	20	
		Abril	20	
	6-07-2016	Mayo	20	
Julio		20		
Agosto		20		
2016/17	3-10-2016	Septiembre	20	142,5
		Octubre	20	
	17-01-2017	Noviembre	20	
		Diciembre	20	
	24-02-2017	Enero	20	
	9-03-2017	Febrero	20	
	7-04-2017	Marzo	20	
8-05-2017	Abril	15		
2017/18	4-04-2018	mayo	7,5	40
	21-08-2018	Abril	20	
		Agosto	20	

Tabla A2. Trasvases autorizados por la Ministra para la Transición Ecológica.



CEDEX

Mes actual	b	a2	a5
Enero	0,971	0,825	1,301
Febrero	0,631	2,997	4,454
Marzo	0,638	3,410	4,832
Abril	0,629	3,933	5,319
Mayo	0,718	2,416	3,257
Junio	0,714	1,911	2,564
Julio	0,562	3,379	4,242
Agosto	0,587	3,049	3,664
Setiembre	0,687	2,228	2,651
Octubre	0,794	1,983	2,399
Noviembre	0,933	1,178	1,504
Diciembre	1,012	0,996	1,400

Tabla A3. Parámetros para la predicción plurimensual de aportaciones.

Existencias conjuntas en Entrepeñas y Buendía (hm ³)	Oct	Nov	Dic	Ene	Feb	Mar	Abr	May	Jun	Jul	Ago	Sep	Total
0	0	0	0	0	0	0	0	0	0	0	0	0	0
100	2	1	1	1	1	1	2	2	2	3	3	2	21
200	2	1	1	1	1	2	2	3	3	4	4	3	27
300	3	2	1	1	2	2	3	3	4	6	6	4	37
400	3	2	2	2	2	3	3	4	5	7	7	5	45
500	4	2	2	2	2	3	4	5	6	8	8	5	51
600	4	2	2	2	3	4	4	5	6	9	9	6	56
700	5	3	2	2	3	4	5	6	7	10	10	7	64
800	5	3	2	2	3	5	5	7	8	12	11	8	71
900	6	3	3	3	3	5	6	7	9	13	12	8	78
1000	6	3	3	3	4	5	6	8	9	14	13	9	83
1100	7	3	3	3	4	6	7	8	10	15	14	10	90
1200	7	4	3	3	4	6	7	9	11	16	15	10	95
1300	8	4	3	3	4	6	7	9	11	16	16	11	98
1400	8	4	3	3	5	7	8	10	12	17	17	11	105
1500	8	4	4	4	5	7	8	10	12	18	18	12	110
1600	9	4	4	4	5	7	9	11	13	19	19	13	117
1700	9	5	4	4	5	8	9	11	13	20	20	13	121
1800	9	5	4	4	5	8	9	12	14	21	20	14	125
1900	10	5	4	4	5	8	10	12	15	22	21	14	130
2000	10	5	4	4	6	9	10	13	15	22	22	15	135
2100	11	5	4	4	6	9	10	13	16	23	23	15	139
2200	11	5	5	5	6	9	11	13	16	24	23	16	144
2300	11	6	5	5	6	9	11	14	16	25	24	16	148
2400	11	6	5	5	6	10	11	14	17	25	25	17	152
2500	12	6	5	5	7	10	11	14	17	26	25	17	155

Tabla A4. Evaporaciones mensuales esperables (hm³) según las existencias a comienzos de mes.



CEDEX

	1 nov 2017	1 dic 2017	1 ene 2018	1 feb 2018	1 mar 2018	1 abr 2018	1 may 2018	1 jun 2018	1 jul 2018	1 ago 2018	1 sep 2018
Volumen embalsado en Entrepeñas y Buendía	235,6	232,6	235,0	240,4	244,1	463,0	670,0	684,0	700,9	667,0	616,8
Volumen autorizado a trasvasar pendiente de enviar	0	0	0	0	0	0	0,4	0,5	0	14,8	7,6
Volumen enviado desde La Bujeda ¹⁵	0	0	0	0	0	0	19,6	57,5	96,0	119,2	146,4
Aportación entrante a Entrepeñas y Buendía	15,0	15,2	17,0	21,1	19,4	229,0	252,0	91,5	95,7	45,4	33,6
Volumen acumulado autorizado a trasvasar	0	0	0	0	0	0	20,0	58,0	96,0	134,0	154,0
Desembalse desde Bolarque hacia el Tajo	15,4	13,6	12,9	12,0	10,3	9,4	17,8	32,9	29,8	45,4	47,9
Evaporación	2,1	1,4	1,2	1,0	1,0	2,6	3,8	5,5	7,0	8,9	8,4
Previsión circunstancias singulares relevantes	-	-	-	-	-	-	-	-	-	-	-

Tabla A5. Datos básicos remitidos por la Confederación Hidrográfica del Tajo en cumplimiento del procedimiento de aplicación de la regla de explotación del ATS (hm³).

¹⁵ Acumulado durante el año hidrológico

	Oct	Nov	Dic	Ene	Feb	Mar	Abr	May	Jun	Jul	Ago	Sep
2017/18	15.0	15.2	17.0	21.1	19.4	229.0	252.0	91.5	95,7	45,4	33,6	
37	93.1	97.1	246.5	473.5	196.3	355.6	190.9	221.3	189.9	144.7	67.1	50.1
36	62.2	96.0	235.5	320.1	184.9	<u>239.3</u>	168.2	205.8	183.6	76.7	65.3	43.4
35	52.2	87.4	136.6	288.6	181.6	212.7	148.7	161.6	122.6	66.0	47.4	42.7
34	49.5	78.6	119.5	235.1	177.7	151.8	141.5	148.7	101.1	60.6	45.2	41.5
33	49.1	64.1	110.9	204.6	176.8	141.7	138.4	130.9	<u>96.2</u>	58.8	44.9	38.1
32	43.8	63.2	107.5	149.7	167.7	138.1	136.0	115.4	86.9	53.3	41.3	37.5
31	43.0	56.0	102.1	137.5	159.8	135.7	135.1	109.5	78.9	52.7	40.7	36.9
30	40.9	51.2	98.8	123.5	138.1	115.3	128.3	108.7	77.3	52.2	38.9	36.8
29	40.7	49.7	85.4	112.2	135.8	106.8	123.6	100.5	73.9	50.8	38.2	36.1
28	40.2	47.3	85.0	97.8	117.6	103.6	115.6	100.4	64.8	50.0	38.0	35.3
27	39.2	46.9	74.9	92.0	116.4	93.4	110.0	100.4	64.0	<u>49.6</u>	37.8	34.9
26	37.4	44.0	63.8	90.5	116.3	89.9	109.4	<u>96.8</u>	62.2	44.3	36.8	32.7
25	37.2	42.3	63.5	81.2	108.3	84.9	106.9	90.4	59.2	43.6	35.9	32.1
24	36.7	42.2	61.2	74.8	80.6	81.6	105.5	84.4	58.6	42.7	35.6	32.1
23	34.0	41.9	60.2	64.5	80.0	79.3	104.1	80.1	54.7	42.7	35.4	32.0
22	33.6	41.4	58.0	61.1	75.9	76.5	103.7	79.2	51.5	42.2	<u>35.1</u>	31.1
21	33.3	40.0	54.1	56.0	68.0	74.0	89.5	77.3	51.1	41.2	32.9	30.7
20	32.6	39.1	51.3	53.5	67.8	73.9	85.4	76.9	50.4	40.4	31.9	29.1
19	32.4	38.6	50.7	51.4	66.6	70.5	81.1	75.6	49.3	36.6	31.4	28.8
18	31.4	38.1	44.8	48.5	65.7	68.3	81.0	66.5	49.2	36.5	29.7	27.2
17	30.7	37.3	44.7	46.2	57.0	64.8	79.4	63.5	47.0	34.7	27.3	26.5
16	30.2	36.1	42.9	45.8	52.1	62.3	74.9	59.2	46.8	34.4	26.9	26.1
15	29.7	35.2	42.1	45.6	47.7	59.8	64.7	57.2	44.5	32.7	26.7	25.5
14	29.0	34.3	40.7	42.6	47.5	58.2	63.2	56.9	42.6	31.9	26.4	24.6
13	28.5	33.9	36.9	41.2	<u>42.1</u>	58.2	51.5	51.6	41.3	31.8	26.3	24.3
12	28.0	33.7	36.9	41.1	41.1	53.8	51.1	51.5	41.2	31.0	26.1	24.2
11	27.5	30.6	35.1	40.1	37.2	46.9	49.8	49.9	39.3	30.4	25.9	23.8
10	26.2	<u>30.3</u>	34.9	38.5	33.2	45.0	47.7	49.5	37.3	29.5	25.8	23.7
9	25.7	<u>29.8</u>	34.3	38.1	32.7	43.0	47.3	47.7	36.6	28.1	25.7	22.6
8	25.0	27.8	34.3	33.3	32.6	37.8	42.9	39.7	33.7	27.9	24.7	22.3
7	<u>24.0</u>	23.0	32.3	33.0	32.4	37.7	40.4	39.0	33.3	27.4	22.2	21.1
6	23.4	22.0	31.9	31.6	32.1	<u>36.6</u>	38.1	37.9	30.0	25.7	20.2	19.3
5	22.9	21.3	30.7	31.4	29.1	36.2	35.9	37.3	29.7	23.6	19.8	19.3
4	21.6	21.1	28.1	30.1	29.0	31.3	33.8	35.8	29.4	22.9	19.6	18.5
3	21.5	20.9	<u>25.9</u>	27.6	28.2	30.8	<u>31.4</u>	34.4	26.2	22.4	19.4	16.9
2	19.6	20.9	23.2	<u>25.2</u>	28.0	30.6	31.0	31.2	26.0	21.7	19.4	<u>13.3</u>
1	17.2	20.3	18.5	<u>22.1</u>	23.1	23.3	28.7	<u>28.9</u>	20.3	18.8	14.4	12.7

Tabla A6. Aportaciones entrantes a Entrepeñas y Buendía desde 1980/81 hasta 2016/17 ordenadas de mayor a menor dentro de cada mes y aportaciones en los meses transcurridos de 2017/18 (hm³). Señaladas en rojo las posiciones que ocupan las aportaciones de este año hidrológico. Marcadas con recuadro las aportaciones del año hidrológico anterior (2015/16).



CEDEX

	Oct	Nov	Dic	Ene	Feb	Mar	Abr	May	Jun	Jul	Ago	Sep
2017/18	15.0	30.2	47.2	68.3	87.7	316.7	568.7	660.2	755.9	801.3	834.9	
37	93.1	149.1	361.2	796.2	956.0	1,064.5	1,170.0	1,254.4	1,305.9	1,347.1	1,382.2	1,419.0
36	62.2	140.8	322.7	532.1	708.9	1,049.4	1,124.3	1,187.8	1,252.6	1,302.6	1,343.3	1,375.4
35	52.2	140.1	225.1	510.9	619.2	769.4	937.5	1,086.2	1,182.4	1,248.4	1,295.8	1,339.2
34	49.5	139.6	214.5	425.7	593.4	695.7	801.8	910.5	1,008.8	1,136.3	1,203.4	1,253.5
33	49.1	125.7	212.0	408.6	556.7	672.7	799.9	907.7	991.6	1,059.6	1,097.6	1,129.7
32	43.8	104.1	204.0	379.0	533.5	671.6	776.8	896.7	974.5	1,023.9	1,062.8	1,104.3
31	43.0	93.1	203.2	348.6	525.0	666.7	758.1	873.5	970.6	1,017.2	1,055.4	1,091.5
30	40.9	93.1	193.2	330.7	468.8	542.7	657.2	808.0	932.1	972.5	1,008.4	1,039.5
29	40.7	86.5	189.2	295.9	373.0	487.3	646.4	764.2	843.1	895.8	943.3	986.0
28	40.2	85.7	183.7	270.4	361.6	479.8	594.2	747.6	802.2	878.0	937.1	975.2
27	39.2	84.7	167.6	265.9	358.8	466.2	581.1	703.7	801.3	845.0	880.6	911.3
26	37.4	78.6	161.4	249.0	351.6	432.8	558.4	658.4	762.9	807.2	838.6	867.4
25	37.2	77.6	150.3	236.3	338.4	432.4	544.5	611.4	708.8	751.0	786.4	823.3
24	36.7	76.2	143.9	223.6	332.5	431.6	512.6	596.1	654.8	689.3	721.2	747.9
23	34.0	76.1	143.8	223.0	316.3	423.9	512.2	592.7	637.4	673.9	712.6	747.7
22	33.6	75.9	137.1	205.2	286.2	422.4	495.7	569.1	608.9	667.7	703.6	730.8
21	33.3	75.8	131.0	190.4	280.6	392.2	466.8	562.2	605.7	654.4	687.3	720.0
20	32.6	75.4	130.3	176.8	272.6	354.2	460.8	561.3	604.8	634.4	661.7	687.2
19	32.4	74.1	126.8	176.7	252.9	328.7	444.3	544.7	602.5	633.6	659.5	680.6
18	31.4	71.3	121.4	172.4	243.2	322.4	442.0	504.1	594.0	623.5	649.4	673.0
17	30.7	70.2	120.6	170.0	237.8	311.1	407.6	486.8	531.3	564.0	601.4	633.4
16	30.2	70.1	116.5	162.6	226.9	308.1	390.1	486.3	530.1	560.5	590.7	615.0
15	29.7	69.8	113.7	161.9	225.1	297.6	385.9	481.7	515.0	556.2	582.7	610.4
14	29.0	69.7	108.4	161.7	219.4	281.8	358.8	408.7	495.6	546.0	572.9	602.0
13	28.5	65.7	108.3	159.1	213.5	266.5	355.4	394.4	428.0	461.2	487.3	511.1
12	28.0	62.9	107.4	156.3	209.2	250.2	330.0	379.5	426.5	449.7	477.0	503.1
11	27.5	61.1	105.9	148.8	198.9	245.8	294.2	353.4	404.3	440.9	469.9	493.5
10	26.2	59.9	105.6	148.5	196.0	240.5	278.9	347.4	396.6	440.2	467.2	489.8
9	25.7	59.7	102.6	146.8	194.4	232.2	276.8	336.1	392.7	424.5	458.6	488.4
8	25.0	53.8	95.2	143.8	182.0	231.0	274.1	327.0	382.9	420.8	450.9	475.1
7	24.0	49.4	94.6	143.7	176.4	227.0	270.5	317.5	368.6	411.0	436.7	461.3
6	23.4	49.3	88.0	141.7	173.8	222.6	266.0	311.2	348.5	372.1	391.9	407.3
5	22.9	46.4	86.2	113.2	172.8	219.4	265.1	309.9	339.9	365.6	385.0	404.6
4	21.6	44.8	79.7	109.7	143.9	211.5	251.5	303.0	332.7	355.1	374.7	403.8
3	21.5	41.8	78.3	107.5	141.4	180.5	247.4	278.6	304.8	327.7	347.1	364.0
2	19.6	40.5	68.0	101.8	137.7	172.1	212.5	260.2	289.5	317.0	341.6	361.0
1	17.2	38.3	59.0	95.6	118.7	142.0	211.9	240.8	261.1	279.9	294.3	307.6

Tabla A7. Aportaciones entrantes a Entrepeñas y Buendía desde 1980/81 hasta 2016/17 acumuladas desde octubre de cada año y ordenadas de mayor a menor dentro de cada periodo y aportaciones en los meses transcurridos de 2017/18 (hm³). Señaladas en rojo las posiciones que ocupan las aportaciones de este año hidrológico. Marcadas con recuadro las aportaciones acumuladas del año hidrológico anterior (2016/17).