

## **AVANCE ESTADÍSTICA FORESTAL 2021**

En este documento se recoge un adelanto del Anuario de Estadística Forestal 2021 con los principales resultados.

Versión abril de 2023

La información procede de los datos facilitados por las comunidades autónomas a través de la plataforma PIENSA u otros medios, excepto los datos de certificación que proceden de las propias entidades de certificación

Para consultas o ampliar la información:

[estadisticasforestales@miteco.es](mailto:estadisticasforestales@miteco.es)

## REPOBLACIONES FORESTALES

Replantaciones por comunidad autónoma, tipo y objetivo, 2021 (hectáreas)

Comunidad Autónoma	Protectoras (ha)	Productoras (ha)	Total (ha)	Forestación de tierras agrícolas (ha)	Superficie total repoblada por CC.AA. (ha)	Superficie de reposición de mareas (ha)
Andalucía	893		893		893	
Aragón	142		142		142	7
Canarias	104		104		104	17
Cantabria	81	35	117		117	
Castilla La Mancha		5	5		5	
Castilla y León	1.356	564	1.920	1.647	3.567	3.256
Cataluña		156	156		156	
Comunidad de Madrid	242	4	246		246	56
Comunidad Foral de Navarra	2	102	105		105	
Comunidad Valenciana	216		216		216	
Extremadura	916		916		916	1.394
Galicia		2.351	2.351		2.351	
Islas Baleares			0		0	
La Rioja	142	6	148	113	260	43
País Vasco	331	3.149	3.480	2	3.482	755
Principado de Asturias	178	1.886	2.064	1.152	3.216	580
Región de Murcia	1		1		1	
<b>TOTAL</b>	<b>4.604</b>	<b>8.259</b>	<b>12.863</b>	<b>2.913</b>	<b>15.776</b>	<b>6.107</b>

**Indicadores**

% protectoras respecto total	29,18%
% productoras respecto total	52,35%
% forestaciones respecto total	18,46%

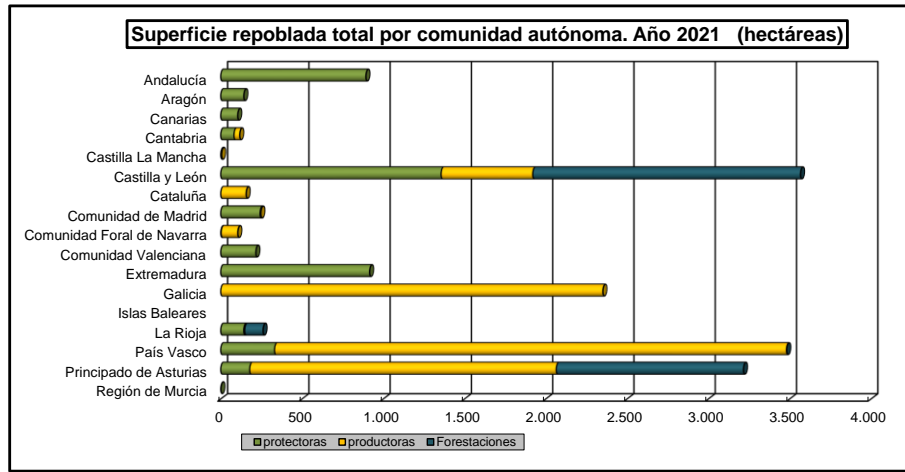

Serie histórica de las repoblaciones en los últimos 20 años

Año	Forestación de tierras agrícolas (ha)	Protectoras (ha)	Productoras (ha)
2002	21.739	37.934	17.876
2003			
2004			
2005	20.682	24.837	4.514
2006	22.077	39.155	11.399
2007	16.966	24.364	12.678
2008	16.087	24.005	3.580
2009	13.623	17.208	2.098
2010	11.338	7.040	2.168
2011	10.787	7.550	3.059
2012	9.277	3.312	2.738
2013	3.728	5.210	4.571
2014	252	2.350	6.906
2015	140	2.865	5.845
2016	53	2.459	4.210
2017	1.839	2.176	8.060
2018	856	3.762	5.558
2019	2.859	3.313	7.305
2020	2.678	7.742	7.806
<b>2021</b>	<b>2.913</b>	<b>4.604</b>	<b>8.259</b>

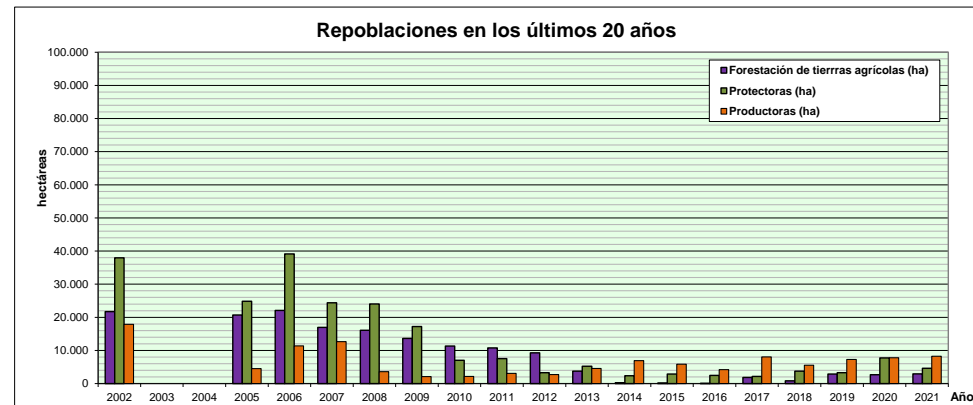

## GESTIÓN FORESTAL SOSTENIBLE: SUPERFICIE ORDENADA

Superficie forestal sujeta a Instrumentos de Ordenación, 2021 (hectáreas)

Comunidad Autónoma	Superficie ordenada (ha)	% Superficie ordenada respecto del total forestal
ANDALUCÍA	1.339.781	30,3
ARAGÓN	215.603	8,3
CANARIAS	4.889	0,8
CANTABRIA	52.189	14,3
CASTILLA LA MANCHA	1.159.203	30,4
CASTILLA LEÓN	985.266	19,1
CATALUÑA	603.806	30,2
COMUNIDAD DE MADRID	51.923	12,0
COMUNIDAD FORAL DE NAVARRA	345.245	58,3
COMUNIDAD VALENCIANA	180.141	14,3
EXTREMADURA (estimado)	346.319	12,1
GALICIA	482.825	23,7
ISLAS BALEARES	18.479	8,3
LA RIOJA	85.179	27,6
PAÍS VASCO	101.165	20,7
PRINCIPADO DE ASTURIAS	164.442	21,4
REGIÓN DE MURCIA	176.299	34,7
<b>TOTAL</b>	<b>6.312.753</b>	<b>22,2</b>

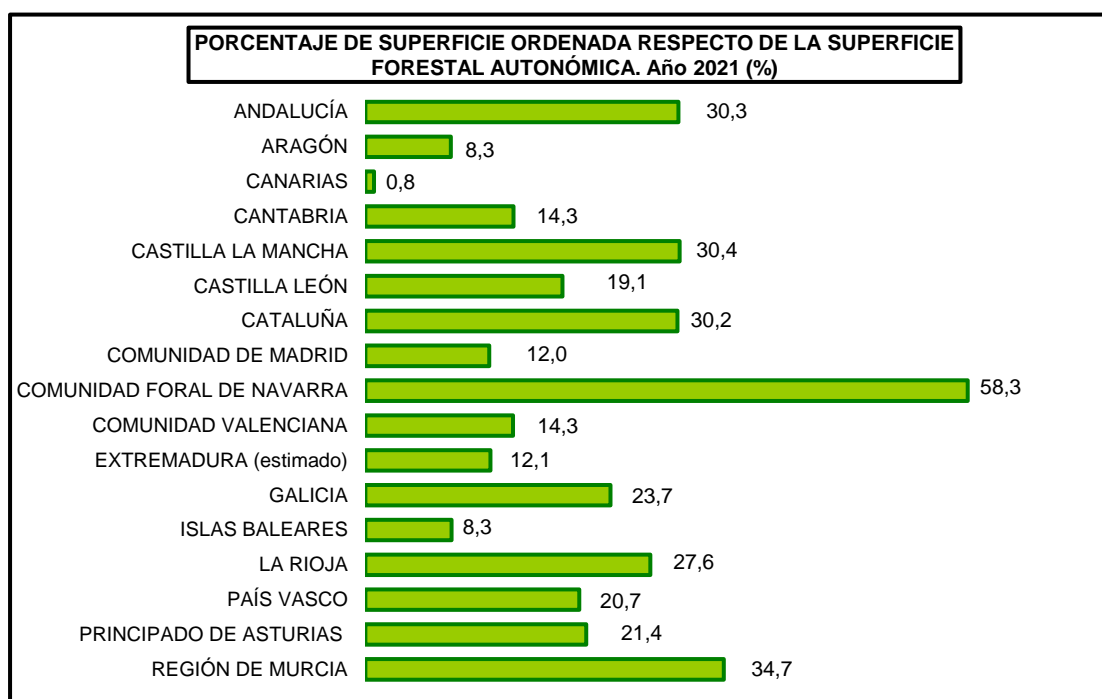

**GESTIÓN FORESTAL SOSTENIBLE: SUPERFICIE ORDENADA POR PROPIEDAD**

Superficie forestal ordenada según titularidad, 2021 (hectáreas)

Comunidad Autónoma	Superficie pública ordenada (ha)	% Superficie ordenada respecto superficie pública	Superficie privada ordenada (ha)	% Superficie ordenada respecto superficie privada
ANDALUCÍA	729.538	62,3%	610.243	18,9%
ARAGÓN	215.603	20,6%	0	0,0%
CANARIAS	4.889	4,3%	0	0,0%
CANTABRIA	51.800	19,8%	389	0,4%
CASTILLA LA MANCHA	566.994	69,1%	592.209	21,6%
CASTILLA Y LEÓN	829.403	48,4%	155.862	5,0%
CATALUÑA	141.536	29,3%	462.270	30,4%
COMUNIDAD DE MADRID	28.126	19,5%	23.797	8,1%
COMUNIDAD FORAL DE NAVARRA	325.507	83,0%	19.738	9,8%
COMUNIDAD VALENCIANA	119.603	29,6%	60.538	7,1%
EXTREMADURA (estimado)	89.925	46,3%	256.394	9,6%
GALICIA	20.279	67,1%	462.546	23,1%
ISLAS BALEARES	1.213	8,2%	17.266	8,4%
LA RIOJA	84.852	41,1%	327	0,3%
PAÍS VASCO	58.651	25,8%	42.514	16,0%
PRINCIPADO DE ASTURIAS	41.138	13,7%	123.304	26,2%
REGIÓN DE MURCIA	155.909	100,0%	20.390	5,6%
<b>TOTAL</b>	<b>3.464.965</b>	<b>45,2%</b>	<b>2.847.787</b>	<b>14,1%</b>

## GESTIÓN FORESTAL SOSTENIBLE: SUPERFICIE CERTIFICADA

Superficie forestal certificada según sistema de certificación, 2021

CC.AA.	SUPERFICIE CERTIFICADA FSC (Ha)	SUPERFICIE CERTIFICADA PEFC (Ha)
ANDALUCÍA	166.402	263.359
ARAGÓN	1.466	140.642
CANARIAS	17.031	0
CANTABRIA	1.602	35.593
CASTILLA LA MANCHA	52.543	51.445
CASTILLA Y LEÓN	11.682	792.264
CATALUÑA	0	277.055
COMUNIDAD DE MADRID	0	0
COMUNIDAD FORAL DE NAVARRA	16.189	307.058
COMUNIDAD VALENCIANA	3.355	1.212
EXTREMADURA	1.774	103.577
GALICIA	143.055	289.423
ISLAS BALEARES	0	0
LA RIOJA	220	72.801
PAÍS VASCO	2.971	101.339
PRINCIPADO DE ASTURIAS	22.874	44.275
REGIÓN DE MURCIA	0	0
<b>TOTAL</b>	<b>441.164</b>	<b>2.480.043</b>

FSC (Forest Stewardship Council)

PEFC (Programme for the Endorsement of Forest Certification Schemes)

CC.AA.	SUPERFICIE CERTIFICADA FSC		SUPERFICIE CERTIFICADA PEFC	
	ha	% superficie arbolada	ha	% superficie arbolada
ANDALUCÍA	166.402	5,5%	263.359	8,8%
ARAGÓN	1.466	0,09%	140.642	9,0%
CANARIAS	17030,58	12,4%	0	
CANTABRIA	1.602	0,8%	35.593	16,8%
CASTILLA - LA MANCHA	52.543	1,8%	51.445	1,7%
CASTILLA Y LEÓN	11.682	0,4%	792.264	24,1%
CATALUÑA	0	0,0%	277.055	17,5%
COMUNIDAD DE MADRID	0		0	
COMUNIDAD FORAL DE NAVARRA	16.189	3,7%	307.058	70,4%
COMUNIDAD VALENCIANA	3.355	0,4%	1.212	0,2%
EXTREMADURA	1774,41	0,1%	103577	5,2%
GALICIA	143.055	9,7%	289.423	19,6%
ISLAS BALEARES	0		0	
LA RIOJA	220	0,1%	72.801	40,6%
PAÍS VASCO	2.971	0,7%	101.339	25,6%
PRINCIPADO DE ASTURIAS	22.874	5,0%	44.275	9,7%
REGIÓN DE MURCIA	0		0	
<b>TOTAL</b>	<b>441.164</b>	<b>2,3%</b>	<b>2.480.043</b>	<b>12,9%</b>

## INSTALACIONES CON CERTIFICADO DE CdC

Número de certificados / instalaciones con certificado de cadena de custodia por CCAA, 2021

CC.AA.	Nº de titulares con certificado de cadena de custodia FSC (Forest Stewardship Council)	PEFC (Programme for the Endorsement of Forest Certification Schemes)	
		Nº de certificados de cadena de custodia	Nº de instalaciones con certificado de cadena de custodia
ANDALUCÍA	70	72	95
ARAGÓN	24	25	40
CANARIAS	5	2	3
CANTABRIA	18	23	27
CASTILLA LA MANCHA	55	50	64
CASTILLA Y LEÓN	41	43	100
CATALUÑA	366	193	257
COMUNIDAD DE MADRID	206	109	133
COMUNIDAD FORAL DE NAVARRA	27	60	78
COMUNIDAD VALENCIANA	227	94	119
EXTREMADURA	13	8	9
GALICIA	213	228	450
ISLAS BALEARES	4	2	4
LA RIOJA	18	25	32
PAÍS VASCO	64	68	145
PRINCIPADO DE ASTURIAS	24	16	53
REGIÓN DE MURCIA	26	24	37
Varias CC.AA.		28	
<b>TOTAL</b>	<b>1.401</b>	<b>1.070</b>	<b>1.646</b>

Número de certificados y de instalaciones con certificado de Cadena de Custodia del sistema PEFC según categoría de instalación

Caracterización Instalaciones certificadas	PEFC	
	Nº de certificados de CdC	Nº Instalaciones con certificado
Madera y construcción	384	506
Aserraderos y rematantes	254	573
Gráficas	212	250
Pasta y papel	104	156
Almacenistas	57	79
Astillas, pellets y energía	40	62
Tejido no tejido	6	7
Productos no madereros	6	6
Corcho	4	4
Resinas	3	3
<b>TOTAL</b>	<b>1.070</b>	<b>1.646</b>

Número de titulares con certificado de Cadena de Custodia del sistema FSC por tipo de producto

Producto	Nº de titulares con certificado CdC FSC
Artes graficas, materiales impresos y papelería	169
Pulpa, papel y cartón	384
Tableros y otros productos procesados de madera	127
Envases y embalajes	282
Aprovechamientos forestales, madera en rollo y biomasa	173
Productos de madera para mobiliario y/o construcción	216
Carbón de leña y otros productos de madera	12
Otros productos forestales	30
Corcho y productos derivados	8
<b>TOTAL</b>	<b>1.401</b>

**NOTA:**

Para el sistema PEFC se proporciona la cifra de certificados e instalaciones certificadas.

En FSC es el número de titulares con certificado. Un mismo titular puede disponer varias instalaciones certificadas.

**APROVECHAMIENTOS FORESTALES**

Serie histórica de las cortas de madera y valor económico.

Años	Coníferas (miles de m <sup>3</sup> con corteza)	Frondosas (miles de m <sup>3</sup> con corteza)	Sin clasificar (miles de m <sup>3</sup> con corteza)	TOTAL (miles de m <sup>3</sup> con corteza)	Valor en cargadero (miles de euros)
1990	8.517	4.229	2.714	15.460	523.806
1991	7.200	4.301	3.347	14.848	523.305
1992	6.711	4.142	3.221	14.074	471.945
1993	6.372	4.197	3.027	13.596	444.743
1994	7.549	4.601	3.244	15.394	536.499
1995	7.882	5.068	2.623	15.573	602.025
1996	7.507	4.662	2.571	14.740	595.719
1997	8.160	5.116	2.378	15.654	655.085
1998	7.981	5.710	2.183	15.874	685.953
1999	7.816	5.447	2.099	15.362	669.298
2000	6.838	5.058	2.193	14.089	627.945
2001	6.148	5.407	2.546	14.101	623.529
2002	5.525	5.382	3.806	14.713	666.321
2003	6.631	5.582	3.396	15.609	750.391
2004	6.037	5.409	3.353	14.799	718.811
2005	7.804	5.578	2.466	15.848	675.407
2006	8.270	5.260	3.523	17.053	722.461
2007	7.406	5.408	1.281	14.095	630.518
2008	6.501	5.788	4.761	17.050	733.350
2009	5.318	5.038	3.754	14.110	583.954
2010	6.164	5.788	1.288	13.239	531.847
2011	7.115	6.978		14.093	547.905
2012	7.598	6.521		14.119	530.275
2013	8.378	6.681		15.060	538.156
2014	8.779	6.982		15.762	604.847
2015	9.218	7.411		16.630	644.718
2016	8.135	8.713		16.848	649.216
2017	9.589	8.091		17.680	735.604
2018	10.644	9.104		19.747	852.825
2019	9.902	8.085		17.987	672.906
2020	8.392	7.545		15.937	588.422
2021	10.194	7.824		18.018	

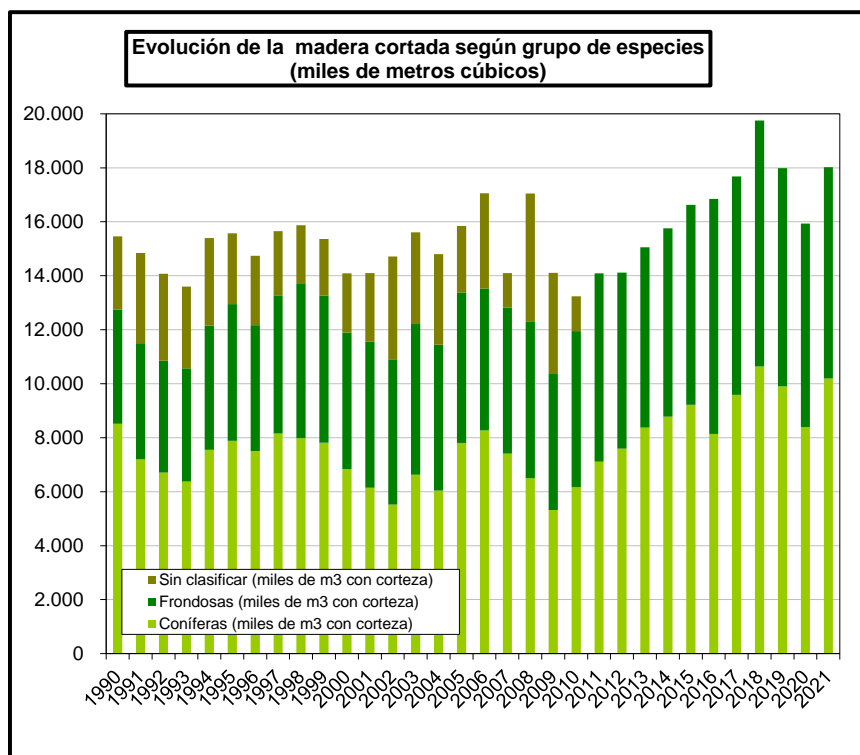

**Nota:**

Madera sin clasificar:

Diferencia entre las extracciones anuales que se obtienen del Balance de la Madera y las estadísticas oficiales de cortas de las CC.AA.

## APROVECHAMIENTOS FORESTALES

### Cortas totales de coníferas y frondosas por CC.AA., 2021

Comunidad Autónoma	Coníferas (m3 cc)	Frondosas (m3 cc)	Total (m3 con corteza)
Andalucía	32.396		32.396
Aragón	155.688	2.872	158.560
Canarias	1.029	411	1.440
Cantabria	108.029	279.864	387.893
Castilla La Mancha	275.345	20.201	295.547
Castilla y León	1.717.306	353.110	2.070.415
Cataluña	752.819	74.408	827.227
Comunidad de Madrid	5.381	2.684	8.064
Comunidad Foral de Navarra	337.020	215.545	552.565
Comunidad Valenciana	5.382	1.893	7.275
Extremadura	160.246	33.484	193.730
Galicia	4.148.101	5.845.811	9.993.912
Islas Baleares	3.704		3.704
La Rioja	68.461	31.050	99.511
País Vasco	1.908.528	222.923	2.131.451
Principado de Asturias	514.283	739.899	1.254.182
Región de Murcia	30		30
<b>TOTAL</b>	<b>10.193.747</b>	<b>7.824.154</b>	<b>18.017.901</b>



## APROVECHAMIENTOS FORESTALES

### Cortas de madera por grupo de especies y tipo de propiedad, 2021 (m<sup>3</sup> con corteza)

Grupos de especies	Propiedad pública					TOTAL EN PROPIEDAD PÚBLICA m3 cc
	De las CC.AA. o del Estado y Catalogados de Utilidad Pública	De las CC.AA. o del Estado y No M.U.P.	De entidades locales y Catalogados de Utilidad Pública	De las entidades locales. Consorciados o conveniados	De entidades locales. De libre disposición	
Coníferas	224.270	18.009	1.782.820	129.122	82.062	2.236.283
Fronosas	26.646	1.133	391.692	3.105	31.671	454.247
<b>TOTAL</b>	<b>250.916</b>	<b>19.142</b>	<b>2.174.512</b>	<b>132.227</b>	<b>113.733</b>	<b>2.690.530</b>

Grupos de especies	Propiedad privada				TOTAL EN PROPIEDAD PRIVADA m3 cc
	Privada. Consorciados o conveniados	Privada. No consorciados	Montes vecinales en mano común	Privada sin especificar	
Coníferas	13.431	4.999.306	1.976.691	968.037	7.957.464
Fronosas		6.756.546	337.310	276.051	7.369.907
<b>TOTAL</b>	<b>13.431</b>	<b>11.755.852</b>	<b>2.314.001</b>	<b>1.244.088</b>	<b>15.327.371</b>

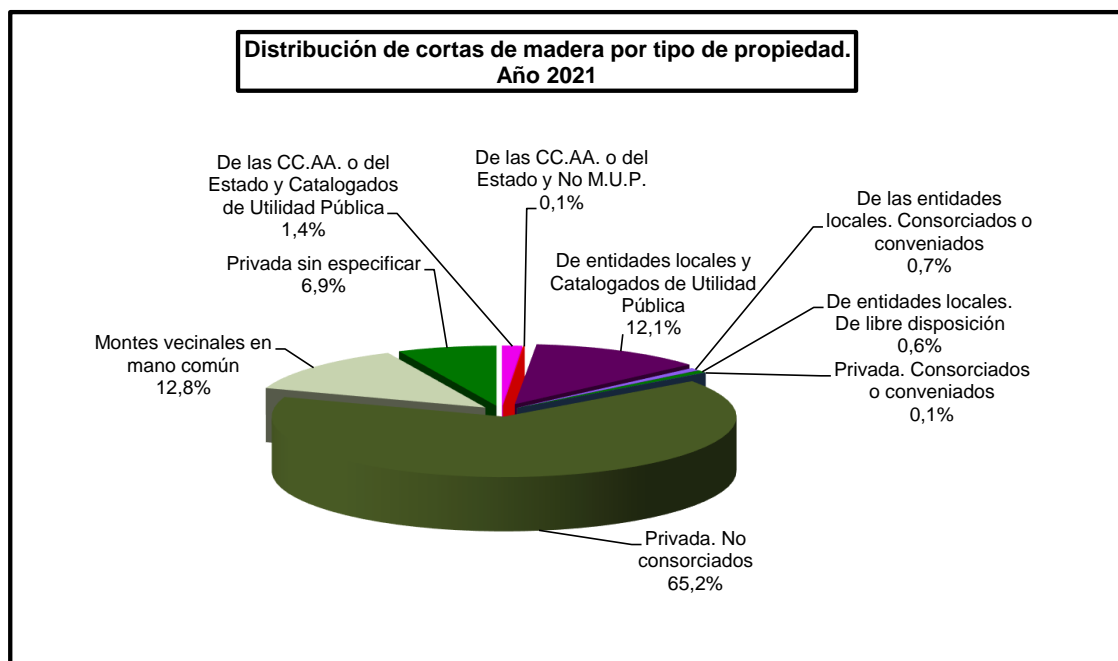

## APROVECHAMIENTOS FORESTALES

### Volumen de cortas de madera por especie 2021 (m3 con corteza)

CONÍFERAS	Especies principales	Volumen cortado (m3 con corteza)
<b>Indicadores:</b>	<i>Pinus radiata</i>	4.654.117
% respecto del total de cortas	<i>Pinus pinaster</i>	2.881.346
57%	<i>Pinus sylvestris</i>	1.398.220
	<i>Pinus nigra</i>	515.258
% coníferas alóctonas respecto del total de coníferas:	<i>Pinus halepensis</i>	240.140
46%	<i>Pinus spp.</i>	178.629
	<i>Pinus pinea</i>	157.122
	Otras coníferas alóctonas ( <i>Chamaecyparis, Larix, Picea, Pseudotsuga</i> ,	84.277
	Resto de coníferas	84.638

FRONDOSAS	Especies principales	Volumen cortado (m3 con corteza)
<b>Indicadores:</b>	<i>Eucalyptus spp.</i>	6.814.174
% respecto del total de cortas	<i>Populus spp.</i>	466.704
43%	<i>Quercus robur</i>	140.671
	<i>Fagus sylvatica</i>	133.902
	<i>Castanea sativa</i>	97.878
	<i>Quercus rubra</i>	51.185
% frondosas alóctonas respecto del total de frondosas:	Otras frondosas alóctonas	16.558
88%	Otros <i>Quercus</i>	15.656
	Resto de frondosas	87.426

## APROVECHAMIENTOS FORESTALES

### Serie histórica de la extracción de leña y valor económico asociado

Años	Producción (miles de toneladas)	Valor en Cargadero (miles de euros)
1990	1.593	27.358
1991	1.848	31.475
1992	1.940	38.284
1993	1.748	29.335
1994	1.609	39.108
1995	2.325	56.388
1996	2.377	49.891
1997	1.516	31.343
1998	1.390	48.255
1999	1.362	34.747
2000	1.493	38.660
2001	955	21.052
2002	1.024	27.969
2003	1.151	32.301
2004	1.106	10.515
2005	848	20.868
2006	1.189	30.289
2007	1.451	32.569
2008	988	33.532
2009	1.175	41.569
2010	2.445	74.119
2011	1.972	74.816
2012	1.542	43.495
2013	1.716	53.308
2014	1.854	56.561
2015	1.840	55.246
2016	1.201	40.218
2017	1.222	38.811
2018	1.317	49.650
2019	1.171	43.513
2020	1.450	56.460
<b>2021</b>	<b>1.484</b>	

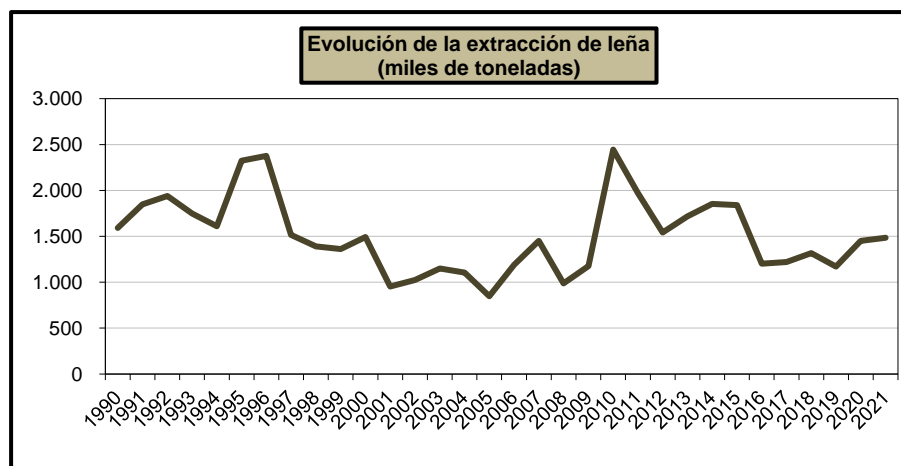

## APROVECHAMIENTOS FORESTALES

## Extracción de leñas por comunidad autónoma (toneladas), 2021

Comunidad Autónoma	LENAS (toneladas)		TOTAL LEÑAS (toneladas)
	Coníferas	Fronchosas	
Andalucía	48.304		48.304
Aragón	36.525	18.248	54.773
Canarias	306	1.814	2.120
Cantabria		18.221	18.221
Castilla La Mancha	35.079	23.951	59.030
Castilla y León	136.958	359.998	496.956
Cataluña	36.439	248.014	284.453
Comunidad de Madrid	1.196	11.742	12.938
Comunidad Foral de Navarra	60.805	86.322	147.127
Comunidad Valenciana	135.868	1.819	137.687
Extremadura	21.439	92.636	114.074
Galicia		37.016	37.016
Islas Baleares	7.894	2.215	10.108
La Rioja	312	10.708	11.020
País Vasco	4.511	14.758	19.269
Principado de Asturias	12.928	13.566	26.494
Región de Murcia	4.467		4.467
<b>TOTAL</b>	<b>543.030</b>	<b>941.028</b>	<b>1.484.058</b>

### APROVECHAMIENTOS FORESTALES

Extracción de leña por grupo de especies y tipo de propiedad, 2021 (toneladas)

Grupos de especies	Propiedad pública					Propiedad privada				Total (toneladas)
	De las CC.AA. o del Estado y Catalogados de Utilidad Pública	De las CC.AA. o del Estado y No MUP	De entidades locales y Catalogados de Utilidad Pública	De las entidades locales. Consorciados o conveniados	De entidades locales. De libre disposición	Privada. Consorciados o conveniados	Privada. No consorciados	Montes vecinales en mano común	Privada: Sin especificar	
Coníferas	59.821	12.833	187.493	5.005	30.323	724	152.584	650	94.246,98	543.030
Frondosas	19.337	141	158.073	17.144	5.290	3.030	464.070	650	273.293	941.028
<b>TOTAL</b>	<b>79.158</b>	<b>12.974</b>	<b>345.566</b>	<b>22.149</b>	<b>35.613</b>	<b>3.754</b>	<b>616.654</b>	<b>650</b>	<b>367.540</b>	<b>1.484.058</b>
					<b>Total Pública</b> 495.460				<b>Total Privada</b> 988.598	

Distribución de la extracción de leña según tipo de propiedad. Año 2021

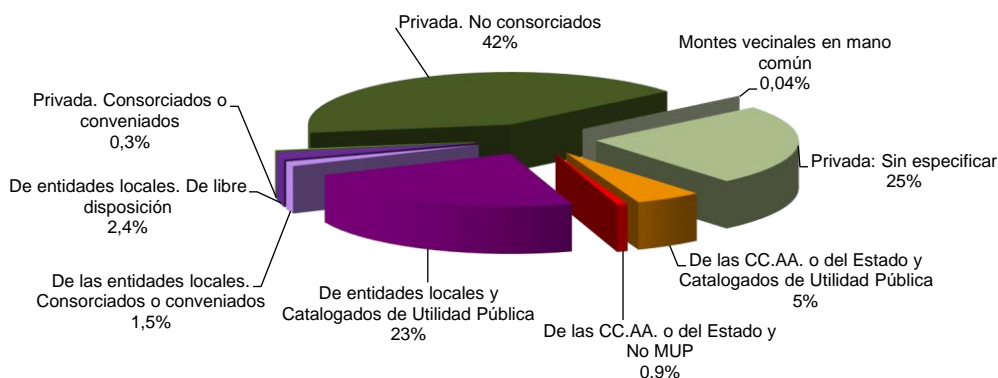

APROVECHAMIENTOS FORESTALES. OTROS PRODUCTOS NO MADEREROS  
Serie histórica de la producción de otros productos forestales no madereros

producto	Corcho	castaña	piñón	resina	otros hongos	trufas
unidades	(toneladas)	(toneladas)	(toneladas)	(toneladas)	kg	kg
1990	73.802			10.623		
1991	72.146			1.759		
1992	72.090			1.771		
1993	89.938			1.662		
1994	62.797			2.149		
1995	57.509			2.226		
1996	90.025			3.411		
1997	71.930			3.575		
1998	122.257			4.943		
1999	62.361	10.580	1.184	4.173	9.361.394	14.234
2000	59.158	9.230	6.303	2.909	9.366.764	3.462
2001	57.581	9.510	6.722	2.663	2.968.846	4.202
2002	58.099	9.362	5.404	2.623	2.188.829	10.807
2003	67.486	11.237	11.156	1.804	28.314.698	14.998
2004	S.D.	S.D.	S.D.	S.D.	S.D.	S.D.
2005	20.973	823	1.977	1.636	17.269.976	12.940
2006	61.504	59.086	11.345	1.705	3.722.615	18.124
2007	60.728	57.280	13.535	1.560	4.371.065	10.298
2008	62.393	44.575	7.304	1.443	10.597.899	12.726
2009	50.164	48.909	2.657	1.402	1.030.283	8.645
2010	60.736	55.164	4.485	1.821	10.368.845	6.149
2011	55.905	28.143	8.009	3.959	9.850.009	2.463
2012	49.133	19.071	6.878	6.968	14.599.241	2.067
2013	69.866	21.465	12.481	9.817	6.983.944	4.458
2014	54.828	16.852	1.454	10.630	25.596.130	10.013
2015	55.033	31.137	1.080	12.183	11.765.981	4.128
2016	60.432	19.263	1.921	12.232	14.457.761	7.417
2017	53.376	10.517	2.075	13.001	10.416.380	6.832
2018	46.223	10.505	861	11.314	21.969.866	12.056
2019	44.475	11.065	1.401	10.769	11.134.553	8.055
2020	39.166	12.411	431	11.506	11.013.165	9.064
2021	45.186	10.654	648	10.191	11.942.404	9.115

Nota: Andalucía no ha incluido la producción en propiedad privada. Se ha estimado para el corcho.

Valores por comunidad autónoma y tipo de propiedad

CC.AA.	Propiedad	Corcho (t)	Castaña (t)	Piñón con cáscara (t)	Resina (t)	Hongos Otros (kg)	Trufas (kg)
Andalucía	Pública	867,57		49,70			
<b>Total Andalucía</b>		<b>26.189</b>		<b>49,70</b>			
Aragón	Pública				11,25	1.520.384	2.951,62
<b>Total Aragón</b>					<b>11,25</b>	<b>1.520.384</b>	<b>2.951,62</b>
Canarias	Pública					3.774	
<b>Total Canarias</b>						<b>3.774</b>	
Castilla-La Mancha	Pública	155,00			617,53	217.528	1.505,91
	Privada	1.803,00			338,73		
<b>Total Castilla-La Mancha</b>		<b>1.958,00</b>			<b>956,26</b>	<b>217.528</b>	<b>1.505,91</b>
Castilla y León	Pública	200,00	8,90	155,50	7.467,07	4.245.844	305,97
	Privada	1.206,92		344,34	1.316,85		
<b>Total Castilla y León</b>		<b>1.406,92</b>	<b>8,90</b>	<b>499,84</b>	<b>8.783,92</b>	<b>4.245.844</b>	<b>305,97</b>
Cataluña	Pública	837,50		4,00		1.375.894	812,60
	Privada	2.512,50		12,00		4.127.680	2.437,50
<b>Total Cataluña</b>		<b>3.350,00</b>		<b>16,00</b>		<b>5.503.574</b>	<b>3.250,10</b>
Comunidad de	Pública					2.251	
<b>Total C. de Madrid</b>						<b>2.251</b>	
Comunidad Fo	Pública					416.306	
<b>Total C. F. de Navarra</b>						<b>416.306</b>	
C.Valenciana	Pública						10,00
	Privada	621,30					27,00
<b>Total C. Valenciana</b>		<b>621,30</b>					<b>37,00</b>
Extremadura	Pública	19,83		82,02	440,00		
	Privada	11.640,89					
<b>Total Extremadura</b>		<b>11.660,72</b>		<b>82,02</b>	<b>440,00</b>		
Galicia	Privada		10.645,00				
<b>Total Galicia</b>			<b>10.645,00</b>				
La Rioja	Pública					32.742	
<b>Total La Rioja</b>						<b>32.742</b>	
País Vasco	Privada						1.064,00
<b>Total País Vasco</b>							<b>1.064,00</b>
<b>TOTAL</b>		<b>45.185,72</b>	<b>10.653,90</b>	<b>647,56</b>	<b>10.191,43</b>	<b>11.942.404</b>	<b>9.115</b>

Los valores sombreados proceden de estimaciones.

## CAZA Y PESCA FLUVIAL

Serie histórica de las licencias expedidas de caza y pesca

Años	Número de licencias de caza	Número de licencias de pesca
1990	1.443.514	851.053
1991	1.440.562	903.160
1992	1.356.553	844.299
1993	1.332.252	799.990
1994	1.342.603	834.085
1995	1.320.315	820.252
1996	1.298.860	878.282
1997	1.268.057	837.092
1998	1.253.105	829.083
1999	1.200.951	834.680
2000	1.200.875	856.450
2001	1.099.856	825.020
2002	1.036.340	724.800
2003	1.157.969	667.655
2004	S.D.	S.D.
2005	1.069.804	699.078
2006	983.321	512.378
2007	946.965	668.685
2008	969.298	751.937
2009	1.032.242	849.102
2010	1.079.480	836.767
2011	957.191	758.018
2012	906.437	874.802
2013	848.243	631.643
2014	851.894	641.819
2015	825.374	578.707
2016	826.777	572.495
2017	827.776	532.805
2018	769.551	490.868
2019	743.650	465.632
2020	678.483	453.014
2021	<b>681.023</b>	<b>417.218</b>

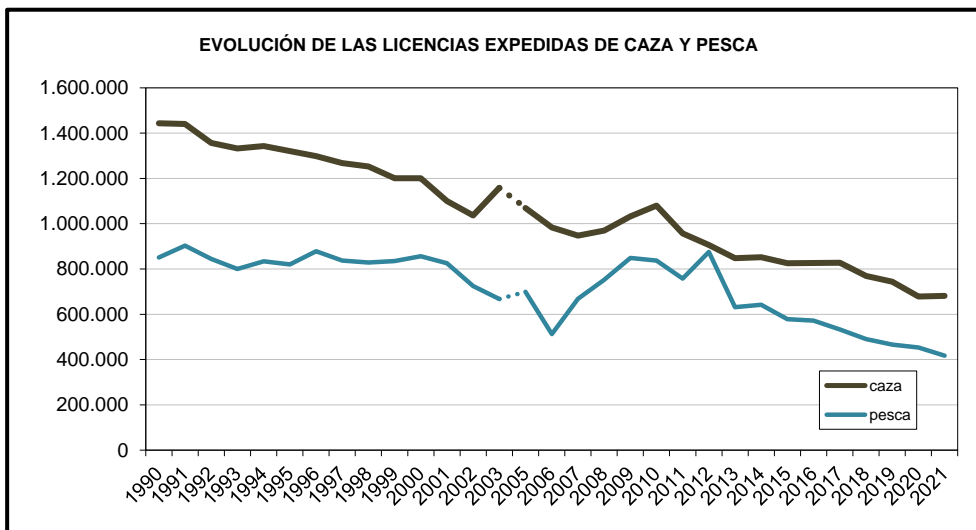

**CAZA Y PESCA FLUVIAL**

**Número de licencias expedidas y vigentes y valor económico, 2021**

Total	Caza		Pesca	
	Expedidas	Vigentes	Expedidas	Vigentes
Número de licencias	681.023	913.888	417.218	343.423
Valor económico (euros)	18.413.816		6.202.428	

**Nota:**

Se han sumado a las licencias expedidas las licencias interautonómicas, tanto en caza como en pesca.

Comunidad Autónoma	CAZA			PESCA		
	Nº licencias expedidas	Nº licencias interautonómicas	TOTAL LICENCIAS CAZA 2021	Nº licencias expedidas	Nº licencias interautonómicas	TOTAL LICENCIAS PESCA 2021
Andalucía	220.594		220.594	30.113		30.113
Aragón	30.273	3.086	33.359	38.486	3.035	41.521
Canarias	277		277			0
Cantabria	9.190		9.190	5.773		5.773
Castilla La Mancha	88.721		88.721	55.489		55.489
Castilla y León	83.789	14.996	98.785	75.513	17.660	93.173
Cataluña	33.368		33.368	50.193		50.193
Comunidad de Madrid	10.569	3.987	14.556	9.712	10.753	20.465
Comunidad Foral de Navarra	21.489		21.489	15.583		15.583
Comunidad Valenciana	33.702	485	34.187	13.543	556	14.099
Extremadura	24.217	476	24.693	26.834	156	26.990
Galicia	36.089	591	36.680	28.770	1.260	30.030
Islas Baleares	9.702		9.702	952		952
La Rioja	5.393		5.393	5.072		5.072
País Vasco	32.100		32.100	13.433		13.433
Principado de Asturias	5.130	1.553	6.683	9.201	1.681	10.882
Región de Murcia	11.236	10	11.246	3.450	0	3.450
<b>TOTAL</b>	<b>655.839</b>	<b>25.184</b>	<b>681.023</b>	<b>382.117</b>	<b>35.101</b>	<b>417.218</b>



## CAZA Y PESCA FLUVIAL

### Número de capturas, peso y valor económico de las especies cinegéticas, 2021

Especie	Número de capturas	Peso medio (kg/ud)	Peso total (kg)	Precio medio (€/ud)	Valor económico (€)
<b>Caza mayor</b>					
Arruí	2.021	45	90.945		
Cabra asilvestrada	9.817				
Cabra Montés	10.955	45	492.975	45	492.975
Ciervo	162.356	90	14.612.040	135	21.918.060
Corzo	78.545	23	1.806.535	58	4.516.338
Gamo	28.478	50	1.423.900	65	1.851.070
Jabalí	434.542	52	22.596.184	60	26.072.520
Lobo	0	40			
Muflón	16.145	35	565.075	20	322.900
Rebeco	2.035	35	71.225		
<b>Total caza mayor</b>	<b>744.894</b>		<b>41.658.879</b>		<b>55.173.863</b>
<b>Caza menor de mamíferos</b>					
Conejo	5.760.078	2	10.080.137	2	8.640.117
Liebre	284.519	3	853.557	7	1.991.633
Zorro	182.902	6	1.097.412		
<b>Total caza menor de mamíferos</b>	<b>6.227.499</b>		<b>12.031.106</b>		<b>10.631.750</b>
<b>Caza menor de aves</b>					
Acuáticas y anátidas	188.922	1,00	188.922	8,00	1.511.376
Avefría	8.460	0,20	1.692	8,00	67.680
Becada	117.288	0,30	35.186	2,25	263.898
Codorniz	1.069.897	0,13	133.737	1,50	1.604.846
Córvidos	302.333	1,00	302.333		
Estornino	233.992	0,09	21.059	0,50	116.996
Faisán	60.900	1,20	73.080	2,25	137.025
Paloma	2.672.584	0,50	1.336.292	1,50	4.008.876
Perdiz	2.559.264	0,45	1.151.669	3,00	7.677.792
Tórtola comun	41.032	0,12	4.924	1,00	41.032
Zorral	4.603.241	0,10	460.324	1,00	4.603.241
Otros	15.701				
<b>Total caza menor de aves</b>	<b>11.873.614</b>		<b>3.709.219</b>		<b>20.032.762</b>
<b>TOTAL</b>	<b>18.846.007</b>		<b>57.399.203</b>		<b>85.838.374</b>

## CAZA Y PESCA FLUVIAL

### Sueltas de especies cinegéticas y piscícolas (nº de ejemplares soltados), 2021

Especie	Realizadas por la Administración	De otras procedencias	Total (número)
	Número de ejemplares	Número de ejemplares	
<b>CAZA MAYOR</b>			
Cabra montés		2	2
Ciervo		735	735
Corzo	25	66	91
Gamo		88	88
Jabalí		119	119
Muflón		45	45
<b>CAZA MENOR</b>			
Conejo	14.766	102.896	117.662
Liebre	128	405	533
Acuáticas y anátidas	2.850	22.915	25.765
Codorniz	10.020	34.135	44.155
Faisán	43.415	61.151	104.566
Paloma	1.572	40.080	41.652
Perdiz	264.756	1.836.968	2.101.724
<b>Total especies cinegéticas</b>	<b>337.532</b>	<b>2.099.605</b>	<b>2.437.137</b>
<b>ESPECIES PISCÍCOLAS</b>			
Anguila	36.967	4.173	41.140
Barbo	21.956	9	21.965
Cangrejo autóctono	57.400		57.400
Ciprínidos (varias especies)	82.628		82.628
Salmón	1.348.241		1.348.241
Tenca	696.025		696.025
Trucha arco-iris	12.411	245.939	258.350
Trucha común	2.576.704	29.129	2.605.833
Huevos y alevines de trucha común	2.661.141		2.661.141
Otras especies	5.712	31	5.743
<b>Total especies piscícolas</b>	<b>7.499.185</b>	<b>279.281</b>	<b>7.778.466</b>

Las cifras proceden de 13 CC.AA. en especies cinegéticas

Las cifras proceden de 13 CC.AA. en especies piscícolas

**CAZA Y PESCA FLUVIAL. PRODUCCIÓN**

Producción en granjas cinegéticas para repoblación, 2021

Especie	Número
<b>CAZA MAYOR</b>	
Cabra Montés	20
Ciervo	983
Gamo	20
Jabalí	79
Muflón	50
<b>CAZA MENOR</b>	
Conejo	12.236
Liebre	70
Codorniz	79.384
Faisán	5.430
Paloma	19.720
Perdiz	1.483.080
<b>TOTAL ESPECIES CINEGETICAS</b>	<b>1.601.072</b>

Cifras procedentes de 7 CC.AA.

Nota: Desde 2016 las Estadísticas Forestales ya no recogen la producción en piscifactoría para repoblación.

## CAZA Y PESCA FLUVIAL

Número y superficie de terrenos cinegéticos por tipología del terreno  
y total por comunidad autónoma, 2021

Tipo de terreno	Número	Superficie (ha)
RESERVA DE CAZA	170	1.633.271
COTO REGIONAL O AUTONÓMICO	64	768.375
COTO SOCIAL	771	2.433.482
ZONA DE CAZA CONTROLADA	125	817.477
COTO MUNICIPAL	686	2.508.162
COTO PRIVADO DE CAZA	26.298	27.583.564
COTO DEPORTIVO	2.483	6.661.634
COTO INTENSIVO DE CAZA	840	582.974
REFUGIO DE CAZA / FAUNA	44	39.800
TERRENOS NO CINEGÉTICOS (Vedados, Terrenos Cercados y Zonas de Seguridad)	727	121.020
<b>TOTAL</b>	<b>32.208</b>	<b>43.149.759</b>

Comunidad Autónoma	Número	Superficie (ha)
Andalucía	7.549	6.978.837
Aragón	1.417	4.433.222
Canarias (2017)	103	379.319
Cantabria	109	462.213
Castilla La Mancha	5.780	6.978.186
Castilla y León	5.546	8.326.479
Cataluña	1.396	2.917.195
Comunidad de Madrid	806	573.878
Comunidad Foral de Navarra	252	962.444
Comunidad Valenciana	999	1.910.502
Extremadura	3.974	3.538.266
Galicia	484	2.581.874
Islas Baleares	2.149	335.807
La Rioja	216	494.187
País Vasco	171	546.655
Principado de Asturias	106	1.015.340
Región de Murcia	1.151	715.355
<b>TOTAL</b>	<b>32.208</b>	<b>43.149.759</b>

## CAZA Y PESCA FLUVIAL.

## Masas de aprovechamiento piscícola según tipología y por comunidad autónoma, 2021

Tipo de masa	Número	Superficie (ha)	Longitud tramo (km)
COTOS DEPORTIVOS / ESCENARIOS DEPORTIVOS	138	14.753	1.728
COTOS INTENSIVOS	101	15.673	747
COTOS SALMONEROS	129	0	32
COTOS TRUCHEROS	329	722	2.082
OTROS COTOS	933	171.142	1.687
REGIMEN ESPECIAL EN EMBALSES	122	8.304	127
TRAMOS / COTOS DE CANGREJO	10	0	166
TRAMOS EN AGUAS DE ALTA MONTAÑA	43	0	63
TRAMOS DE PESCA SIN MUERTE	429	4.165	5.728
AGUAS LIBRES PARA LA PESCA	83.373	112.843	31.297
REFUGIOS DE PESCA	155	0	164
VEDADOS	1.526	4.797	5.752
<b>TOTAL</b>	<b>87.288</b>	<b>332.399</b>	<b>49.571</b>

Comunidades Autónomas	Número	Superficie (ha)	Longitud tramo (km)
Andalucía	274	574	180
Aragón	203	25.030	8.241
Canarias	s.d.	s.d.	s.d.
Cantabria	1.003	293	1.655
Castilla La Mancha	169	40.156	11.389
Castilla y León	274	1.556	1.935
Cataluña	300		4.918
Comunidad de Madrid	67		814
Comunidad Foral de Navarra	158		653
Comunidad Valenciana	214	7.554	2.000
Extremadura	83.867	85.015	15.813
Galicia	258	0	1.525
Islas Baleares	2	119	
La Rioja	41	304	
País Vasco	120	171.047	148
Principado de Asturias	318		
Región de Murcia	20	751	300
<b>TOTAL</b>	<b>87.288</b>	<b>332.399</b>	<b>49.571</b>