

inventario
nacional
erosión
suelos
2002-2012

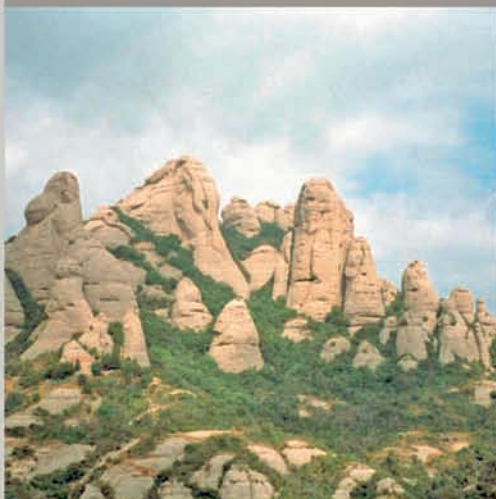

2004

BARCELONA
Cataluña



inventario
nacional
erosión
suelos
2002-2012

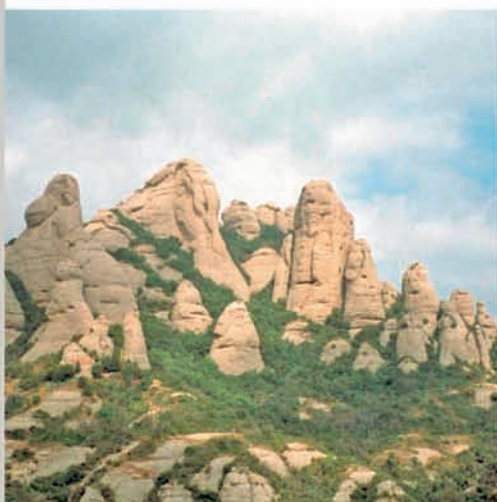

2004

BARCELONA
Cataluña



Inventario Nacional de Erosión de Suelos 2002-2012.
Comunidad Autónoma de Cataluña. Barcelona. 2004.

Dirección General para la Biodiversidad.
Ministerio de Medio Ambiente.

Cartografía, trabajo de campo, proceso de datos, redacción y fotos:
Tragsatec.

Prólogo:
Francesc Gallart Gallego

Diseño:
Miguel Mansanet, S.L.

Maquetación, producción, fotomecánica e impresión:
EGRAF, S.A.

NIPO: 311-06-015-8
ISBN: 84-8014-646-X
Depósito legal: M. 18029-2006

AGRADECIMIENTOS.....	5
DIRECCIÓN TÉCNICA.....	5
PRÓLOGO	7
1. INTRODUCCIÓN.....	9
1.1. Antecedentes.....	11
1.2. Objetivos.....	14
1.3. Características del Inventario	15
1.4. Justificación.....	16
2. METODOLOGÍA	19
2.1. Generalidades	21
2.2. Erosión laminar y en regueros.....	23
2.2.1. Conceptos previos	23
2.2.2. Cálculo de los factores del modelo RUSLE	24
2.2.3. Levantamiento de parcelas de campo	25
2.2.4. Análisis de muestras de suelo	27
2.2.5. Proceso de datos	27
2.2.6. Análisis estadístico.....	31
2.2.7. Cálculo de pérdidas de suelo, cartografía de niveles erosivos y tablas de resultados	32
2.2.8. Tolerancia a las pérdidas de suelo y clasificación cualitativa de la erosión en función de la fragilidad del suelo.....	32
2.2.9. Comparaciones	34
2.2.10. Erosión potencial (laminar y en regueros).....	34
2.2.11. Suelos esqueléticos y/o degradados por erosión laminar y en regueros	35
2.3. Erosión en cárcavas y barrancos.....	37
2.4. Movimientos en masa (erosión en profundidad)	38
2.5. Erosión en cauces.....	44
2.6. Erosión eólica	47
3. EROSIÓN LAMINAR Y EN REGUEROS EN BARCELONA.....	51
3.1. Información de partida.....	55
3.2. Estratificación y diseño de muestreo.....	84
3.3. Resultados del trabajo de campo y proceso de datos	86
3.4. Cálculo de pérdidas de suelo y agrupación en niveles erosivos	87
3.5. Tolerancia a las pérdidas de suelo	113
3.6. Comparaciones	117
3.7. Erosión potencial (laminar y en regueros).....	123
3.8. Suelos esqueléticos y/o degradados por erosión laminar y en regueros	127
4. EROSIÓN EN CÁRCAVAS Y BARRANCOS EN BARCELONA	133
5. MOVIMIENTOS EN MASA EN BARCELONA.....	145
6. EROSIÓN EN CAUCES EN BARCELONA.....	195
7. EROSIÓN EÓLICA EN BARCELONA.....	209
8. BIBLIOGRAFÍA	239
9. CARTOGRAFÍA.....	245

agradecimientos

La Dirección General para la Biodiversidad quiere expresar su agradecimiento a todas las personas de las diversas entidades que han contribuido al logro de esta publicación. En particular quiere expresar su gratitud por la colaboración del Departament de Medi Ambient i Habitatge y del Departament de Agricultura, Ramaderia i Pesca de la Generalitat de Catalunya.

Se agradece también la labor de redacción del prólogo a Francesc Gallart Gallego, jefe del Departamento de Riegos Naturales del "Institut de Ciències de la Terra Jaume Almera" (CSIC).

Por último, se debe reconocer el esfuerzo de todos los colaboradores que han participado en este proyecto, particularmente aquellos de la empresa pública Tecnologías y Servicios Agrarios, S.A. (TRAGSATEC), cuya labor en las diferentes fases del Inventario ha hecho posible su realización.

dirección técnica

La Dirección Técnica ha sido responsabilidad del personal del Área de Hidrología y Zonas Desfavorecidas de la Dirección General para la Biodiversidad: Eduardo del Palacio Fernández-Montes, Leopoldo Rojo Serrano, María Torres-Quevedo García de Quesada y José Antonio García de las Barreras.

prólogo

No cabe duda de que la erosión de suelos y la desertificación se hallan entre los problemas ambientales que más preocupan a nuestra sociedad.

Dentro de los colectivos científico-técnicos hay sin embargo dos escuelas de pensamiento: por un lado algunos ambientalistas y ecólogos consideran que la erosión acelerada es un grave problema que está reduciendo rápidamente la capacidad productiva de los suelos y causando la contaminación de las aguas, representando un grave riesgo para la Humanidad. Por otro lado hay especialistas que consideran que el riesgo real está muy exagerado, siendo realmente importante en condiciones muy localizadas. Estos autores consideran que la adición de fertilizantes compensa ampliamente la pérdida de fertilidad ligada a la erosión, y que los daños por erosión en unos puntos vienen compensados por los beneficios de la deposición de tierras fértiles en otros puntos, formando vegas y deltas. Para los autores de esta segunda escuela, la actitud de 'llamada del lobo' es contraproducente para la comunidad científica.

La gravedad real del problema resulta difícil de diagnosticar ante la escasez de información fiable sobre un problema complejo y cambiante. Se dispone en España de muy pocos puntos en los que se obtengan tasas reales de erosión, la mayor parte de ellos pertenecientes a la red RESEL, gracias al apoyo de la Dirección General para la Biodiversidad. Por otro lado, las cartografías disponibles, como la que ahora nos ocupa, están basadas necesariamente en extrapolaciones y/o aplicación de modelos, de modo que los resultados dependen considerablemente del criterio de los autores, siendo muy difícil su verificación.

Personalmente, me cuento dentro de la comunidad de los moderadamente escépticos. Por supuesto, si nos limitamos al área cartografiada en la presente publicación del INES, la erosión de los suelos ha sido un serio problema en el pasado, como lo atestigua la propia existencia del Delta del Llobregat, de edad post-romana. Sigue siendo en la actualidad un problema serio en algunas zonas determinadas, como los viñedos del Penedès o de l'Anoia, así como en los espectaculares paisajes acaravados de la Conca d'Òdena, el Bages, el Berguedà y la Plana de Vic, y hay que prestarle atención cuando ocurren incendios forestales de gran extensión. Por otra parte, los efectos diferidos de la erosión sobre la calidad del agua y el aterramiento de embalses merecen una atención especial por afectar a un recurso estratégico, aunque sus efectos sean menos importantes que la contaminación por purines y fertilizantes nitrogenados. Sin embargo, gran parte de la superficie cultivable está aterrada y, una vez desaparecida desde mediados del siglo XX la fuerte presión sobre el territorio ejercida antaño para la obtención de combustible y alimentos, la vegetación forestal, arbustiva o arbórea, está recubriendo paulatinamente los montes y antiguos cultivos marginales, dando como resultado que más del 60% de la superficie cartografiada esté cubierta por *vegetación forestal arbolada*.

Sea pues bienvenido este nuevo esfuerzo por disponer de información sobre los factores de la erosión y estimar sus tasas. Aunque parte de la información se ofrece de un modo cuantitativo, recomendaría al lector que hiciera una lectura más bien cualitativa, la cual ha sido facilitada por los Autores mediante el uso de códigos de colores. Se agradece también que los Autores no solamente hayan utilizado un modelo de erosión de tipo agronómico (para estimar la erosión laminar y en regueros) sino que hayan intentado también valorar cualitativamente otros tipos de erosión, lo cual quizá pueda mejorarse en un futuro con estimaciones cuantitativas que permitan, por ejemplo valorar el importante papel de cárcavas y barrancos en la producción de sedimentos. Confío en que esta publicación contribuirá a una valoración más real de la erosión como problema ambiental, y que en sucesivas actualizaciones (previstas cada 10 años) sea posible incorporar información obtenida con métodos más directos.

Francesc Gallart Gallego

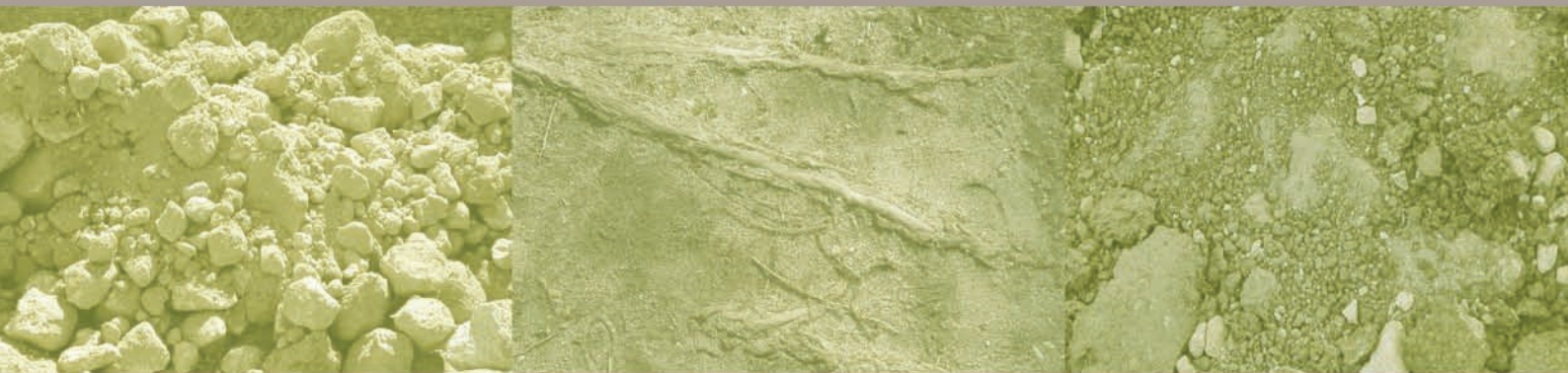

1. introducción



1.1 antecedentes

La erosión del suelo, en sus diversas manifestaciones, puede considerarse como uno de los principales factores e indicadores de la degradación de los ecosistemas en el territorio nacional, con importantes implicaciones de índole ambiental, social y económica.

La erosión, en tanto que importante agente de degradación del suelo, constituye además uno de los principales procesos de desertificación a escala nacional y subnacional, entendiéndose por desertificación *“la degradación de las tierras de zonas áridas, semiáridas y subhúmedas secas, resultante de diversos factores tales como las variaciones climáticas y las actividades humanas”*, según la definió la Convención de las Naciones Unidas de Lucha contra la Desertificación (París, 1994).

Como resultado de la voluntad de abordar esta problemática, la Dirección General de Conservación de la Naturaleza inició en el año 2001 los trabajos correspondientes al Inventario Nacional de Erosión de Suelos. Este inventario forma parte de la estadística forestal española, tal y como establecen el Plan Forestal Español y la ley 43/2003, de Montes. La elaboración de dicha estadística corresponde actualmente a la Dirección General para la Biodiversidad, según el Real Decreto 1477/2004, de 18 de junio, por el que se desarrolla la estructura orgánica básica del Ministerio de Medio Ambiente.

Este Inventario pretende localizar, cuantificar y analizar la evolución de los fenómenos erosivos, con el fin último de delimitar con la mayor exactitud posible las áreas prioritarias de actuación en la lucha contra la erosión, así como definir y valorar las actuaciones a llevar a cabo, dentro de los planes y programas cuya coordinación atribuye igualmente el citado Real Decreto a esta Dirección General (art. 5.1.g): *“...restauración hidrológico-forestal, y de reforestación, preservación y mejora de la cubierta vegetal de las cuencas intercomunitarias...”*.

Con este trabajo se da también cumplimiento a los compromisos adquiridos por España en la Conferencia Ministerial celebrada en Lisboa en 1998, donde los estados signatarios y la Unión Europea asumieron los criterios paneuropeos de gestión sostenible de los bosques y los indicadores asociados, como base de los informes internacionales y de la evaluación de los indicadores nacionales. En particular el Inventario Nacional de Erosión de Suelos da cumplimiento a este compromiso en lo que se refiere al criterio quinto: *“El mantenimiento y mejora de la función protectora de los bosques (especialmente sobre el suelo y el agua).”*

Los antecedentes más remotos del trabajo que aquí se presenta datan de 1978, año en que el antiguo Instituto Nacional para la Conservación de la Naturaleza (ICONA) publicó el documento *“La problemática de la erosión: programa de acciones en la vertiente mediterránea”*, en el que se cristalizaban las inquietudes suscitadas y concretadas por la Conferencia de las Naciones Unidas sobre Desertificación (Nairobi, 1977).

Este documento constituyó el primer intento serio de planificación a medio plazo de las acciones más urgentes para aquellas zonas más claramente amenazadas por los procesos de desertificación a escala nacional.

En su redacción se trató de abarcar la totalidad del problema nacional en sus aspectos conceptuales, estableciendo la siguiente división en zonas, de acuerdo con el tipo de problemas dominantes:

- Vertiente atlántica norte, la menos afectada por la erosión, pero con problemas locales de origen predominantemente sociológico.
- Vertiente atlántica oeste y sur, con problemas medios y graves de erosión, especialmente en los terrenos agrícolas, y con tendencia a acentuarse hacia el sur. Por incluir los suelos potencialmente más productivos, los efectos de un mismo nivel de pérdidas físicas son de mayor trascendencia económica.
- Vertiente mediterránea, con las características de sequía y torrencialidad propias de toda la cuenca mediterránea. Los problemas dominantes son los de torrencialidad; en muchos casos la erosión causa más daños por los efectos a distancia de los arrastres que por mermar la potencialidad productiva del suelo. Estos daños se acrecientan por la presencia de cultivos en regadío en las zonas bajas, en los cuales los daños por arrastres desde zonas dominantes pueden ser muy acusados.

Esta sola descripción ya señalaba a la vertiente mediterránea como prioritaria y por ello fue elegida para diseñar un plan de inversiones a diez años, dotado de la máxima flexibilidad y adaptable a la disponibilidad de los créditos necesarios para su ejecución.

Un obstáculo que se puso de manifiesto durante la redacción del citado documento fue la falta de datos básicos para alcanzar el grado de precisión deseable a la hora de proyectar las acciones concretas. Por ello, se propugnó la iniciación de una serie de estudios que debían cristalizar en dos grandes logros:

- Determinar el índice de erosión pluvial de Wischmeier (R) para poder aplicar el modelo USLE (*Universal Soil Loss Equation*, Ecuación Universal de Pérdidas de Suelo), inicialmente en la vertiente mediterránea y posteriormente en todo el territorio nacional (Agresividad de la Lluvia en España. ICONA. 1988).
- Establecer una cartografía que permitiera conocer, a una escala apta para la priorización de inversiones, las características de los fenómenos erosivos. En este sentido, el antiguo ICONA inició en 1982 las acciones encaminadas a la realización de los Mapas de Estados Erosivos a escala 1:400.000 por grandes

cuencas hidrográficas, publicándose los primeros resultados en 1987. Estos trabajos han proporcionado unos datos valiosísimos en cuanto a la evaluación global de la erosión en las grandes cuencas. La información de los Mapas de Estados Erosivos ha servido de base para la asignación territorial de las inversiones para el control de la erosión y la desertificación, en los sucesivos presupuestos del ICONA y, posteriormente, de esta Dirección General.

No obstante, una vez finalizados los Mapas de Estados Erosivos, éstos necesitan ya de una profunda revisión que permita, no sólo actualizarlos sino, además, adecuar la escala de trabajo a los requerimientos actuales de la planificación tanto a escala nacional como autonómica. Por ello, se puso en marcha el primer Inventario Nacional de Erosión de Suelos, cuyo período de ejecución abarca los años comprendidos entre el 2002 y el 2012 (año en el que se prevé iniciar el segundo Inventario Nacional de Erosión de Suelos).

Como antecedentes más recientes, dentro del proyecto LUCDEME (Lucha Contra la Desertificación en el Mediterráneo), en 1995 se puso en marcha la Red de Estaciones Experimentales de Seguimiento y Evaluación de la Erosión y la Desertificación (RESEL), cuyos resultados se pretende incorporar a este Inventario a medida que se disponga de ellos.

Posteriormente, tras la ratificación por España de la Convención de las Naciones Unidas de Lucha contra la Desertificación, en febrero de 1996, esta Dirección General puso en marcha la elaboración, de acuerdo con las Comunidades Autónomas afectadas, del Programa de Acción Nacional contra la Desertificación (PAND), entre cuyas líneas de acción se encuentra la realización del Inventario Nacional de Erosión de Suelos.

Por último, como desarrollo de las competencias que el Real Decreto 1415/2000 le asignaba, la Dirección General de Conservación de la Naturaleza, a través del Área de Hidrología y Zonas Desfavorecidas, elaboró un plan de ámbito nacional que recoge las zonas (subcuencas) prioritarias de actuación en materia de restauración hidrológico-forestal, control de la erosión y lucha contra la desertificación, valorando las actuaciones a realizar y estableciendo la jerarquización y programación temporal de las mismas.

Este "Plan Nacional de Actuaciones Prioritarias en Materia de Restauración Hidrológico-Forestal, Control de la Erosión y Defensa contra la Desertificación" (2001), sirve como instrumento para llevar a cabo las inversiones financiadas desde el Ministerio de Medio Ambiente en estas materias, según los criterios establecidos en el mismo. Parte de la información que recoge este Plan se utiliza en el Inventario Nacional de Erosión de Suelos, que a su vez permite la actualización periódica de dicho Plan.

1.2 objetivos

Los objetivos del Inventario Nacional de Erosión de Suelos son los siguientes:

- Detectar, cuantificar y reflejar cartográficamente, en soporte digital y gráfico, los principales procesos de erosión de suelos en el territorio nacional.
- Estudiar la evolución de la erosión en España, mediante la comparación de los inventarios sucesivos.
- Servir como instrumento para la coordinación de las políticas que inciden en la conservación del suelo de las Comunidades Autónomas, del Estado y de la Unión Europea.
- Formar un sistema de datos de fácil acceso que posibilite la educación y la participación ciudadana.
- Constituir un elemento de la red europea de información y comunicación medioambiental.
- Proporcionar algunos indicadores paneuropeos sobre gestión sostenible de los bosques, en su aspecto cuantitativo.

1.3 características del Inventario

Para cumplir los objetivos anteriores, el Inventario se realiza de forma continua y cíclica, con una periodicidad de 10 años y con una precisión equivalente a una escala 1:50.000, suministrando una información estadística homogénea y adecuada.

Esta forma de operar permite ir actualizando permanentemente tanto la cartografía de base como los datos de campo, así como efectuar las oportunas comparaciones a lo largo del tiempo.

La realización del Inventario se estructura con una base provincial con el fin de poder aprovechar y utilizar la información más reciente que se vaya generando tanto en el Inventario Forestal Nacional (IFN) como en el Mapa Forestal de España a escala 1:50.000 (MFE50), trabajos también a cargo de la Dirección General para la Biodiversidad y elaborados a nivel provincial. Esto determina el orden de realización de este Inventario, que sigue el ya establecido para dichos trabajos.

1.4 justificación

La realización del Inventario Nacional de Erosión de Suelos, con las características especificadas en el punto anterior, es fundamental para el desarrollo de los planes y programas de restauración hidrológico-forestal y lucha contra la desertificación que tiene encomendados esta Dirección General en cumplimiento de las directrices que marca la política estatal y comunitaria en materia de estadísticas básicas y de protección del medio ambiente, siguiendo los principios establecidos en distintas conferencias y resoluciones internacionales.

Constituye, además, la continuación lógica de la política de esta Dirección General al respecto, permitiendo la revisión y actualización de los resultados alcanzados en los Mapas de Estados Erosivos y la determinación de la evolución en el tiempo de los fenómenos estudiados.

Por otra parte, permite mejorar la precisión de los resultados de aquéllos, al utilizar cartografía base de mayor detalle (1:50.000), adecuada para trabajos de planificación no sólo de ámbito estatal, sino también autonómico, provincial o comarcal, facilitando y mejorando la priorización de actuaciones e incluso la definición técnica de las mismas a escala de proyecto.

También permite actualizar la metodología utilizada, incorporando los resultados de las últimas investigaciones llevadas a cabo en materia de evaluación de la erosión, así como incluir procesos erosivos no considerados en el periodo anterior.

Concretamente, los resultados del Inventario Nacional de Erosión de Suelos son de gran utilidad para:

- la planificación hidrológica;
- los planes de restauración hidrológico-forestal de cuencas y control de la erosión;
- los planes de lucha contra la desertificación;
- los planes de conservación de suelos;
- los planes de ordenación de los recursos naturales;
- cualquier otro instrumento de planificación territorial, incluyendo planes de ordenación agrohidrológica y planes de ordenación agraria.

Este Inventario permite también caracterizar cuantitativa y/o cualitativamente las distintas formas de erosión a nivel de unidades hidrológicas, comunidades autónomas, provincias, comarcas, términos municipales, zonas climáticas, o cualquier otra unidad territorial considerada.

Además, la información proporcionada por el Inventario puede utilizarse, mediante la aplicación de modelos matemáticos adecuados, para obtener estimaciones fiables sobre la emisión de sedimentos en las cuencas de los embalses españoles y realizar predicciones sobre su vida útil.

Todo ello es posible gracias a la utilización de un Sistema de Información Geográfica con el que se gestiona un banco de datos creado a partir de la cartografía temática y los modelos digitales del terreno más recientes. Sólo con un sistema de este tipo puede manejarse el gran volumen de información, tanto gráfica como alfanumérica, que supone un trabajo de esta magnitud, facilitando además la actualización periódica tanto de la información de base como de los resultados obtenidos.

Finalmente, la información generada por este Inventario se incorpora al Banco de Datos de la Biodiversidad que gestiona esta Dirección General.



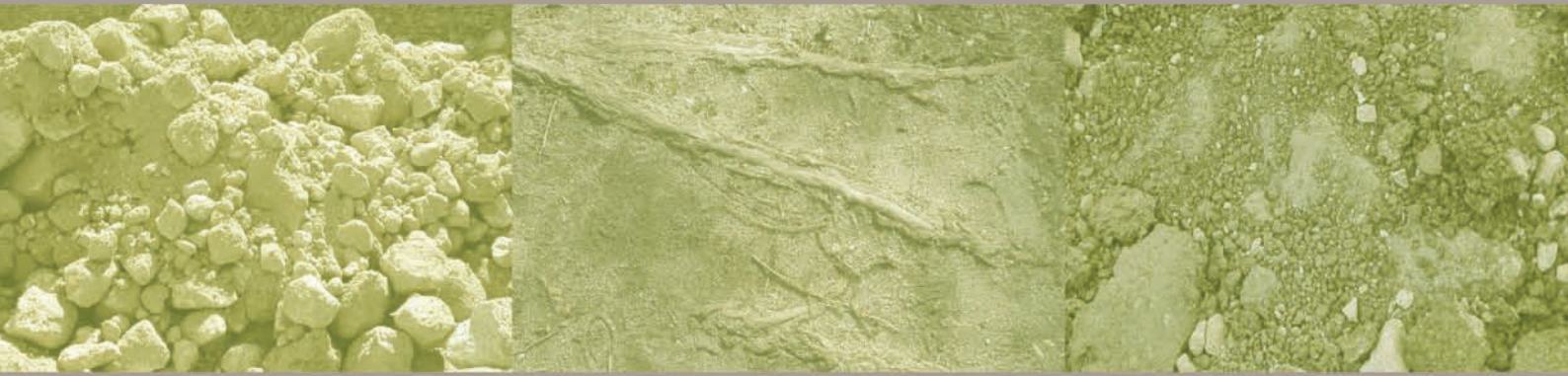

2. metodología



2.1 generalidades

La palabra erosión tiene un significado etimológico claro, que es “*desgaste o destrucción producidos en la superficie de un cuerpo por la fricción continua y violenta de otro*” (Diccionario de la Real Academia de la Lengua Española).

Por erosión del suelo se entiende normalmente la remoción del material terrestre, en superficie o a escasa profundidad, por acción del agua (erosión hídrica) o del viento (erosión eólica). Un concepto más amplio de erosión incluye el desplazamiento de un espesor mayor del suelo por desequilibrio gravitacional.

Conviene distinguir, en cualquier caso, entre la erosión del suelo a escala geológica, fenómeno natural que interviene lentamente en el modelado del paisaje, y que, a escala humana, apenas es detectable; y la erosión antrópica o erosión acelerada, cuyo origen está en el uso inadecuado de los recursos naturales por el hombre, con marcadas consecuencias negativas de tipo ambiental, económico y social, por lo que debe tenerse siempre en cuenta a la hora de planificar el aprovechamiento y gestión de dichos recursos.

La erosión hídrica está estrechamente relacionada con el ciclo hidrológico y se manifiesta de varias formas, pudiéndose distinguir en primer lugar entre erosión en superficie, erosión lineal a lo largo de cauces fluviales o torrenciales y erosión en profundidad (movimientos en masa), causada por un desequilibrio gravitacional donde el agua es factor desencadenante pero no agente erosivo ni de transporte.

Dentro de la erosión en superficie se habla, a su vez, de erosión laminar, erosión en regueros y erosión en cárcavas o barrancos. Este tipo de erosión consta básicamente de dos fases: desgaste o disgregación del suelo por la acción del agua de lluvia y transporte de las partículas por el flujo de agua en sus distintas formas.

Los factores que intervienen en la erosión hídrica son, en síntesis, cinco: precipitación, suelo, relieve, vegetación y uso del suelo.

En cuanto a la erosión eólica, los factores que se consideran son, básicamente, la velocidad y duración de las rachas de viento, las características del suelo, la vegetación, el uso del suelo y el relieve.

Siguiendo la clasificación anterior, el presente trabajo se estructura en cinco módulos correspondientes a otras tantas formas de erosión que son inventariadas y cartografiadas:

1. Erosión laminar y en regueros.
2. Erosión en cárcavas y barrancos.

3. Movimientos en masa.

4. Erosión en cauces.

5. Erosión eólica.

Para la elaboración de todos los módulos se aprovechan las potencialidades que ofrecen los Sistemas de Información Geográfica (SIG) para el manejo de cartografía en formato digital y bases de datos asociadas. El SIG permite almacenar y procesar el gran volumen de información necesario, realizar las superposiciones cartográficas requeridas y aplicar los modelos cuantitativos y cualitativos utilizados. Por otra parte, desde el SIG se extraen las tablas de superficies incorporadas en esta publicación, así como las salidas gráficas correspondientes.

2.2 erosión laminar y en regueros

2.2.1 conceptos previos

Para la elaboración del presente módulo del Inventario Nacional de Erosión de Suelos se ha utilizado el modelo RUSLE (*Revised Universal Soil Loss Equation*, Ecuación Universal de Pérdidas de Suelo Revisada), porque permite determinar las pérdidas que se ocasionan en el suelo de una manera objetiva, a partir del cálculo de los distintos factores que intervienen en el proceso erosivo.

El modelo RUSLE es la mejor tecnología disponible para la estimación de promedios anuales de pérdidas de suelo, de cara a inventariar y cartografiar la erosión, y está enfocada hacia planes específicos de restauración medioambiental y conservación del suelo. La técnica utilizada para desarrollar el modelo RUSLE es científicamente robusta, por la gran riqueza de datos recogidos. Además, es un modelo reconocido en todo el mundo y su aplicación está muy extendida dentro de la comunidad científica y en el área de la conservación de los recursos naturales. Se puede concluir que este modelo recoge una experiencia de más de 50 años en el estudio de la erosión y permite obtener resultados fiables como base para el desarrollo de planes de ordenación, conservación y manejo a escala regional.

La ecuación básica del modelo RUSLE para la estimación de las pérdidas medias de suelo como consecuencia de la erosión hídrica laminar y en regueros, es la siguiente:

$$A = R \cdot K \cdot L \cdot S \cdot C \cdot P$$

donde:

- A: Pérdidas de suelo por unidad de superficie para el periodo de tiempo considerado. Se obtiene por el producto de los factores siguientes:
- R: Factor lluvia (índice de erosión pluvial). Es el número de unidades del índice de erosión ($E \times I_{30}$) en el período considerado, donde E es la energía cinética de una precipitación determinada e I_{30} es la intensidad máxima en 30 minutos de la misma. El índice de erosión es una medida de la fuerza erosiva de una precipitación determinada.
- K: Factor erosionabilidad del suelo. Es el valor de las pérdidas de suelo por unidades del índice de erosión pluvial, para un suelo determinado en barbecho continuo, con una pendiente del 9% y una longitud de ladera de 22,1 m.
- L: Factor longitud de ladera. Es la relación entre la pérdida de suelo para una longitud de ladera determinada y la pérdida para una longitud de 22,1 m del mismo tipo de suelo y vegetación o uso.

S: Factor pendiente. Es la relación entre las pérdidas para una pendiente determinada y las pérdidas para una pendiente del 9% del mismo tipo de suelo y vegetación o uso.

C: Factor cubierta y manejo. Es la relación entre las pérdidas de suelo en un terreno cultivado en condiciones específicas o con determinada vegetación natural y las pérdidas correspondientes de un suelo en barbecho continuo.

P: Factor de prácticas de conservación del suelo. Es la relación entre las pérdidas de suelo con cultivo a nivel, en fajas, en terrazas, en bancales o con drenaje subsuperficial, y las pérdidas de suelo correspondientes a labor en línea de máxima pendiente.

2.2.2 cálculo de los factores del modelo RUSLE

El objetivo del trabajo es obtener una cartografía, en formato gráfico y digital, de niveles cuantitativos actuales de pérdidas medias anuales de suelo por erosión hídrica superficial de tipo laminar o en regueros, mediante la aplicación del modelo RUSLE. Esto supone el cálculo y la obtención de cartografía de los distintos factores considerados por dicho modelo:

El factor R se establece independientemente a partir de los datos pluviométricos de estaciones meteorológicas seleccionadas, aplicando las ecuaciones de regresión existentes.

Para la determinación de los factores K, C y P se realiza previamente una estratificación del territorio de cara a su muestreo sistemático en campo. La estratificación se establece a partir de la superposición de las siguientes capas temáticas:

- subregiones fitoclimáticas;
- altitud;
- pendiente;
- orientación;
- litología;
- vegetación y usos de suelo.

Una vez obtenidos los estratos, se determinan los puntos de muestreo (parcelas) mediante la superposición de una malla de 5x5 km, obtenida a partir de la malla UTM. De esta forma resulta un punto de muestreo cada 2.500 ha.

En los estratos que resultan insuficientemente muestreados se aumenta la intensidad de muestreo, lo que puede suponer un incremento de hasta un 10% en el número de parcelas.

Tras la realización de los trabajos de campo y el análisis de los datos obtenidos se determina el valor medio por estrato del producto K.C.P.

Finalmente, el factor LS se determina calculando en primer lugar la pendiente y la longitud de ladera en cada punto a partir de un modelo digital de elevaciones, teniendo en cuenta además las condiciones medias del suelo y cubierta en cada estrato, establecidas a partir del muestreo de campo y los análisis de laboratorio.

2.2.3 levantamiento de parcelas de campo

Se realiza mediante la cumplimentación de un estadillo de campo sobre el que previamente se vuelca la información inicial disponible, extraída tanto del Sistema de Información Geográfica, como de las parcelas coincidentes del Inventario Forestal Nacional.

Los equipos de campo están dirigidos por técnicos forestales y agrícolas y reciben una formación previa que incluye ejercicios prácticos de levantamiento de parcelas.

Inicialmente, se prepara la documentación y el material de campo necesario, incluyendo cartografía básica y temática, ortofotos o imágenes satélite, GPS, teléfono móvil, cámara fotográfica, estadillos, cinta métrica, azada, pico, pala, dinamómetro, bolsas y etiquetas para toma de muestras de suelo, clisímetro o hipsómetro, brújula, lupa cuentahilos, material de escritura, manual de campo, guía botánica, libro de claves y material de seguridad y salud laboral.

Los equipos se desplazan en vehículo todo terreno con conductor, provistos de las oportunas acreditaciones. Además, para facilitar el acceso a todos los puntos, se solicita la colaboración de los servicios forestales y oficinas comarcales agrarias de la provincia.

El proceso que se sigue en el trabajo de campo es el siguiente:

- Identificación del punto de muestreo en cartografía y ortofoto.
- Grabación de las coordenadas del punto en el GPS.
- Determinación de la mejor vía de acceso.
- Acceso al punto, descripción de la vía de acceso y dibujo de croquis.

- Recorrido o visualización de la tesela muestreada en un radio máximo de 0,5 km alrededor del punto, buscando la zona más representativa del estrato.
- Identificación de la parcela y comprobación o corrección de los datos iniciales (vegetación y uso del suelo, litofacies erosiva, pendiente, orientación y altitud).
- Observaciones sobre la cubierta vegetal, por pisos (pies mayores, pies menores, regeneración, matorral y herbáceas): especies, densidad, fracción de cubierta, altura y forma de copa.
- Observaciones para cubiertas agrícolas: riego, rotación, ciclo de cultivo, labores u operaciones, maquinaria, marco de plantación, tratamiento del rastrojo y características del barbecho.
- Prácticas de conservación de suelos: identificación y mediciones.
- Cubierta en contacto con el suelo: cobertura, tipo y espesor.
- Manifestaciones erosivas observadas.
- Intensidad de pastoreo.
- Rugosidad superficial.
- Características del horizonte superficial del suelo (profundidad, humedad, estructura, presencia de raíces), toma de muestra y etiquetado para su posterior análisis.
- Porcentaje estimado de afloramientos rocosos en superficie.
- Eventos anteriores (labores agrícolas, preparación del suelo, cortas, tratamientos selvícolas, incendios, etc.) y tiempo transcurrido.
- Observaciones e incidencias.
- Toma de fotografías.
- Señalamiento de la parcela sobre el terreno.

Paralelamente o con posterioridad se realiza un control de calidad mediante la repetición o realización supervisada de un 10% de las parcelas.

Por otra parte, la Dirección Técnica muestrea al azar algunas de las parcelas estudiadas, contrastando la bondad y exactitud de los datos obtenidos.

Finalmente, tal y como se detalla más adelante, el trabajo de campo incluye también la recopilación de información, por parte de un especialista agrícola, sobre las características de los cultivos de la provincia (rotaciones, labores, etc.), para completar los datos recogidos en el levantamiento de parcelas de cara al cálculo del factor C.

2.2.4 análisis de muestras de suelo

Todas las muestras de suelo tomadas en campo son enviadas a laboratorios de probada solvencia para el análisis de sus parámetros de textura y materia orgánica, necesarios para la determinación del factor K, así como para la determinación de la biomasa de raíces, necesaria para el cálculo del factor C, del contenido de caliza activa, que interviene en la estimación de la erosión eólica y de la densidad aparente, necesaria para la transformación de las pérdidas de suelo en peso por unidad de superficie a profundidad de suelo erosionada.

2.2.5 proceso de datos

Paralelamente a la realización del trabajo de campo, se procede a la grabación en base de datos de toda la información recopilada en los estadillos, además de los resultados del laboratorio de análisis de suelos. Esto permite un manejo rápido y eficaz de los datos, así como su posterior almacenamiento.

Una vez grabada toda la información, se realiza un filtrado de la misma, para detectar posibles errores y se procede al cálculo por parcela de los factores K, C y P del modelo RUSLE.

El proceso completo se esquematiza en la figura 1.

FACTOR K: EROSIONABILIDAD DEL SUELO

El cálculo se basa fundamentalmente en los resultados de los análisis de muestras de suelo por parte del laboratorio, aunque también se tienen en cuenta datos de campo, como por ejemplo la estructura. En la figura 2 queda recogido el proceso de cálculo de forma simplificada.



Figura 1. Esquema del proceso de cálculo de los factores K, C y P del modelo RUSLE.

FACTOR P: PRÁCTICAS DE CONSERVACIÓN DEL SUELO

Las principales prácticas de conservación del suelo que se tienen en cuenta a la hora de realizar el cálculo de este factor son: cultivos a nivel, cultivo en terrazas, cultivo en bancales, cultivo en fajas y drenajes. Cada una de ellas tiene un tratamiento distinto de cálculo, en el que participan distintos parámetros, como son la altura de los caballones, la distancia de separación entre líneas de cultivo, la pendiente, etc. La mayor parte de estos parámetros se toman directamente en campo, aunque también son necesarios cálculos previos de gabinete para obtener, por ejemplo, la escorrentía generada por una tormenta de 10 años de recurrencia. En la figura 3 se expone el esquema del proceso de cálculo de este factor.

FACTOR C: CUBIERTA VEGETAL Y MANEJO

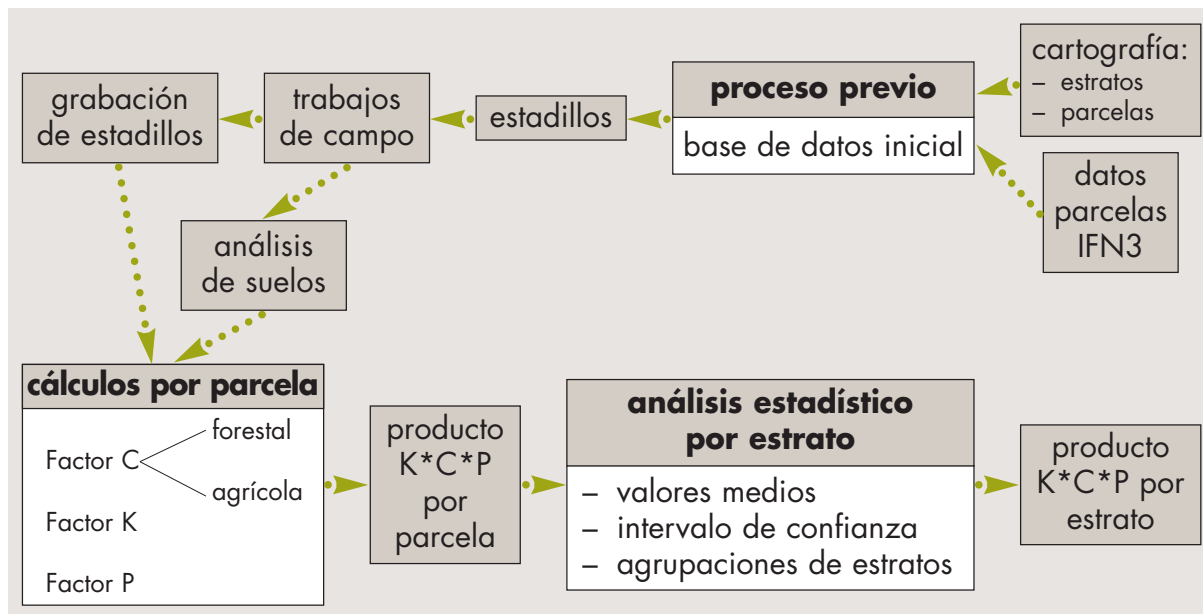
Es el factor más complejo de calcular. El procedimiento de cálculo varía según se trate de cubiertas forestales permanentes o de cubiertas agrícolas variables a lo largo de un ciclo de cultivo.

Es importante resaltar, en ambos casos, la introducción de un nuevo subfactor no considerado en los manuales originales del modelo RUSLE, pero cuya incorporación se ha considerado necesaria para acercar las estimaciones de pérdidas de suelo a la realidad. Dicho subfactor se ha denominado *rocosidad*, y se basa en la disminución proporcional de la erosión debido al porcentaje de suelo cubierto por afloramientos rocosos.



Figura 2. Esquema del proceso de cálculo del factor K.



Figura 3. Esquema del proceso de cálculo del factor P.

– Cubiertas permanentes

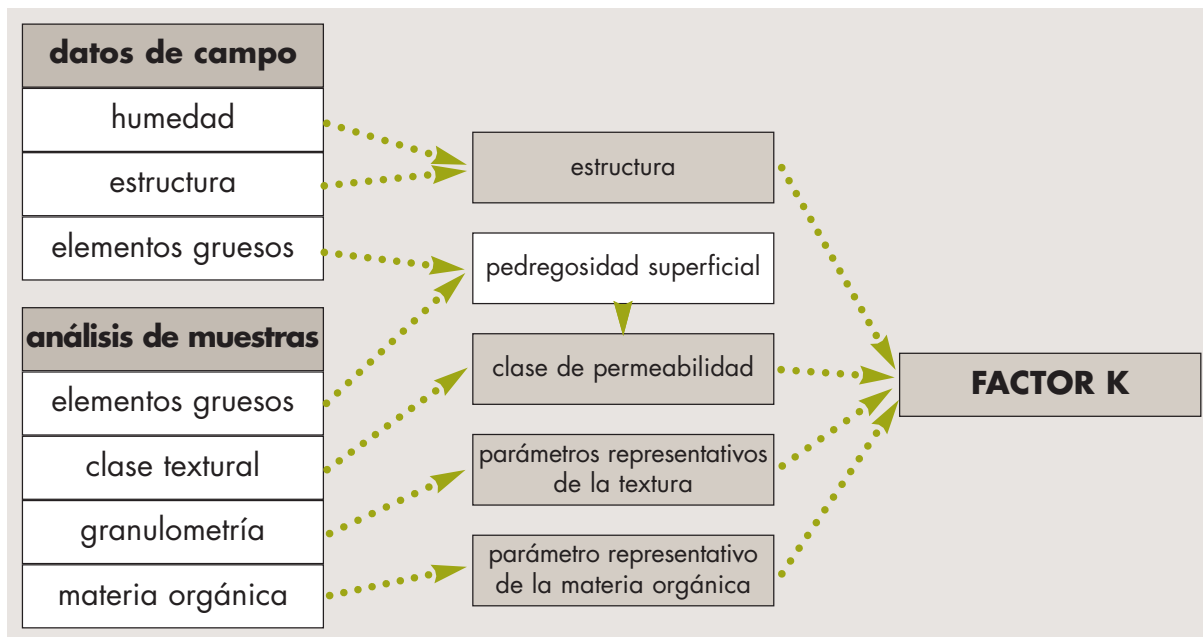
Debido a la invariabilidad interanual que se supone en las condiciones de estas cubiertas, el cálculo del factor C es más sencillo que en las cubiertas agrícolas puesto que en este caso se calcula un único valor anual para cada subfactor. En la figura 4 se expone el esquema de este proceso de cálculo. En este cálculo se tiene en cuenta la

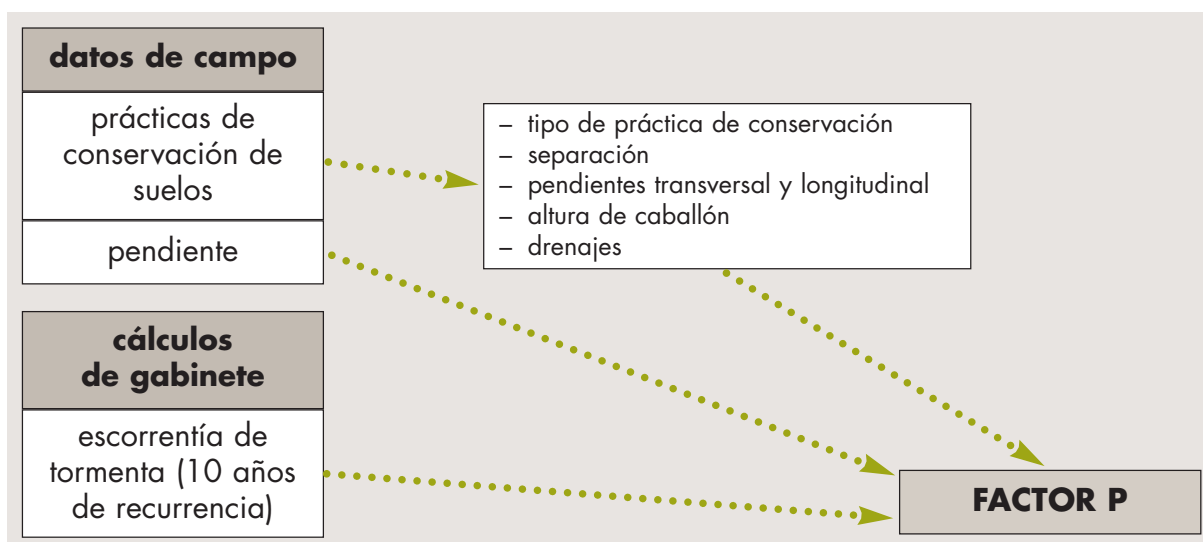

Figura 4. Esquema del proceso de cálculo del factor C en cubiertas permanentes.

incidencia de los incendios forestales sobre formaciones arboladas cuando su recurrencia estimada, para un municipio y un tipo de formación concretos, es inferior a 10 años. Las estadísticas de incendios forestales proceden del Área de Defensa contra Incendios Forestales de la Dirección General para la Biodiversidad (Ministerio de Medio Ambiente).

– Cubiertas agrícolas

Antes de empezar a procesar los datos para el cálculo del factor C correspondiente a los cultivos agrícolas, un especialista agrícola recopila información acerca de los cultivos de la provincia. Para ello se entrevista con los técnicos de las oficinas comarcales agrarias, con el propósito de conocer de primera mano los siguientes aspectos:

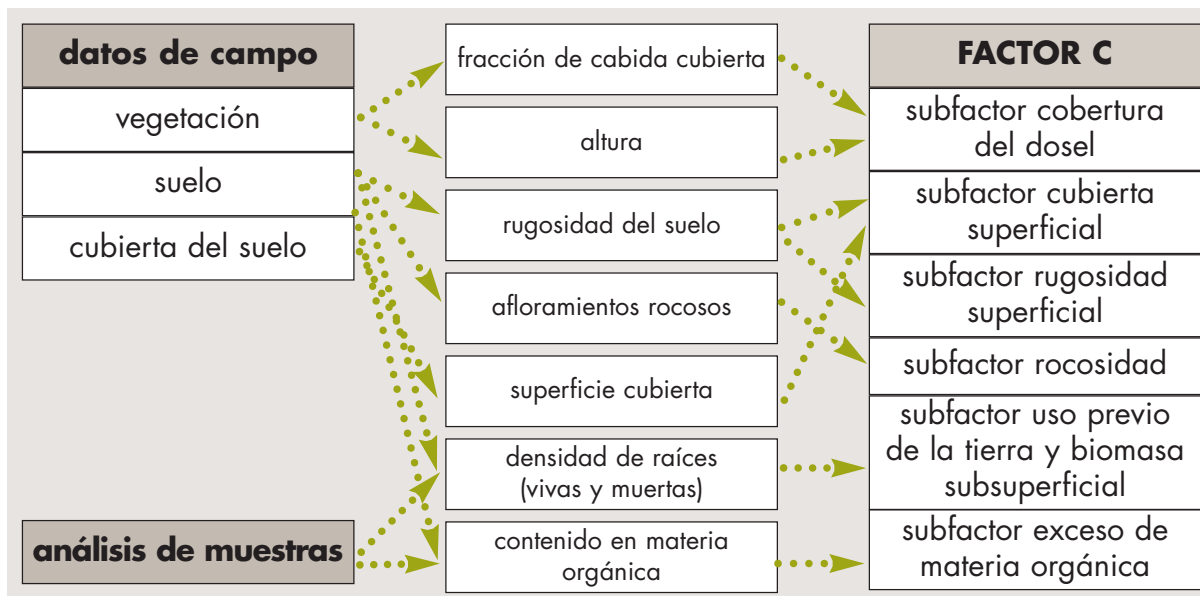
- Fichas de cultivo: se trata de obtener información sobre las labores de cultivo, maquinaria empleada, momento en el que se realizan las labores, alturas y fracciones de cabida cubierta del cultivo en cada periodo de su ciclo, etc. Para ello se encuesta sobre los cultivos más representativos de cada comarca agraria.
- Rotaciones más comunes en la comarca.
- Tratamientos de los residuos de cultivo, métodos de riego, técnicas de mantenimiento más empleadas en los cultivos leñosos de la comarca, etc.

- Realidad agrícola de la comarca: presencia de ganadería, tipos de ayudas a las que se acogen mayoritariamente los agricultores, etc.

A partir de los estadillos de campo y teniendo en cuenta la información previa recopilada, el especialista agrícola determina como punto de partida qué rotación de cultivos puede asignarse a cada parcela, para con posterioridad proceder al cálculo del factor C.

La peculiaridad del cálculo del factor C en las zonas agrícolas es la variabilidad del mismo en el tiempo, imposible de inventariar con un único muestreo, por lo que el especialista debe estimar dichas variaciones a partir de la información recopilada. Para ello se establece una división del año en periodos mensuales o quincenales, en cada uno de los cuales se establecen los valores de los distintos subfactores, expuestos en la figura 4, a los que se suman otros subfactores específicamente agrícolas, como el subfactor que recoge el efecto de los caballones sobre el incremento de la erosión. Finalmente, se calcula el valor medio ponderado de C por parcela, utilizando la distribución anual del factor R como criterio de ponderación.

2.2.6 análisis estadístico

Con posterioridad al cálculo de los factores K, C y P, se procede a la obtención del producto de los tres factores en cada parcela, determinando el valor medio de dicho producto por estrato.

Una vez realizada esta operación, se evalúan los resultados mediante un análisis estadístico de dispersión, para lo que se aplica la t de Student con los siguientes niveles de confianza: 95, 90 y 80%.

Utilizando como base los niveles de confianza obtenidos con el 95% de probabilidad, se procede al estudio detallado de aquellos estratos en los que aparece una dispersión muy alta, ya sea en valores absolutos o relativos al valor medio. De este estudio se infiere la necesidad de agrupar algunos de dichos estratos con otros de características similares, aun a costa de perder algo de detalle en la cartografía final, obteniendo como resultado una disminución de la dispersión y, por tanto, una mayor fiabilidad de los resultados.

Es importante reseñar que, debido a la propia naturaleza de algunos estratos, que es diversa, muchos de los valores obtenidos presentan una variabilidad que no es más que un reflejo de la diversidad en el medio natural de las múltiples variables, unas 200 en total, que intervienen en el cálculo de los tres factores.

2.2.7 cálculo de pérdidas de suelo, cartografía de niveles erosivos y tablas de resultados

Una vez establecidos los valores medios por estrato del producto $K \cdot C \cdot P$, e incorporados al Sistema de Información Geográfica, se superpone la cobertura de estratos con las correspondientes a los factores R y LS . Multiplicando los cinco factores, se obtiene la estimación de pérdidas de suelo en cada elemento o "pixel" del territorio, en $t \cdot ha^{-1} \cdot año^{-1}$.

Las pérdidas de suelo obtenidas se agrupan en niveles erosivos, elaborándose la correspondiente salida gráfica y la tabla de superficies (ha), pérdidas ($t \cdot año^{-1}$) y pérdidas medias ($t \cdot ha^{-1} \cdot año^{-1}$).

Una vez analizados los resultados y efectuadas las oportunas correcciones, se cruza la cobertura de pérdidas y niveles erosivos con otro tipo de información, para obtener las tablas correspondientes de superficies y/o pérdidas de suelo.

2.2.8 tolerancia a las pérdidas de suelo y clasificación cualitativa de la erosión en función de la fragilidad del suelo

La evaluación de la tolerancia a las pérdidas de suelo en un terreno, elemento básico para la ordenación agrohidrológica, depende de diversos factores, tales como la profundidad del suelo y del horizonte orgánico superficial, sus propiedades físicas, el desarrollo de los sistemas radicales de la vegetación, las pérdidas de nutrientes y sementeras, etc.

En términos agronómicos, puede definirse la pérdida tolerable de suelo como la tasa máxima de erosión permisible para que la fertilidad del suelo pueda mantenerse durante unos 25 años. Así, por ejemplo, una pérdida media anual de suelo de $12 t \cdot ha^{-1} \cdot año^{-1}$ con una densidad media del horizonte superficial de $1,2 t \cdot m^{-3}$ supone una pérdida media anual de suelo de 1 mm. Si se asume que la mayor parte de la fertilidad del suelo reside en este horizonte orgánico superficial, las pérdidas anteriores serían tolerables en un suelo con una profundidad del horizonte orgánico igual o superior a 2,5 cm.

Sin embargo, en un suelo con una profundidad del horizonte fértil de sólo 1 cm, suponiendo la misma densidad media, las pérdidas tolerables serían tan sólo de unas $5 \text{ t}\cdot\text{ha}^{-1}\cdot\text{año}^{-1}$.

Partiendo de los razonamientos anteriores, el Inventario Nacional de Erosión de Suelos no sólo se limita a estimar las pérdidas medias anuales de suelo mediante el modelo RUSLE, sino que trata de clasificar cualitativamente los niveles de erosión obtenidos en función de la fragilidad del suelo, definida en base a la profundidad media del horizonte orgánico superficial, estimada a su vez a partir de las observaciones en las parcelas de campo.

Esta clasificación se ha realizado sobre la base de la estratificación del territorio, obteniendo, para cada estrato, la profundidad media del horizonte orgánico. Del mapa de pérdidas de suelo por erosión laminar y en regueros se obtienen las pérdidas medias de suelo por estrato, que pueden transformarse en $\text{mm}\cdot\text{año}^{-1}$ teniendo en cuenta la densidad aparente media del horizonte orgánico por estrato, calculada a partir de los análisis de laboratorio. La comparación de los valores de profundidad y pérdidas medias por estrato permite estimar la vida útil del horizonte orgánico del suelo en años, pudiendo realizar una primera cualificación de la erosión por estrato en función de esta vida útil según la tabla siguiente:

Cualificación de la erosión	Vida útil (años)
Nula	—
Muy leve	>100
Leve	50-100
Moderada	25-50
Grave	10-25
Muy grave	<10

La erosión se cualifica como “Nula” únicamente en el caso de que la estimación de pérdidas de suelo sea de $0 \text{ t}\cdot\text{ha}^{-1}\cdot\text{año}^{-1}$, lo cual, dejando aparte terrenos artificiales, láminas de agua y humedales, se produce generalmente en zonas de muy alta rocosidad.

Esta cualificación inicial se modifica para tener en cuenta la existencia de suelos muy delgados, y por lo tanto, muy sensibles a la erosión, detectados en las parcelas de campo cuando se llega a la roca madre antes de los 25 cm de profundidad. Así, cuando en un estrato aparece más de un 66% de las parcelas con estas características se aumenta en dos grados la cualificación de la erosión, y cuando aparece entre un 33% y un 66% de las parcelas, se aumenta solamente un grado.

No obstante, se realiza una corrección de esta cualificación en función de los valores absolutos de pérdidas de suelo medias por estrato en $t \cdot ha^{-1} \cdot año^{-1}$, puesto que tasas muy pequeñas de erosión, aun en suelos muy someros, no pueden considerarse graves, puesto que sus efectos son susceptibles de corregirse a corto plazo por la propia génesis natural de suelo o por mejoras artificiales, como son las enmiendas orgánicas y las fertilizaciones.

Por esta razón, partiendo de estudios anteriores, se establece un valor mínimo de pérdidas de suelo en cada categoría, quedando la cualificación definitiva establecida según los criterios que muestra la tabla siguiente:

Cualificación de la erosión	Vida útil (años)	Pérdidas mínimas ($t \cdot ha^{-1} \cdot año^{-1}$)
Nula	—	—
Muy leve	>100	—
Leve	50-100	1
Moderada - leve	25-50	2
Moderada - grave	25-50	5
Grave	10-25	8
Muy grave	<10	12

De esta forma, si un estrato queda encuadrado en un grado determinado en función del criterio de vida útil, pero no cumple la tasa mínima de erosión, pasa al grado inferior más próximo para el que cumpla el valor mínimo.

2.2.9 comparaciones

Se realiza la comparación entre los resultados obtenidos en el Inventario Nacional de Erosión de Suelos de la provincia en estudio y en el Mapa de Estados Erosivos. Dicha comparación sólo se realiza para erosión laminar y en regueros, pues es el único tipo de erosión que contemplaba el Mapa de Estados Erosivos.

2.2.10 erosión potencial (laminar y en regueros)

Se entiende por erosión potencial aquella que tendría lugar teniendo en cuenta exclusivamente las condiciones de clima, geología y relieve, es decir, sin tener en cuenta la cobertura vegetal ni sus modificaciones debidas a la acción humana.

En consecuencia, la erosión potencial permite aproximarse a lo que sucedería si en una determinada zona desapareciera la cubierta vegetal, si bien este dato debe matizarse en función de la capacidad de recuperación de la vegetación, determinada fundamentalmente por las condiciones climáticas (sequía, frío,...), ya que los efectos de esa supuesta desaparición de la vegetación serán más o menos duraderos y, por tanto, más o menos graves, dependiendo del tiempo que tarde en recuperarse la cubierta.

El objetivo de este apartado es por tanto realizar una clasificación de la superficie en función de la potencialidad a presentar erosión laminar o en regueros. Para ello se han considerado únicamente los tres factores del modelo RUSLE que caracterizan dicha potencialidad: el índice de erosión pluvial (R), la erosionabilidad del suelo (K) y la topografía (LS), agrupando los resultados obtenidos (pérdidas potenciales de suelo, en $t \cdot ha^{-1} \cdot año^{-1}$) en niveles erosivos, tal y como se realiza con la estimación de pérdidas actuales.

Por otra parte, como ya se ha dicho, debe matizarse este resultado en función de la capacidad climática de recuperación natural de la vegetación, que se estima a partir de la clasificación en subregiones fitoclimáticas, siguiendo el siguiente criterio:

Subregiones fitoclimáticas	Capacidad climática de recuperación de la vegetación
VI(IV) ₄ , VI(VII), VI(V), VI, VIII(VI)	Alta
IV(VI) ₂ , VI(IV) ₁ , VI(IV) ₂ , VI(IV) ₃ , X(VIII), X(IX) ₁	Media
III(IV), IV(III), IV ₁ , IV ₂ , IV ₃ , IV ₄ , IV(VI) ₁ , IV(VII), X(IX) ₂	Baja

2.2.11 suelos esqueléticos y/o degradados por erosión laminar y en regueros

Existen suelos esqueléticos y suelos ya muy degradados por erosión laminar y en regueros, donde las tasas de erosión actual calculadas son normalmente muy bajas debido, fundamentalmente, a la elevada pedregosidad del suelo, tanto en superficie como en los horizontes superiores. No obstante, es interesante señalar de alguna forma la presencia de estos suelos que, aunque no presenten tasas de erosión actuales cuantitativamente e incluso cualitativamente importantes, sí pueden ser indicativos de procesos erosivos pasados y, sobre todo, son terrenos muy a tener en cuenta a la hora de planificar actuaciones de restauración, pues en gran parte son terrenos cuya recuperación es aún posible y debe considerarse prioritaria.

Es por esto que el Inventario Nacional de Erosión de Suelos trata de aproximarse a la identificación de dichos suelos, a efectos de cubrir en toda su amplitud el fenómeno erosivo, ya sea en sus manifestaciones presentes (pérdidas de suelo actuales), posibles manifestaciones futuras (erosión potencial) o probables efectos del pasado (suelos esqueléticos y/o degradados). Para ello se utiliza como base la zonificación del territorio en estratos (que pueden asimilarse a unidades ambientales homogéneas a escala provincial en cuanto al binomio suelo-vegetación) y se tienen en cuenta los valores medios por estrato de los siguientes cinco datos, procedentes de campo o de laboratorio, que pueden considerarse, según expertos consultados, parámetros indicadores de suelos esqueléticos y/o degradados por erosión:

- Afloramientos rocosos en superficie, medidos en porcentaje de superficie cubierta en la parcela.
- Pedregosidad superficial, medida en porcentaje de superficie cubierta en la parcela.
- Porcentaje de parcelas con suelo somero (profundidad inferior a 25 cm).
- Porcentaje en peso de elementos gruesos en los 10 cm superiores del suelo.
- Contenido en materia orgánica (porcentaje en peso) en los 10 cm superiores del suelo.

Tras analizar los datos disponibles en territorios representativos de distintas condiciones ecológicas, el criterio que se adopta para calificar un estrato como representativo de un suelo esquelético y/o degradado por erosión es el de que al menos 3 de los cinco parámetros anteriores superen ciertos valores umbrales (o no superen en el caso del contenido en materia orgánica).

De esta forma, se obtiene una serie de estratos, cuya superficie total, en valor absoluto y en porcentaje respecto a la superficie erosionable provincial, es un indicador del estado de degradación del suelo por erosión en cada provincia.

Aparte de esta superficie, se considera también en este apartado, de forma independiente, la de aquellos estratos a los que se le da la consideración de "desiertos y semidesiertos de vegetación con predominio de afloramientos rocosos", en virtud de la información procedente tanto del Mapa Forestal de España MFE50 como de las parcelas de campo, pues se trata siempre de estratos donde la media del porcentaje de superficie cubierta por afloramientos rocosos es igual o superior al 80%. Dichos estratos, donde la erosión actual calculada es siempre nula, pueden considerarse como terrenos donde, de haber existido suelo alguna vez, éste ha sufrido una degradación de tal intensidad que puede calificarse como irreversible, esto es, suelos irrecuperables en una escala temporal humana.

2.3 erosión en cárcavas y barrancos

El objetivo perseguido por este módulo es la identificación de estas formas de erosión que no son contempladas por el modelo RUSLE, pero sí son visibles en fotografías aéreas. Para ello se procede a la fotointerpretación de pares estereoscópicos de dichas fotografías y a la digitalización de las zonas de erosión sobre ortoimágenes digitales mediante la aplicación DINAMAP.

En Barcelona se han utilizado fotografías aéreas a una escala de 1:40.000 que corresponden a un vuelo realizado entre los años 1997 y 1998.

Tras la identificación de una zona de erosión en los pares estereoscópicos, se localiza la misma en la ortoimagen y se digitaliza su contorno. La digitalización se realiza a una escala aproximada de 1:20.000, siendo la superficie mínima considerada para marcar una zona de cárcavas de 25 ha.

La superficie identificada como zona de cárcavas se marca con una línea envolvente cerrada lo más suave y adaptada al terreno posible. Es frecuente que las superficies de erosión estén compuestas por una red densa de cauces con las márgenes claramente acaravadas. En estos casos el criterio de digitalización consiste en englobar dichos cauces si la distancia entre ellos es menor de 100 m, mientras que cuando la separación entre cauces es superior, se marcan de forma independiente.

El trabajo cartográfico final consiste en la incorporación al sistema de información geográfica de la cartografía de zonas erosivas, en formato digital, junto con los campos esenciales de la base de datos asociada, con el fin de poderla representar en una salida gráfica y cruzarla con otro tipo de información (divisiones administrativas, unidades hidrológicas, otras formas de erosión, etc.).

2.4 movimientos en masa (erosión en profundidad)

El objetivo que se pretende consiste en realizar una zonificación del territorio según dos criterios.

1. Grados o niveles de potencialidad del territorio para que sucedan movimientos en masa:
 - nula o muy baja
 - baja o moderada
 - media
 - alta
 - muy alta
2. Tipología predominante de movimientos en masa en zonas de potencialidad media, alta o muy alta:
 - derrumbes en general (desprendimientos, vuelcos, hundimientos,...)
 - deslizamientos (rotacionales y traslacionales)
 - flujos (reptaciones, solifluxiones, flujos de tierra,...)
 - complejos o mixtos (avalanchas, corrientes de lodo,...)

Para obtener el grado o nivel de potencialidad se cruzan las siguientes capas o niveles informativos:

- *potencialidad básica*
- *sismicidad*
- *recopilación bibliográfica* de movimientos en masa (Catálogo de Riesgos Geológicos del Instituto Geológico y Minero de España, Mapa Geotécnico 1:200.000, Plan Nacional de Actuaciones Prioritarias en materia de Restauración Hidrológico-Forestal, Control de la Erosión y Lucha contra la Desertificación).

El grado o nivel de potencialidad lo determina fundamentalmente la potencialidad básica, que es aumentada si existen antecedentes bibliográficos o si se trata de una zona de alto riesgo sísmico.

El riesgo sísmico se establece a partir de los valores de la aceleración sísmica básica que define la Norma de construcción sismorresistente (figura 5).



Figura 5. Mapa sísmico de la Norma de construcción sismorresistente.

Sobre la base de la experiencia acumulada por distintos organismos e instituciones en estudios similares, se obtienen los factores que influyen en la potencialidad básica, así como sus correspondientes pesos. En consecuencia, la potencialidad básica se obtiene cruzando tres capas informativas con distintos pesos (litofacies, 50%; pendiente, 30% y pluviometría, 20%), a las que se asignan valores según que las características sean más o menos favorables a los movimientos. Los valores de las tres capas se suman y se establecen rangos de los resultados obtenidos, que se correlacionan con los niveles o grados de potencialidad. A continuación se exponen los valores correspondientes a los factores que influyen en la potencialidad básica:

- Factor litología

Litofacies	Valor
no favorable	0
muy poco favorable	1
poco favorable	2
medianamente favorable	3
favorable	4
muy favorable	5

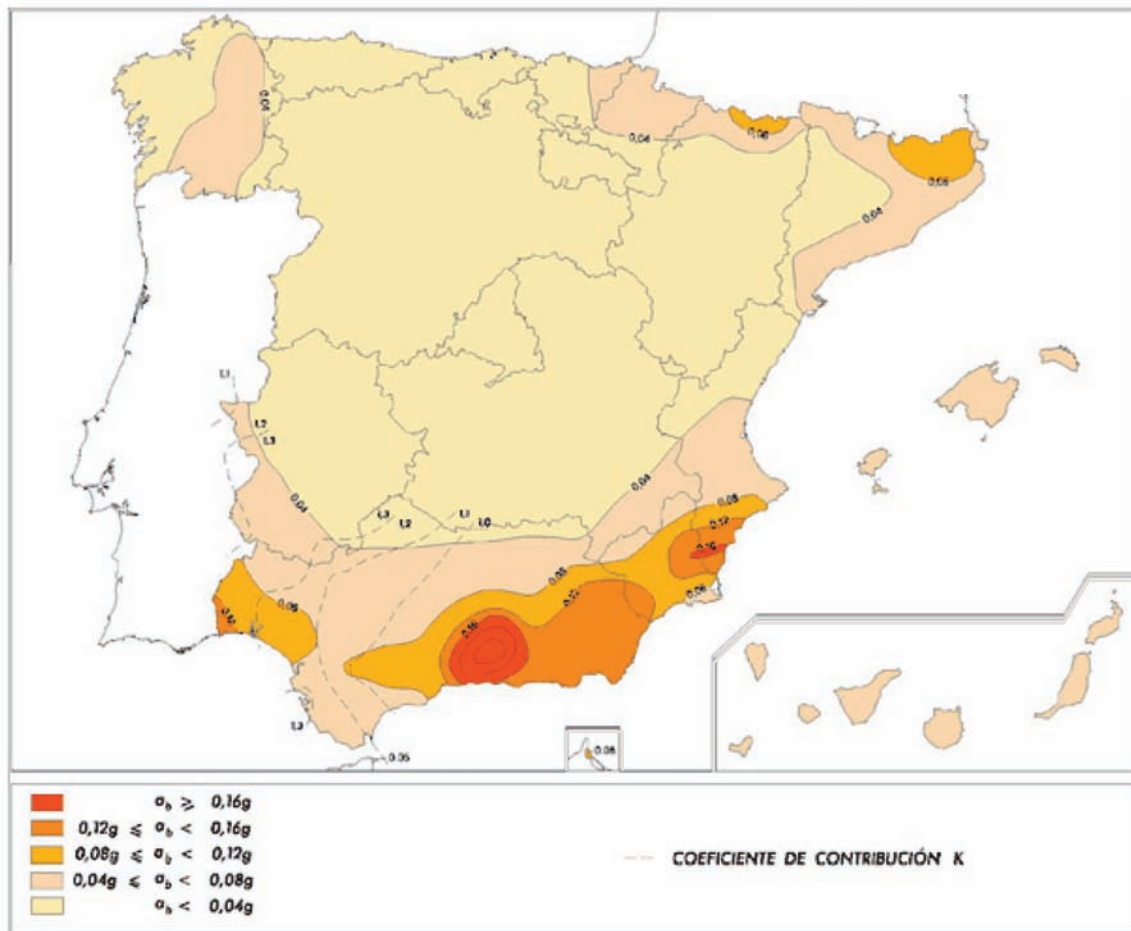
- Factor pendiente

Pendiente	Valor
baja (<15%)	0
media (15-30%)	1
alta (30-100%)	2
muy alta o escarpe (>100%)	3

- Factor pluviometría: Además de considerar la pluviometría media anual, claramente correlacionable con las zonas de movimientos en masa, se contempla la torrencialidad de las precipitaciones.

Precipitación media anual (mm)	T10 (mm)*	Valor
<600	<100	0
<600	>100	1
600-1.200	<100	1
600-1.200	>100	2
>1.200	cualquiera	2

*T10: precipitación máxima en 24 horas para 10 años de recurrencia.

El rango de valores para asignar la potencialidad básica es:

Potencialidad básica	Valor
nula o muy baja	0-1
baja o moderada	2-3
media	4-5
alta	6-7-8
muy alta	9-10

La tipología se obtiene de analizar las características de las formaciones geológicas o unidades cartográficas del mapa geológico 1:50.000 publicado por el Instituto Geológico y Minero de España (Serie MAGNA):

- Tipo geotécnico (suelo blando, suelo duro, roca blanda o roca dura).
- Estructura: abundancia y disposición de discontinuidades (estratificación, esquistosidad, fracturación,...).
- Homogeneidad o heterogeneidad de la formación.
- Potencia o espesor.
- Textura o granulometría (fina, media, equilibrada o gruesa).

En la figura 6 se esquematiza la metodología anterior:



Figura 6. Esquema de la metodología para inventariar las zonas potenciales de movimientos en masa.

2.5 erosión en cauces

El objetivo de este módulo es realizar una clasificación cualitativa de las unidades hidrológicas en que se encuentra dividido el territorio en función del grado de susceptibilidad a presentar fenómenos torrenciales de erosión a lo largo de su red de drenaje.

De acuerdo con las leyes de la Hidráulica, los principios físicos que rigen el dinamismo torrencial en los cauces se basan en la comparación de dos valores para cada sección del mismo: la tensión tractiva o de arrastre, que arranca y transporta los materiales del lecho, principalmente en forma de acarreos (τ); y la tensión límite o crítica, que se opone a la anterior y resulta de la resistencia que presentan los materiales a dicho arranque y transporte (τ_o)_{cr}.

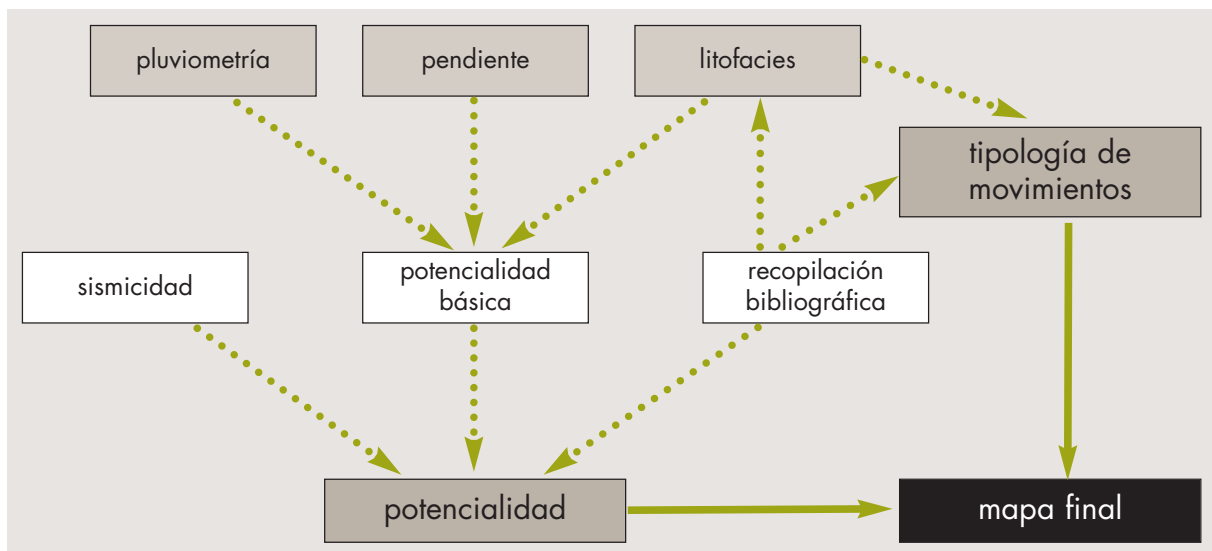
La función que rige la tensión tractiva se expresa de la forma:

$$\tau = \gamma R I$$

siendo:

- γ : peso específico del agua
- R: radio hidráulico de la sección
- I: pendiente del cauce

Por su parte, la tensión límite o crítica tiene por expresión:

$$(\tau_o)_{cr} = \Psi (\gamma_m - \gamma) d$$

siendo:

- Ψ : coeficiente que varía según distintas experiencias y autores
- d: diámetro característico de los materiales del lecho
- γ_m : peso específico de los materiales del lecho

La comparación de ambos valores existentes en un curso de agua, para una misma sección y en un momento dado, califica su estado torrencial, que tendrá lugar siempre que $\tau > (\tau_o)_{cr}$.

En base a la experiencia práctica obtenida a través del estudio de los fenómenos torrenciales en numerosas cuencas representativas de las diferentes condiciones existentes en el territorio nacional, realizado en el marco de los proyectos de restauración hidrológico-forestal, para estimar el riesgo de erosión en cauces existente en una unidad hidrológica, se le asigna, a cada uno de los factores que intervienen en el proceso torrencial, un valor medio por unidad. Dichos factores son los que intervienen en las expresiones de tensión tractiva y tensión crítica. El primero de ellos, el peso específico del agua (γ), depende de la cantidad de arrastres de la corriente, la cual es directamente proporcional, por un lado, al grado de *erosión laminar* existente

en la cuenca, y por otro, a la propensión de la misma a presentar *movimientos en masa*. La pendiente del cauce (I) se estima en función de la *pendiente* media del terreno de la unidad hidrológica. El radio hidráulico de la sección (R) depende del caudal circulante, a su vez directamente relacionado con la *intensidad de la precipitación*, para lo que se utiliza el valor de la precipitación máxima en 24 horas con periodo de retorno de 100 años (T100). En cuanto a los factores específicos que se oponen a la tensión de arrastre, el diámetro (d) y peso específico de los materiales (γ_m) dependen directamente de la *litología* existente, por lo que se estima, en función de las clases geológicas presentes, un valor medio de la misma.

A continuación, para cada uno de estos factores se señala la clasificación establecida y los valores asignados a cada intervalo. Mediante la combinación de todos ellos se obtiene, finalmente, el riesgo de erosión en cauces por unidades hidrológicas.

– *Factor pendiente:*

Pendiente (%)	Valor
<5	1
5-10	2
10-20	3
20-30	4
30-50	5
>50	6

– *Factor litología:* En primer lugar, a cada litofacies presente en la unidad hidrológica se le asigna un valor según la tabla siguiente, en la que las distintas litofacies están agrupadas según el grado de erosionabilidad de los materiales:

Litofacies	Erosionabilidad	Valor
Rocas sedimentarias y metamórficas resistentes	baja	1
Rocas plutónicas, filonianas y metamórficas muy resistentes o de muy alto grado de metamorfismo	baja	1
Rocas sedimentarias poco resistentes. Rocas metamórficas poco resistentes o blandas	media	2
Alternancia de rocas sedimentarias blandas y duras. Rocas metamórficas algo resistentes	media	2
Formaciones volcánicas recientes	media	2
Formaciones volcánicas antiguas	media	2
Formaciones superficiales no consolidadas	alta	3
Formaciones superficiales consolidadas	alta	3
Rocas sedimentarias blandas	alta	3
Depósitos antrópicos	alta	3

Posteriormente se calcula la media ponderada de estos valores en función de la superficie existente de cada tipo. El valor y calificación que finalmente se asigna a la unidad hidrológica en función de esta media ponderada se da a continuación:

Media ponderada	Erosionabilidad	Valor
1-1,66	baja	1
1,66-2,33	media	2
2,33-3	alta	3

– *Factor intensidad de precipitación:*

T100 (mm)	Valor
<50	1
50-100	2
100-150	3
150-200	4
>200	5

– *Factor erosión laminar:*

Erosión laminar ($t \cdot ha^{-1} \cdot año^{-1}$)	Valor
0-5	1
5-10	2
10-25	3
25-50	4
50-100	5
100-200	6
>200	7

– *Factor movimientos en masa.* En primer lugar, a cada nivel de potencialidad se le asigna un valor según la tabla siguiente:

Potencialidad de movimientos en masa	Valor
nula o muy baja	1
baja o moderada	2
media	3
alta	4
muy alta	5

Posteriormente, igual que en el factor litología, en cada unidad hidrológica se calcula la media ponderada de estos valores en función de la superficie existente de

cada nivel. El valor y calificación que finalmente se asigna a la unidad hidrológica en función de esta media ponderada se da a continuación:

Media ponderada	Potencialidad de movimiento de masa	Valor
1-2	baja o moderada	1
2-3	media	2
3-4	alta	3
4-5	muy alta	4

Una vez asignado un valor a todos los factores para cada unidad hidrológica, éstos deben combinarse entre sí para obtener el valor cualitativo final del riesgo de erosión en cauces. La combinación de dos factores entre sí supone la suma de los valores que cada factor tiene en cada unidad hidrológica y se realiza de la siguiente manera: factor *pendiente* y factor *litología* se combinan para obtener el factor combinado *geomorfología*. A su vez, el factor *erosión laminar* se combina con el factor *movimientos en masa* para obtener el factor conjunto que se denomina *erosión en laderas*, que a su vez se combina con el factor *intensidad de precipitación* obteniendo el factor conjunto *erosión en laderas y pluviometría*. Por último, en cada unidad hidrológica se combinan el factor *geomorfología* y el factor *erosión en laderas y pluviometría*, dando como resultado un valor cualitativo de *riesgo de erosión en cauces*. En la figura 7 se resume el proceso seguido.

Dado que el presente trabajo se realiza con ámbito provincial, algunas unidades hidrológicas han quedado divididas por el límite administrativo. En este caso, los factores de cálculo se han obtenido para la superficie de dichas unidades hidrológicas incluida en la provincia estudiada.



Figura 7. Esquema del proceso seguido para asignar un valor de riesgo de erosión en cauces en una unidad hidrológica.

2.6 erosión eólica

Para la realización de este estudio se sigue la metodología desarrollada en la Estación Experimental del Zaidín (C.S.I.C.), expuesta en la publicación "Métodos para el estudio de la erosión eólica" (1991) de J. Quirantes Puertas. Debido a que las causas determinantes de la erosión eólica son múltiples y actúan formando un entramado de situaciones y factores difíciles de delimitar, y al hecho de la no existencia de una red nacional suficientemente amplia de estaciones meteorológicas que aporten datos sobre los vientos, esta metodología no permitirá, a priori, cuantificar la erosión eólica, pero sí cualificarla y diferenciar áreas o paisajes erosivos diferentes.

Para definir el ámbito de estudio se identifican en primer lugar las denominadas "áreas de deflación", caracterizadas por una pendiente inferior al 10% y una superficie mínima de 2.500 ha, y que representan aquellas áreas susceptibles de sufrir erosión eólica. En ellas se estudian los factores viento, vegetación y suelo, siguiendo la metodología indicada, para obtener la clasificación final de las mismas en función del *riesgo de erosión eólica*.

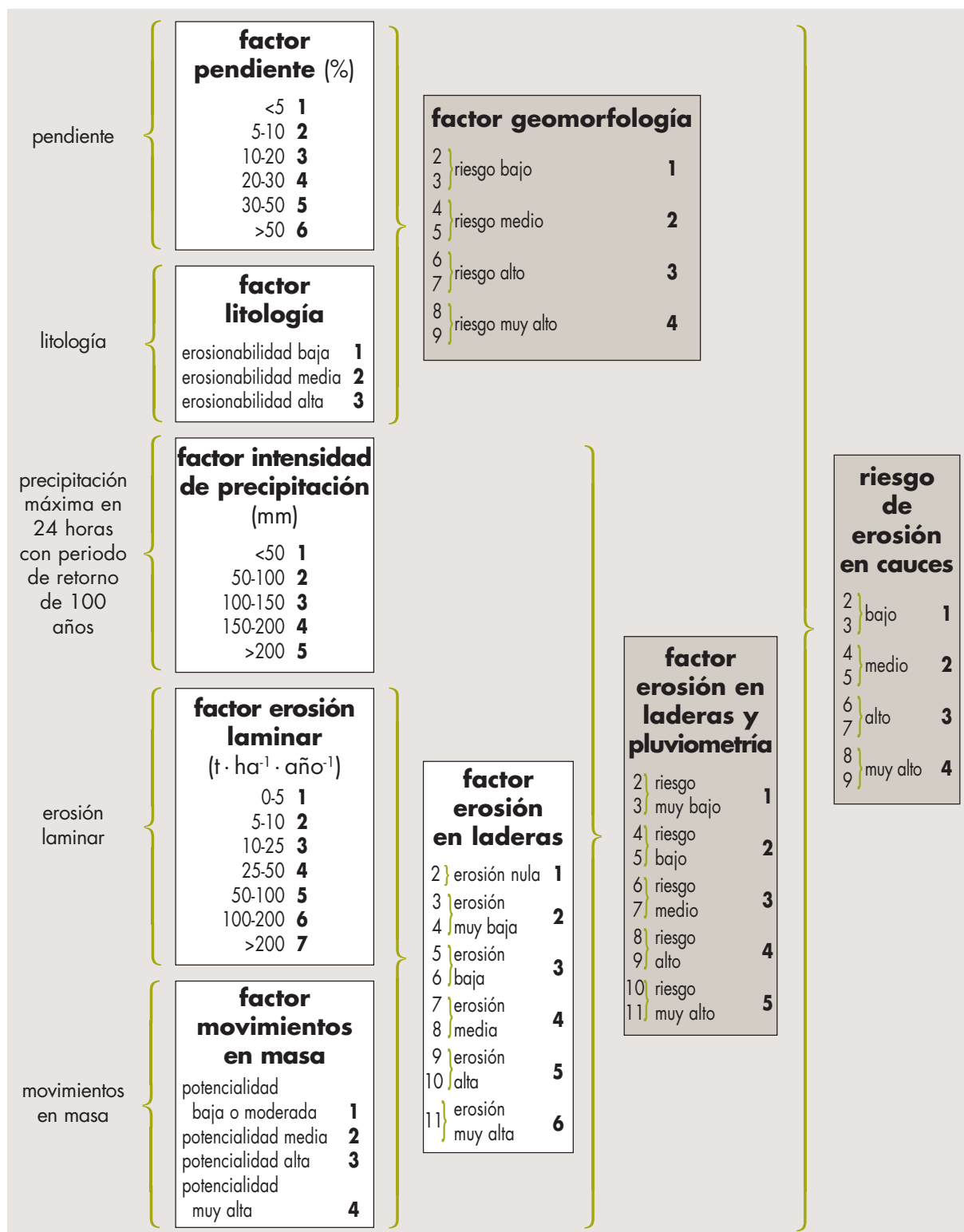
A las zonas exteriores a estas áreas de deflación se les asigna directamente el valor más bajo de riesgo.

El factor *viento* se extrae del Mapa Eólico Nacional del Instituto Nacional de Meteorología, a escala 1:1.000.000 (figura 8).



Figura 8. Mapa Eólico Nacional (Instituto Nacional de Meteorología).

Una vez digitalizado el mapa, se han reclasificado los valores de la frecuencia de vientos fuertes en seis intervalos iguales, a los que se les ha dado su correspondiente valor de *índice de viento* (IV):

Días/año con velocidad de viento superior a $5 \text{ m} \cdot \text{s}^{-1}$	Índice de viento
≤ 19	1
$>19 \text{ y } \leq 28$	2
$>28 \text{ y } \leq 37$	3
$>37 \text{ y } \leq 46$	4
$>46 \text{ y } \leq 55$	5
>55	6

A continuación se analiza el factor *vegetación*, determinante en el grado de erosión eólica existente en una determinada zona, al actuar la cubierta vegetal como barrera protectora ante la acción del viento. Para ello se parte de la cartografía existente sobre vegetación y de la información tomada en los trabajos de campo. Así, a cada parcela de estudio se le asigna un valor de *índice de protección* (IP) en función del tipo de vegetación (Sierra et al, 1991):

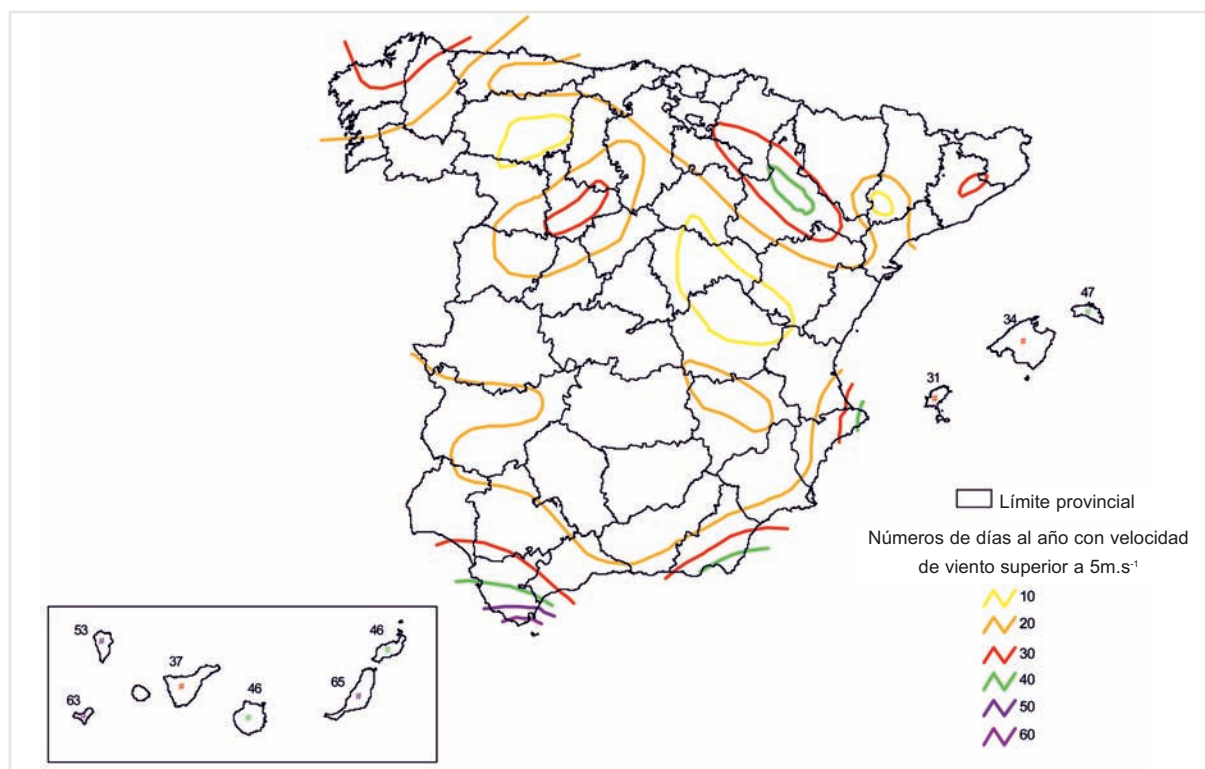
Vegetación	Índice de protección
arbolado denso	0,7
arbolado claro	0,5
matorral denso	0,7
matorral claro	0,5
herbazal	0,6
cultivo de regadío	0,7
cultivo de secano	0,3
espartizal	0,3
improductivo	0,2

Por último se realiza el estudio del factor *suelo*, para cada parcela de campo, en dos aspectos: *erosionabilidad textural* y *erosionabilidad analítica*, ambos obtenidos a partir de los análisis de suelos realizados en laboratorio.

– El grado de *erosionabilidad textural* se obtiene mediante la conjunción de, por un lado, el porcentaje de arcilla y limo, y por otro, el porcentaje de gravas existente en el suelo. Estos valores se dividen en intervalos, a cada uno de los cuales se le asigna un determinado índice:

Contenido en arcilla (%)	Índice
>7,13	1
4,55-7,13	2
<4,55	3
Contenido en limo (%)	Índice
>43	1
25-43	2
<25	3
Contenido en grava (%)	Índice
>60	1
50-60	2
40-50	3
30-40	4
20-30	5
<20	6

– El grado de *erosionabilidad analítica* se obtiene a través de los datos de contenido de caliza activa y de materia orgánica de las muestras de suelo. Los intervalos y valores asignados son los siguientes:

Contenido en caliza activa (%)	Índice
<1	1
1-3	2
3-10	3
10-30	4
30-50	5
>50	6
Contenido materia orgánica (%)	Índice
>4	1
2,4-4	2
1,5-2,4	3
0,8-1,5	4
<0,8	5

De la conjunción de los valores de erosionabilidad textural y de erosionabilidad analítica se obtiene un *índice de erosionabilidad general (leg)* para cada parcela del Inventario.

A continuación, se calcula el *índice de erosión eólica* (IE) en cada parcela, a través de expresión:

$$IE = leg - (3 \cdot IP)$$

Una vez calculado este valor por parcela, se tiene en cuenta la estratificación de la provincia en estudio (módulo de erosión laminar y en regueros), para obtener un valor medio del *índice de erosión eólica* por estrato. Finalmente, de la combinación de este último índice (IE) y el de viento (IV) se obtiene el valor de *riesgo de erosión eólica*.

A continuación se presenta un esquema de todo el proceso (figura 9).



Figura 9. Esquema del cálculo del riesgo de erosión eólica en áreas de deflación.



3. erosión laminar y en regueros en Barcelona

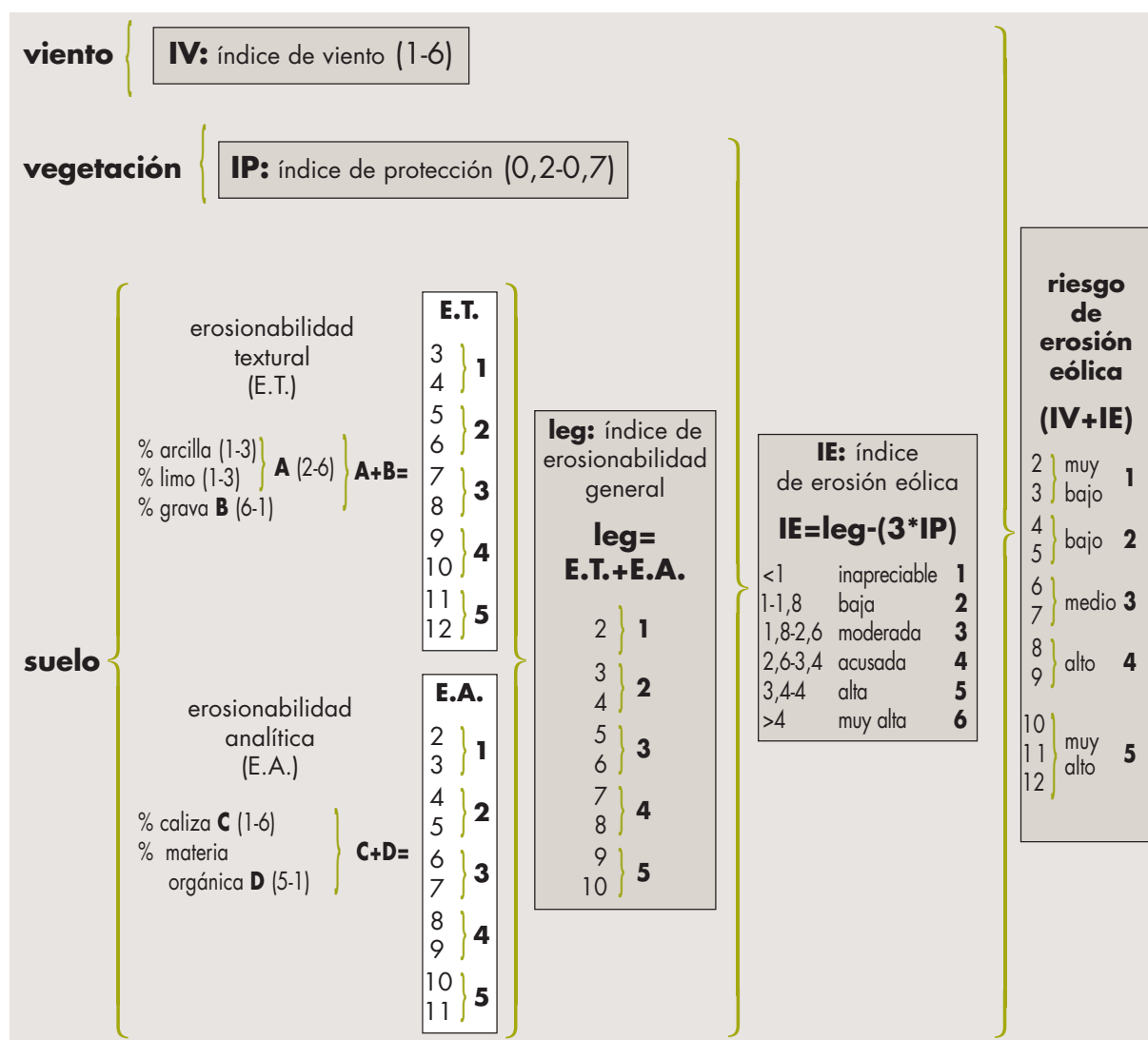
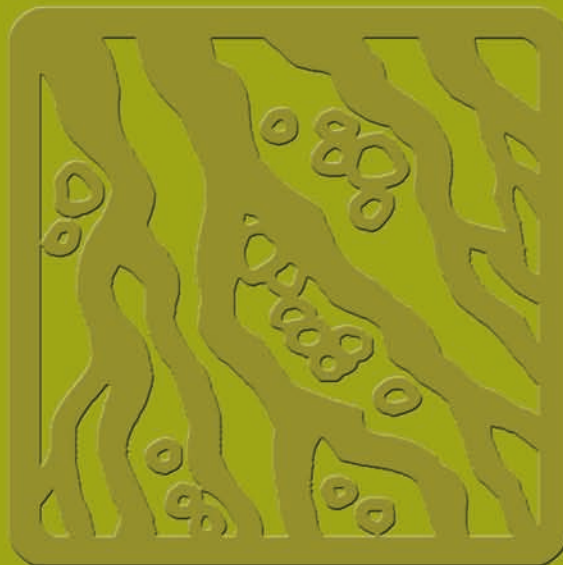

Desde los puntos de vista cuantitativo y cualitativo, la erosión hídrica superficial de tipo laminar o en regueros es la que más interesa por su influencia en la degradación de los sistemas naturales, la pérdida de productividad de la tierra y la alteración de los procesos hidrológicos, especialmente cuando se considera la erosión acelerada antrópicamente, que es la que ocasiona las grandes pérdidas de suelo y está propiciada fundamentalmente por la roturación de terrenos en pendiente, la aplicación indiscriminada de prácticas agropecuarias inadecuadas, la deforestación o las grandes obras públicas.

Dada la importancia relativa que tiene esta forma de erosión, este trabajo busca no sólo la identificación de las zonas sometidas a estos procesos, sino también la estimación cuantitativa de las pérdidas de suelo que origina, mediante la aplicación de un modelo adecuado, para así obtener una cartografía de niveles erosivos actuales.

Tal y como se explica en la Metodología, la erosión laminar y en regueros se estima de forma cuantitativa mediante la aplicación del modelo RUSLE, que permite determinar las pérdidas de suelo medias anuales por unidad de superficie.

Para su representación y análisis se agrupan los valores de pérdidas medias de suelo, obtenidos en cada unidad elemental del territorio, en intervalos fijos denominados niveles erosivos.

El reparto porcentual de la superficie geográfica entre los diferentes niveles erosivos constituye por tanto el indicador principal que se proporciona para cada división territorial considerada, además del valor total de pérdidas de suelo anuales y el valor medio de pérdidas anuales por unidad de superficie.

En las tablas y mapas siguientes se recoge, en primer lugar, la información de partida utilizada para la aplicación del modelo, ya sea climática, fisiográfica, litológica o de cubierta vegetal y uso del suelo.

Posteriormente se resumen los datos referentes a la estratificación del territorio, el diseño del muestreo de campo y el proceso de datos.

Seguidamente figura el mapa final de niveles erosivos y las tablas que permiten realizar el análisis de los resultados obtenidos según los principales factores que intervienen en el fenómeno y según las distintas clasificaciones territoriales.

Para facilitar la interpretación de los resultados, se realiza también la cualificación de los valores de erosión obtenidos en función de la fragilidad del suelo o tolerancia a la erosión, estimada a su vez a partir del espesor del horizonte orgánico y la profundidad total del perfil del suelo.



A continuación, se comparan los resultados obtenidos con la información disponible en los Mapas de Estados Erosivos, con todas las salvedades respecto a las diferencias metodológicas y de escala existentes entre ambos trabajos.

Posteriormente, se presenta una estimación de la erosión potencial de tipo laminar y en regueros, obtenida considerando únicamente los factores físicos del proceso (precipitación, suelo y relieve).

Finalmente, se incluye una aproximación a la identificación de suelos esqueléticos y/o degradados probablemente como consecuencia de fenómenos de erosión laminar y en regueros acontecidos en el pasado.



3.1 información de partida



A) climatología

La información climática de partida utilizada para el estudio de la erosión laminar y en regueros se resume en los siguientes mapas y sus correspondientes tablas:

Mapa 3.1.1. Estaciones meteorológicas utilizadas de la provincia de Barcelona.

Tabla 3.1.1. Estaciones meteorológicas utilizadas de la provincia de Barcelona.

Mapa 3.1.2. Subregiones fitoclimáticas.

Tabla 3.1.2. Superficies según subregiones fitoclimáticas.

Mapa 3.1.3. Precipitación máxima en 24 horas para un periodo de retorno de 10 años (T10).

Tabla 3.1.3. Superficies según intervalos de T10.

Mapa 3.1.4. Factor R (índice de erosión pluvial).

Tabla 3.1.4. Superficies según intervalos del factor R (índice de erosión pluvial).

En el CD-ROM adjunto se incluye además la siguiente tabla:

Tabla 3.1.1.b Estaciones meteorológicas utilizadas de las provincias limítrofes con Barcelona.



Mapa 3.1.1 estaciones meteorológicas utilizadas de la provincia de Barcelona



Signos convencionales	
	Autopista / Autovia
	Carretera nacional
	Río
	Ferrocarril
	Límite municipal
	Láminas de agua superficiales
	Superficies artificiales

Tipo de estación	
	Completa
	Termopluviométrica
	Pluviométrica

Fuente: Instituto Nacional de Meteorología.
Elaboración propia.



Tabla 3.1.1 estaciones meteorológicas utilizadas de la provincia de Barcelona

Indicativo	Estación	Longitud	Latitud	Altitud (m)	Tipo
0069	PANTANO DE FOIX	01°39'05" E	41°15'22"	104	P
0070	CUBELLAS SALINAS	01°38'59" E	41°12'02"	6	P
0076	PRAT DE LLOBREGAT AEROPUERTO	02°04'39" E	41°17'49"	6	T
0106	BALSARENY	01°53'00" E	41°52'00"	327	P
0114	PRATS DE LLUSANES	02°02'00" E	42°00'00"	720	T
0120	MOYA	02°06'00" E	41°49'00"	800	T
0158O	MONTSERRAT ABADÍA	01°50'20" E	41°35'37"	730	T
0180	SAN QUINTÍN DE MEDIONA	01°40'00" E	41°28'00"	332	P
0189A	TARRASA 'PLAZA DE LA CRUZ'	02°01'13" E	41°34'15"	310	P
0190	RUBÍ	02°01'43" E	41°29'12"	120	P
0200	CORNELLÀ DE LLOBREGAT	02°03'48" E	41°21'22"	13	P
0202	BESOS	02°11'23" E	41°27'25"	24	P
0203	BALENYA	02°15'33" E	41°51'15"	570	T
0204	CENTELLAS	02°14'00" E	41°48'00"	526	P
0211	LLINÀS DEL VALLÈS	02°24'00" E	41°38'00"	193	P
0213	CARDEDEU	02°21'35" E	41°38'11"	195	T
0220	MARTORELLAS	02°14'00" E	41°31'00"	130	P
0222	CALDAS DE MOMBUY	02°10'08" E	41°36'50"	180	T
0237	BADALONA	02°14'45" E	41°27'07"	38	T
0241B	MASNOU TAPIAS	02°19'13" E	41°28'45"	6	P
0242	TEYA	02°20'16" E	41°30'00"	140	P
0246	DOSRIUS	02°24'21" E	41°35'42"	155	P
0248	ARGENTONA	02°24'03" E	41°33'20"	85	P
0259	MONTSENY TURO DEL HOME	02°26'03" E	41°46'33"	1.708	T
0263	SAN CELONI	02°29'43" E	41°41'30"	155	T
0280	TORDERA	02°43'00" E	41°42'00"	30	P
0333	BORGONYA	02°14'00" E	42°04'00"	521	P
0336B	TORELLÓ-AFORES	02°15'22" E	42°02'47"	350	P
0347D	VICH SAN CRISTOBAL	02°15'15" E	41°55'51"	505	P

Tipos de estaciones: C: completa; T: termopluviométrica; P: pluviométrica.



Mapa 3.1.2 subregiones fitoclimáticas

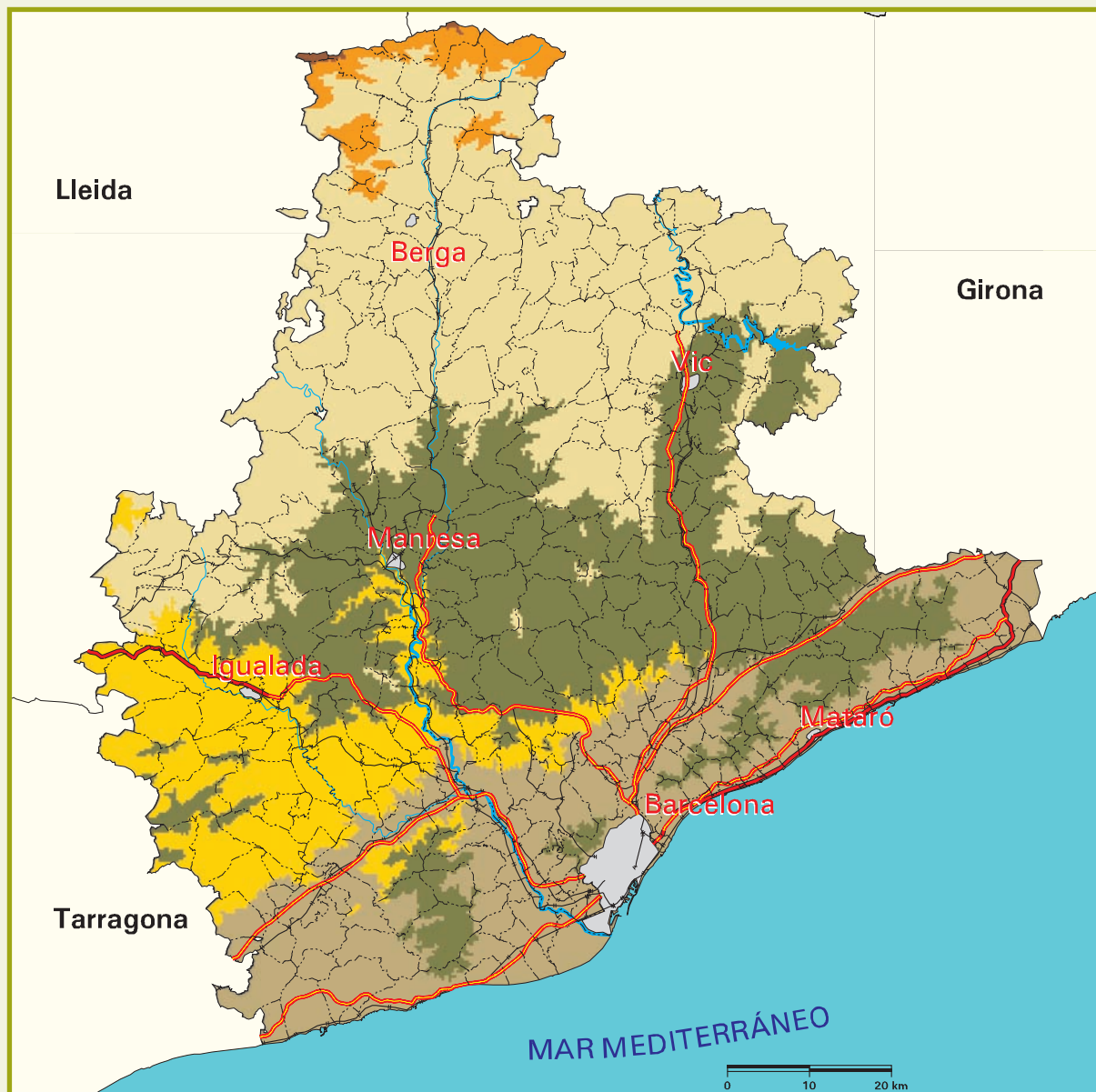

Signos convencionales	
	Autopista / Autovía
	Carretera nacional
	Río
	Ferrocarril
	Límite municipal
	Láminas de agua superficiales
	Superficies artificiales

Subregiones fitoclimáticas	
	IV(VI)2 Mediterráneo subnival
	VI(IV)1 Nemoromediterráneo genuino
	VI(IV)4 Nemoromediterráneo submediterráneo
	VI(VII) Nemoral subestepario
	VI Nemoral genuino fresco
	X(VIII) Oroborealoide genuino

Fuente: Instituto Nacional de Meteorología.
Elaboración propia según J.L. Allué, 1990.



Tabla 3.1.2 superficies según subregiones fitoclimáticas

Subregiones fitoclimáticas		Superficie geográfica	
		ha	%
VI(IV) ₁	Nemoromediterráneo genuino	103.871,35	13,44
VI(IV) ₄	Nemoromediterráneo submediterráneo	231.099,15	29,90
VI(VII)	Nemoral subestepario	262.125,06	33,92
VI	Nemoral genuino fresco	16.537,64	2,14
X(VIII)	Oroborealoide genuino	712,12	0,09
IV(VI) ₂	Mediterráneo subnemoral	158.490,55	20,51
TOTAL		772.835,87	100,00



Mapa 3.1.3 precipitación máxima en 24 horas para un periodo de retorno de 10 años (T10)



Signos convencionales	
	Autopista / Autovía
	Carretera nacional
	Río
	Ferrocarril
	Límite municipal
	Láminas de agua superficiales
	Superficies artificiales

T10 (mm)	
	< 25
	25 a 50
	50 a 75
	75 a 100
	100 a 125
	125 a 150
	> 150

Fuente: Instituto Nacional de Meteorología.
Elaboración propia.



Tabla 3.1.3 superficies según intervalos de precipitación máxima en 24 horas para un periodo de retorno de 10 años (T10)

Precipitación máxima en 24 h para un periodo de retorno de 10 años (mm)	Superficie geográfica	
	ha	%
<25	0,00	0,00
25-50	0,00	0,00
50-75	36,33	~ 0,00
75-100	402.235,71	52,05
100-125	369.402,00	47,80
125-150	1.161,83	0,15
>150	0,00	0,00
TOTAL	772.835,87	100,00
Valor medio: 99,5		



Mapa 3.1.4 factor R (índice de erosión pluvial)

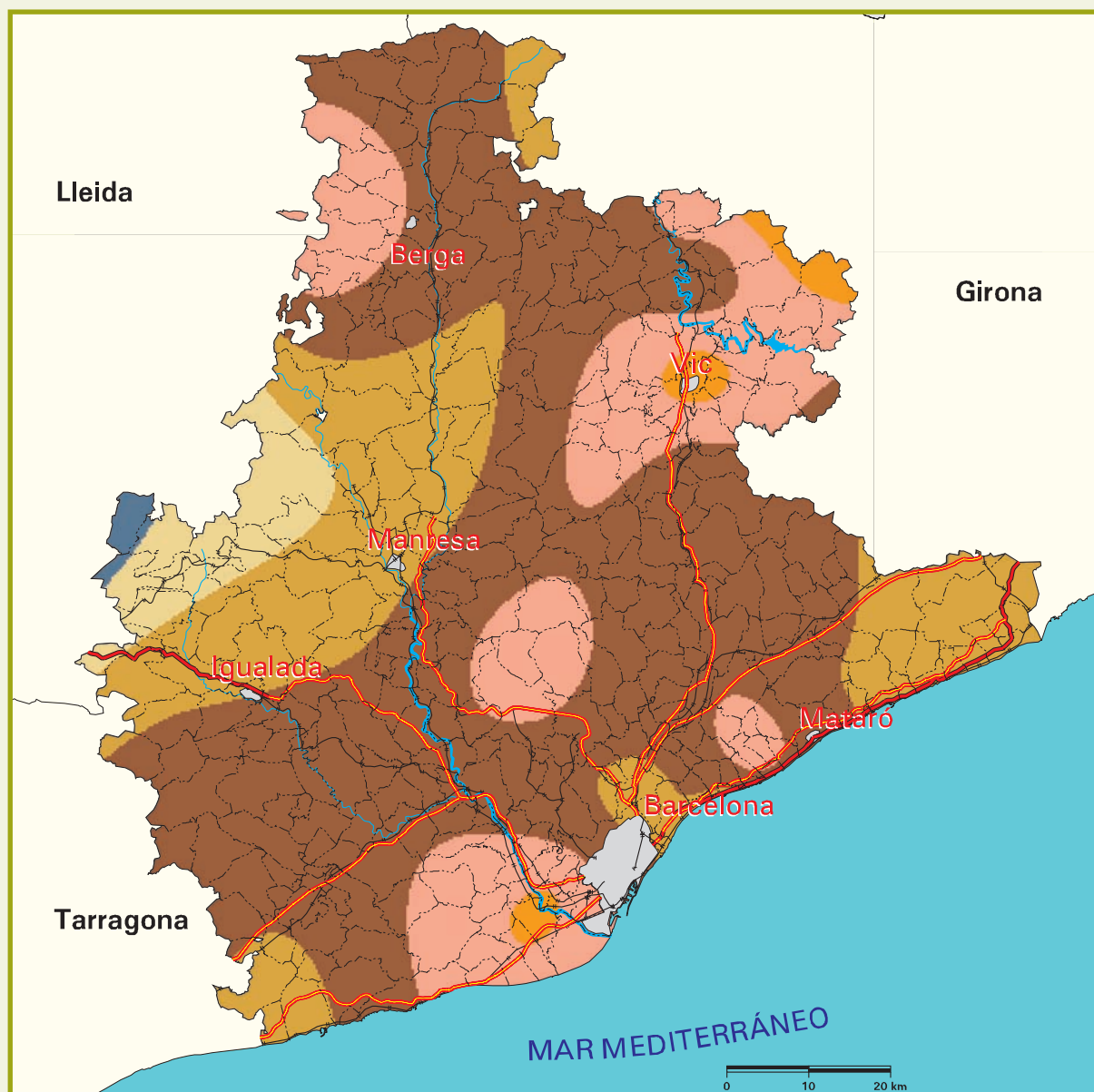

Signos convencionales

- Autopista / Autovía
- Carretera nacional
- Río
- Ferrocarril
- Límite municipal
- Láminas de agua superficiales
- Superficies artificiales

Factor R

($10^2 \cdot J \cdot cm \cdot m^{-2} \cdot h^{-1}$)

< 50
50 a 100
100 a 150
150 a 200
200 a 250
250 a 300
300 a 350
350 a 400
> 400

Fuente: Instituto Nacional de Meteorología.
Elaboración propia.



Tabla 3.1.4 superficies según intervalos del factor R (índice de erosión pluvial)

Factor R (Índice de erosión pluvial) ($10^2 \cdot \text{J} \cdot \text{cm} \cdot \text{m}^{-2} \cdot \text{h}^{-1}$)	Superficie geográfica	
	ha	%
<50	0,00	0,00
50-100	0,00	0,00
100-150	3.726,77	0,48
150-200	33.387,54	4,32
200-250	164.534,93	21,29
250-300	416.710,59	53,93
300-350	142.161,41	18,39
350-400	12.286,05	1,59
>400	28,58	~ 0,00
TOTAL	772.835,87	100,00
Valor medio: 270,6		



B) fisiografía

La información fisiográfica de partida utilizada para el estudio de la erosión laminar y en regueros se resume en los siguientes mapas y sus correspondientes tablas de superficies:

Mapa 3.1.5. Altimetría.

Tabla 3.1.5. Superficies según bandas altimétricas.

Mapa 3.1.6. Pendiente.

Tabla 3.1.6. Superficies según intervalos de pendiente.

Mapa 3.1.7. Orientación.

Tabla 3.1.7. Superficies según orientación.

Mapa 3.1.8. Longitud de ladera.

Tabla 3.1.8. Superficies según intervalos de longitud de ladera.

Mapa 3.1.9. Factor LS.

Tabla 3.1.9. Superficies según intervalos del factor LS.



Mapa 3.1.5 altimetría



Signos convencionales	
	Autopista / Autovía
	Carretera nacional
	Río
	Ferrocarril
	Límite municipal
	Láminas de agua superficiales
	Superficies artificiales

Altitud (m)	
	< 500
	≥ 500

Fuente: Modelo Digital del Terreno del Ministerio de Agricultura, Pesca y Alimentación.
Elaboración propia.



Tabla 3.1.5 superficies según bandas altimétricas

Altitud (m)	Superficie geográfica	
	ha	%
< 500	403.911,81	52,26
≥ 500	368.924,06	47,74
TOTAL	772.835,87	100,00
Valor medio: 511,8		



Mapa 3.1.6 pendiente



Signos convencionales

- Autopista / Autovía
- Carretera nacional
- Río
- Ferrocarril
- Límite municipal
- Láminas de agua superficiales
- Superficies artificiales

Pendiente (%)

	< 5
	5 - 10
	10 - 20
	20 - 30
	30 - 50
	> 50

Fuente: Modelo Digital del Terreno del Ministerio de Agricultura, Pesca y Alimentación.
Elaboración propia.



Tabla 3.1.6 superficies según intervalos de pendiente

Pendiente (%)	Superficie geográfica	
	ha	%
<5	84.594,17	10,95
5-10	107.540,57	13,92
10-20	201.085,53	26,01
20-30	152.455,52	19,73
30-50	162.670,52	21,05
>50	64.489,56	8,34
TOTAL	772.835,87	100,00
Valor medio: 23,5		



Mapa 3.1.7 orientación



Signos convencionales

- Autopista / Autovía
- Carretera nacional
- Río
- Ferrocarril
- Límite municipal
- Láminas de agua superficiales
- Superficies artificiales

Orientación

- Solana
- Umbría
- Todos los vientos

Fuente: Modelo Digital del Terreno del Ministerio de Agricultura, Pesca y Alimentación.
Elaboración propia.



Tabla 3.1.7 superficies según orientación

Orientación	Superficie geográfica	
	ha	%
Solana	382.269,52	49,46
Umbría	198.431,61	25,68
Todos los vientos	192.134,74	24,86
TOTAL	772.835,87	100,00



Mapa 3.1.8 Longitud de ladera



Signos convencionales	
	Autopista / Autovía
	Carretera nacional
	Río
	Ferrocarril
	Límite municipal
	Láminas de agua superficiales
	Superficies artificiales

Longitud de ladera (m)	
	< 50
	50 - 100
	100 - 150
	150 - 200
	200 - 300
	> 300

Fuente: Modelo Digital del Terreno del Ministerio de Agricultura, Pesca y Alimentación.
Elaboración propia.



Tabla 3.1.8 superficies según intervalos de longitud de ladera

Longitud de ladera (m)	Superficie geográfica	
	ha	%
<50	248.060,54	32,10
50-100	237.946,86	30,79
100-150	141.057,37	18,25
150-200	64.760,47	8,38
200-300	58.176,05	7,53
>300	22.834,58	2,95
TOTAL	772.835,87	100,00
Valor medio: 95,6		



Mapa 3.1.9 factor LS



Signos convencionales	
	Autopista / Autovía
	Carretera nacional
	Río
	Ferrocarril
	Límite municipal
	Láminas de agua superficiales
	Superficies artificiales

Factor LS	
	< 1
	1 - 2
	2 - 5
	5 - 10
	10 - 20
	20 - 40
	> 40

Fuente: Modelo Digital del Terreno del Ministerio de Agricultura, Pesca y Alimentación.
Elaboración propia.



Tabla 3.1.9 superficies según intervalos del factor LS

Factor LS	Superficie geográfica	
	ha	%
<1	99.483,00	12,87
1-2	83.809,01	10,84
2-5	233.530,06	30,22
5-10	232.252,41	30,05
10-20	118.761,55	15,37
20-40	4.753,94	0,62
>40	245,90	0,03
TOTAL	772.835,87	100,00
Valor medio: 5,6		



C) litología

Para la elaboración de la cartografía correspondiente al substrato geológico de los suelos, se ha realizado una agrupación litológica a partir del Mapa Geológico Nacional del IGME, a escala 1:50.000, en función de la susceptibilidad a la erosión hídrica. En la provincia de Barcelona aparecen nueve litofacies erosivas, cuya descripción general es la siguiente:

- *Formaciones superficiales no consolidadas*: terrazas inferiores y depósitos de fondo de valle y llanura aluvial, depósitos coluviales, conos de deyección, glaciares recientes, depósitos fluvioglaciares y lacustres, dunas litorales y depósitos de playa, de edad holocena en general.
- *Formaciones superficiales consolidadas*: restos de depósitos morrénicos, costras calcáreas, terrazas altas antiguas, depósitos aluviales y coluviales cementados, glaciares antiguos y en general depósitos del Pleistoceno.
- *Rocas sedimentarias blandas*: margas, margas arenosas, arcillas, limos, limos arenosos y arenas del Cenozoico.
- *Rocas sedimentarias poco resistentes. Rocas metamórficas poco resistentes o blandas*: conglomerados con matriz sin cementar y yesos arcillosos del Mioceno; yesos, evaporitas, lutitas, limolitas y arcillas con intercalaciones de areniscas, del Paleógeno; lignitos del Oligoceno; margas y margocalizas del Eoceno; margas y margocalizas del Cretácico; pizarras ampelíticas y filitas del Silúrico.
- *Alternancia de rocas sedimentarias blandas y duras. Rocas metamórficas algo resistentes*: alternancias de conglomerados, areniscas y arcillas, alternancias de areniscas, calizas, limos y margas y alternancias de calizas, margas, yesos y lignitos, todas ellas del Terciario; alternancias de arcillas y calizas del Cretácico; filitas y cornubianitas del Carbonífero-Pérmico; pizarras arcillosas con intercalaciones de areniscas, calizas y cuarcitas del Ordovícico.
- *Rocas sedimentarias y metamórficas resistentes*: conglomerados, microconglomerados, areniscas y calizas del Terciario; brechas, calizas y dolomías del Paleógeno; brechas, dolomías, calizas, calizas arenosas, areniscas y conglomerados del Mesozoico; conglomerados, areniscas, lutitas y volcanoclastitas del Pérmico-Carbonífero; pizarras, grauwacas, liditas y calcoesquistos del Carbonífero; calizas, calcoesquistos y pizarras del Devónico; calizas, microconglomerados, areniscas, lutitas y volcanoclastitas del Ordovícico.
- *Rocas plutónicas, filonianas y metamórficas muy resistentes o de muy alto grado de metamorfismo*: diques y filones de aplitas, pegmatitas, sienitas, dioritas y gabros, esquistos, gneises y mármoles del Pérmico-Carbonífero; cuarcitas y pizarras cuarcíticas del Ordovícico.
- *Formaciones volcánicas antiguas*: basaltos olivínicos del Mioceno.
- *Depósitos antrópicos*: escombreras, diques.



Mapa 3.1.10 litofacies erosivas

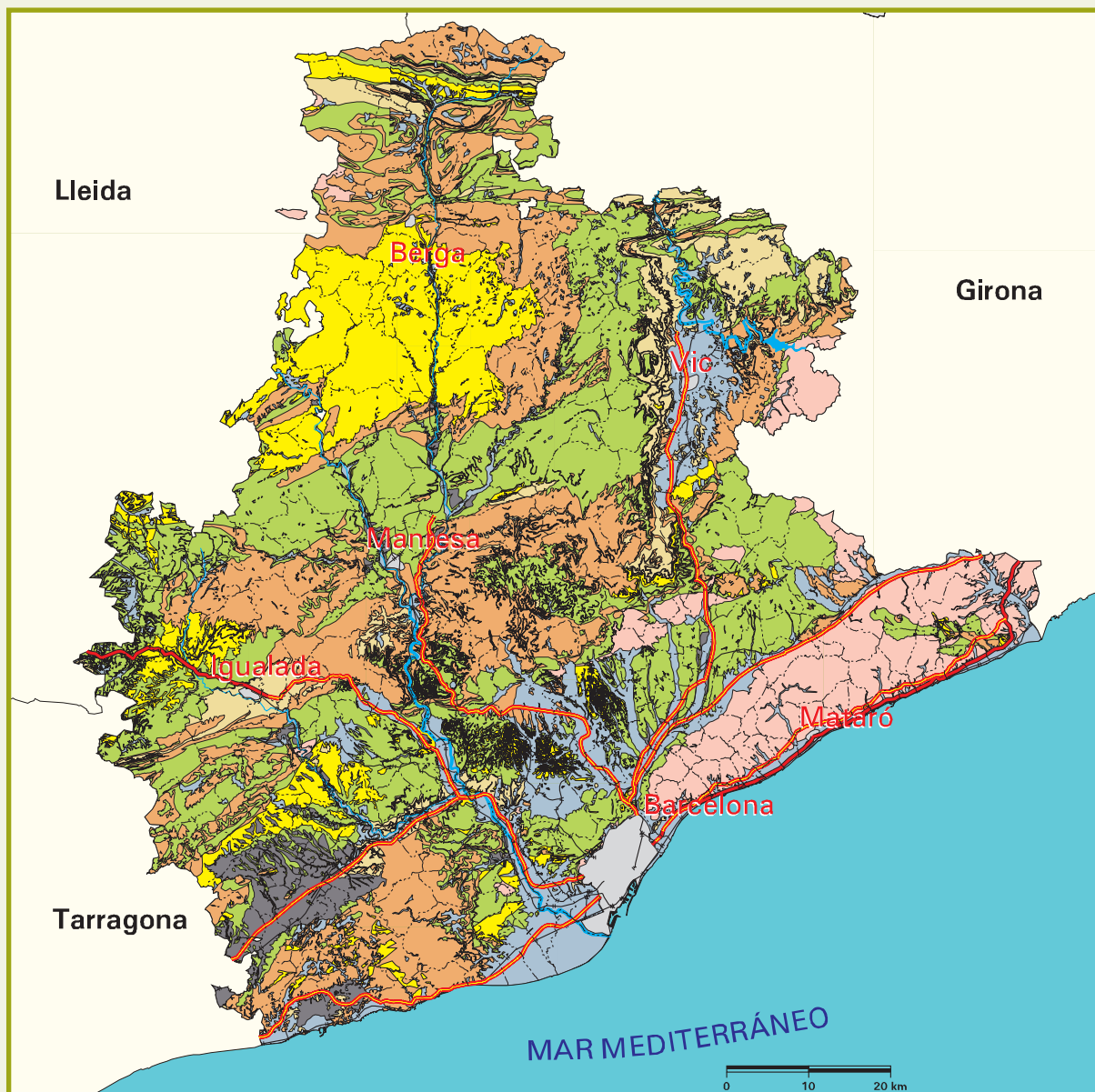

Signos convencionales

- Autopista / Autovía
- Carretera nacional
- Río
- Ferrocarril
- Límite municipal
- Superficies artificiales

Litofacies erosivas

	Formaciones superficiales no consolidadas
	Formaciones superficiales consolidadas
	Rocas sedimentarias blandas
	Rocas sedimentarias poco resistentes. Rocas metamórficas poco resistentes o blandas
	Alternancia de rocas sedimentarias blandas y duras. Rocas metamórficas algo resistentes...
	Rocas sedimentarias y metamórficas resistentes
	Rocas plutónicas, filonianas y metamórficas muy resistentes o de muy alto grado de metamorfismo
	Formaciones volcánicas antiguas
	Depósitos antrópicos
	Láminas de agua superficiales y humedales

Fuente: Instituto Geológico y Minero de España.
Elaboración propia.



Tabla 3.1.10 agrupación litológica según susceptibilidad a la erosión hídrica

Litofacies erosivas	Superficie geográfica	
	ha	%
Formaciones superficiales no consolidadas	108.647,80	14,06
Formaciones superficiales consolidadas	23.086,79	2,99
Rocas sedimentarias blandas	47.078,45	6,09
Rocas sedimentarias poco resistentes. Rocas metamórficas poco resistentes o blandas	93.959,91	12,16
Alternancia de rocas sedimentarias blandas y duras. Rocas metamórficas algo resistentes y alternancia de rocas metamórficas blandas y resistentes	239.364,90	30,98
Rocas sedimentarias y metamórficas resistentes	196.093,01	25,37
Rocas plutónicas, filonianas y metamórficas muy resistentes o de muy alto grado de metamorfismo	63.782,32	8,25
Formaciones volcánicas antiguas	10,32	~ 0,00
Depósitos antrópicos	420,19	0,05
Láminas de agua superficiales y humedales	392,18	0,05
TOTAL	772.835,87	100,00

Nota: La superficie ocupada por núcleos urbanos aparece incluida en el tipo de litofacies erosiva correspondiente.



D) vegetación y usos del suelo

Para la clasificación de la vegetación y usos del suelo (mapa y tabla 3.1.11) se parte de la información del Mapa Forestal (MFE50), clasificando las formaciones forestales arboladas (coníferas, frondosas, mixtas y plantaciones forestales de turno corto) en función de los datos de especie, ocupación y fracción de cabida cubierta contenidos en dicho mapa. Dado que el MFE50 carece de información acerca de las formaciones forestales desarboladas (matorral, herbazal, desiertos y semidesiertos de vegetación) éstas se han clasificado según el nivel evolutivo definido por J. Ruiz de la Torre en el Mapa Forestal de España 1:200.000. Dicho concepto de nivel evolutivo o nivel de madurez representa el grado de organización, diversidad, acumulación de biomasa, estabilidad y papel protector de una determinada formación vegetal. Los niveles se escalonan entre el desierto y las vegetaciones estables teóricas que suponen una realización óptima y continua de la máxima potencialidad de la estación.

De este modo, en la provincia de Barcelona, los tipos de formaciones que conforman las clases matorral y herbazal son las siguientes:

- Matorral con nivel evolutivo alto: madroñal, bojeda, formación de durillo, zarzal, brezal, coscojar, arbustedo, mancha densa y galería arbustiva mixta.
- Matorral con nivel evolutivo medio: enebral, romeral, retamar, sabinar, aulagar, escobonar, matorral mixto calcícola y silicícola, garriga densa y degradada y lastonar.
- Matorral con nivel evolutivo bajo: jaral y garriga clara muy degradada.
- Herbazal: lastonar mixto, pastizal leñoso mixto, césped denso de altura (tasca), prado de siega y prado de diente.

Por otra parte, la superficie de cultivos agrícolas definida en el MFE50 se ha clasificado según el Mapa de Cultivos y Aprovechamientos del Ministerio de Agricultura, Pesca y Alimentación, de escala 1:50.000.

En el CD-ROM adjunto se incluye la tabla 3.1.12 donde se desglosan las clases de vegetación y usos del suelo.



Mapa 3.1.11 vegetación y usos del suelo

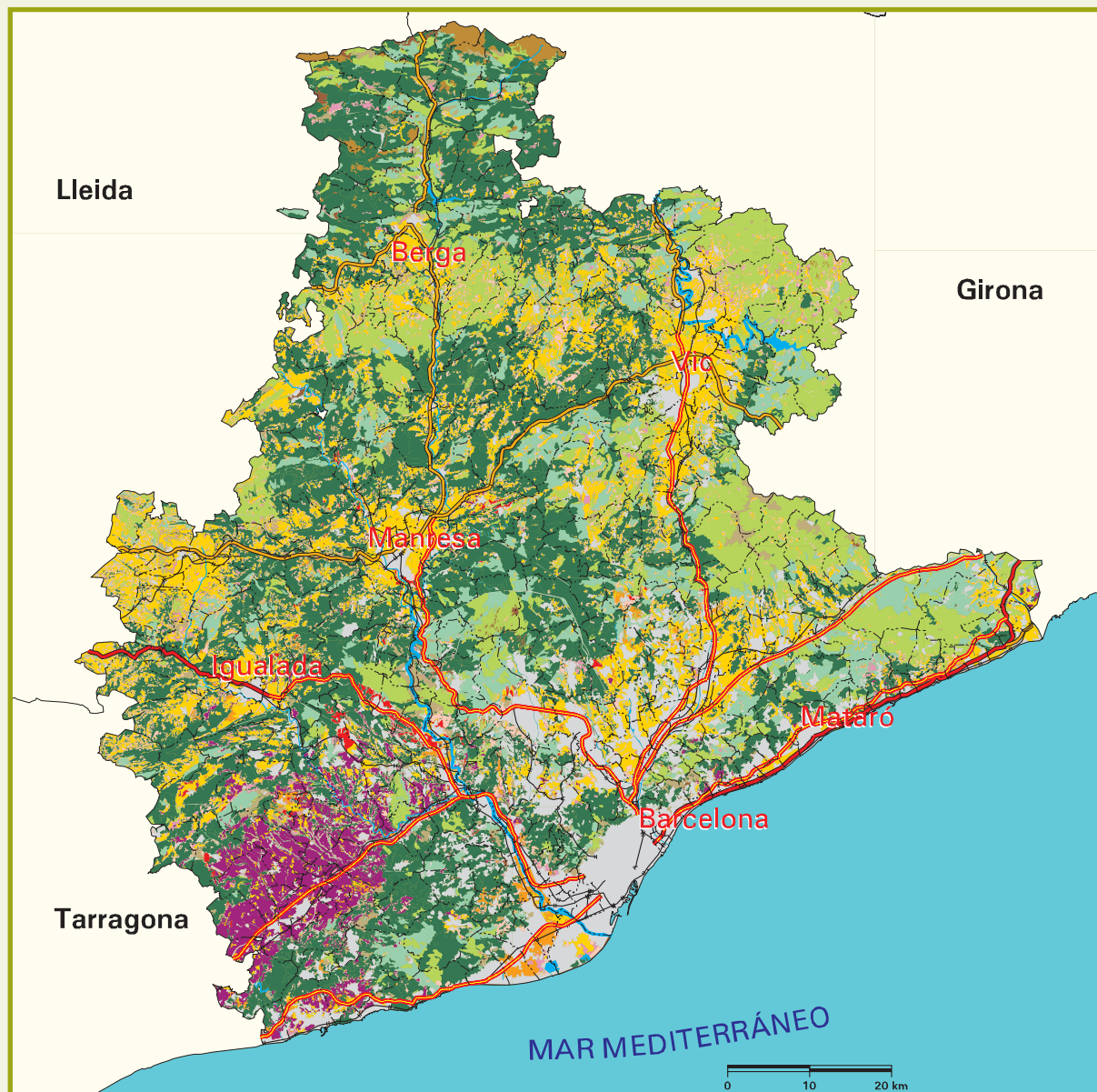

Signos convencionales	
	Autopista / Autovía
	Carretera nacional
	Río
	Ferrocarril
	Límite municipal

Vegetación y usos del suelo	
Forestal arbolado:	
	Con predominio de coníferas
	Con predominio de frondosas
	Mixto
	Plantaciones forestales (eucalipto y chopo)
Forestal desarbolado:	
	Matorral
	Herbazal
	Desiertos y semidesiertos de vegetación
Cultivos agrícolas	
	Cultivos herbáceos
	Frutales
	Olivar y viñedo
	Viñedo
	Praderas y pastizales
	Otros cultivos
Otras superficies	
	Láminas de agua superficiales y humedales
	Superficies artificiales

Fuente: Ministerio de Medio Ambiente. Ministerio de Agricultura, Pesca y Alimentación. Elaboración propia.



Tabla 3.1.11 superficies según clases de vegetación y usos del suelo

Vegetación y usos del suelo	Superficie geográfica	
	ha	%
Forestal arbolado coníferas	275.448,50	35,63
Forestal arbolado frondosas	113.406,49	14,68
Forestal arbolado mixto	77.235,28	10,00
Plantaciones forestales (eucalipto y chopo)	1.897,40	0,25
TOTAL FORESTAL ARBOLADO	467.987,67	60,56
Matorral	14.079,15	1,82
Herbazal	5.245,74	0,68
Desiertos y semidesiertos de vegetación	2.253,93	0,29
TOTAL FORESTAL DESARBOLADO	21.578,82	2,79
Cultivos herbáceos	108.548,87	14,05
Frutales	6.899,81	0,89
Olivar y viñedo	2.469,81	0,32
Viñedo	28.808,89	3,73
Praderas y pastizales	8.298,46	1,07
Otros cultivos	38.867,35	5,03
TOTAL CULTIVOS	193.893,19	25,09
Láminas de agua superficiales y humedales	3.656,53	0,47
Superficies artificiales	85.719,66	11,09
TOTAL OTRAS SUPERFICIES	89.376,19	11,56
TOTAL	772.835,87	100,00

3.2 estratificación y diseño de muestreo



Para la determinación de los valores de los factores K, C y P del modelo RUSLE en la provincia de Barcelona, se han definido 66 estratos y 340 parcelas de campo, de las cuales se han levantado y procesado 339, al resultar inaccesible una parcela del total. Dichos estratos provienen de la superposición de las capas temáticas de subregiones fitoclimáticas, altitud, pendiente, orientación, litología y vegetación o usos del suelo. En el CD-ROM adjunto se incluye la tabla 3.2.1 que resume la definición de los estratos, indicando los factores fijos y variables en cada uno de ellos, así como su superficie y el número de parcelas asignadas.

Los trabajos de campo se realizaron de octubre a diciembre de 2004.



3.3 resultados del trabajo de campo y proceso de datos

Una vez terminado el levantamiento de las parcelas de campo y el análisis de las muestras de suelo, se realiza el proceso de datos, calculando los factores K, C y P para cada parcela. Seguidamente, se calcula un valor medio por estrato del producto de los tres factores K·C·P. Posteriormente, se hace un análisis estadístico de dispersión resultando la agrupación de algunos estratos con otros de características similares, con el objeto de disminuir la dispersión obtenida.

En el CD-ROM adjunto se incluyen las siguientes tablas, que resumen el resultado del proceso de datos de campo y laboratorio:

Tabla 3.3.1. Factor K medio por litofacies erosiva.

Tabla 3.3.2. Factor C medio por vegetación o uso del suelo.

Tabla 3.3.3. Factor P medio por tipo de prácticas de conservación.

Tabla 3.3.4. Valores de KCP medios y análisis estadístico por estrato.

Nota: los valores del producto de los factores K·C·P aparecen multiplicados por 1000 para facilitar su comparación.

3.4 cálculo de pérdidas de suelo y agrupación en niveles erosivos



Los resultados del cálculo de pérdidas de suelo por erosión laminar y en regueros, la correspondiente agrupación en niveles erosivos y el análisis de los resultados obtenidos se resumen en el mapa, tablas y gráficos siguientes:

Mapa 3.4.1. Niveles erosivos.

Tabla 3.4.1. Pérdidas de suelo y superficie según niveles erosivos.

Gráfico 3.4.1. Superficie según niveles erosivos.

Tabla 3.4.2. Pérdidas de suelo y superficie según pendiente y vegetación.

Tabla 3.4.3. Pérdidas de suelo y superficie según términos municipales.

Tabla 3.4.4. Pérdidas de suelo y superficie según unidades hidrológicas (clasificación del Centro de Estudios Hidrográficos, CEH-CEDEX).

Tabla 3.4.5. Pérdidas de suelo y superficie según régimen de propiedad.

Tabla 3.4.6. Pérdidas de suelo y superficie según régimen de protección.

Los porcentajes de superficie de estas tablas se refieren a la superficie geográfica total de la provincia, siendo la superficie erosionable aquella susceptible de sufrir procesos de erosión, calculada deduciendo de la superficie geográfica las superficies artificiales, láminas de agua superficiales y humedales.

Los datos de régimen de propiedad y régimen de protección han sido obtenidos del Tercer Inventario Forestal Nacional de Barcelona.

En el CD-ROM adjunto se incluyen también las siguientes tablas:

Tabla 3.4.7. Pérdidas de suelo y superficie según pendiente y tipo de formación en terreno forestal arbolado.

Tabla 3.4.8. Pérdidas de suelo y superficie según pendiente y fracción de cabida cubierta en terreno forestal arbolado.

Tabla 3.4.9. Pérdidas de suelo y superficie según pendiente y tipo de formación en terreno forestal desarbolado.

Tabla 3.4.10. Pérdidas de suelo y superficie según pendiente y tipo de cultivo en terrenos agrícolas.

Tabla 3.4.11. Superficie según vegetación, pendiente y niveles erosivos.

Por otra parte, en el capítulo 9 (Cartografía), se incluye el mapa de erosión laminar y en regueros (Mapa nº1), a escala 1:250.000.



Mapa 3.4.1 niveles erosivos



Signos convencionales

-  Autopista / Autovía
-  Carretera nacional
-  Río
-  Ferrocarril
-  Límite municipal

Pérdidas de suelo ($t \cdot ha^{-1} \cdot año^{-1}$)









	0 - 5
	5 - 10
	10 - 25
	25 - 50
	50 - 100
	100 - 200
	> 200
	Láminas de agua superficiales y humedales
	Superficies artificiales



Tabla 3.4.1 pérdidas de suelo y superficie según niveles erosivos

Nivel erosivo (t·ha ⁻¹ · año ⁻¹)	Superficie geográfica		Pérdidas de suelo		Pérdidas medias (t·ha ⁻¹ ·año ⁻¹)	
	ha	%	t·año ⁻¹	%		
1	0-5	113.200,62	14,65	341.820,74	1,44	3,02
2	5-10	160.098,15	20,72	1.184.735,03	5,00	7,40
3	10-25	221.604,46	28,67	3.481.553,01	14,69	15,71
4	25-50	77.047,35	9,97	2.644.010,01	11,16	34,32
5	50-100	50.937,04	6,59	3.654.312,30	15,42	71,74
6	100-200	39.430,76	5,10	5.514.893,58	23,27	139,86
7	>200	21.141,30	2,74	6.877.981,85	29,02	325,33
SUPERFICIE EROSIONABLE		683.459,68	88,44	23.699.306,52	100,00	34,68
8	Láminas de agua superficiales y humedales	3.656,53	0,47			
9	Superficies artificiales	85.719,66	11,09			
TOTAL		772.835,87	100,00			

Notas: Véase la definición de superficie erosionable en la introducción del punto 3.4.

Los porcentajes de superficie están referidos a la superficie geográfica de la provincia.

El nivel erosivo 1 (<5 t·ha⁻¹·año⁻¹) incluye las superficies de desiertos y semidesiertos de vegetación con predominio de afloramientos rocosos (2.253,93).

Gráfico 3.4.1 superficie según niveles erosivos (t·ha⁻¹·año⁻¹)





Tabla 3.4.2 pérdidas de suelo y superficie según pendiente y vegetación

Pendiente (%)	Vegetación	Superficie geográfica		Pérdidas de suelo		Pérdidas medias (t·ha ⁻¹ ·año ⁻¹)
		ha	%	t·año ⁻¹	%	
<5	Forestal arbolado	12.010,02	1,55	28.207,60	0,12	2,35
	Forestal desarbolado	972,03	0,13	2.373,14	0,01	2,44
	Cultivos	36.480,09	4,72	587.427,64	2,48	16,10
5-10	Forestal arbolado	30.822,80	3,99	109.432,24	0,46	3,55
	Forestal desarbolado	1.319,49	0,17	9.705,99	0,04	7,36
	Cultivos	55.803,29	7,22	2.564.501,13	10,82	45,96
10-20	Forestal arbolado	105.980,43	13,71	638.160,45	2,69	6,02
	Forestal desarbolado	4.446,88	0,58	51.802,91	0,22	11,65
	Cultivos	70.295,27	9,10	7.461.239,24	31,48	106,14
20-30	Forestal arbolado	116.692,55	15,10	1.148.329,55	4,85	9,84
	Forestal desarbolado	4.730,05	0,61	81.281,60	0,34	17,18
	Cultivos	22.253,67	2,88	4.332.261,78	18,28	194,68
30-50	Forestal arbolado	143.126,18	18,53	2.193.467,39	9,26	15,33
	Forestal desarbolado	6.369,98	0,82	167.068,37	0,70	26,23
	Cultivos	8.358,44	1,08	2.505.662,97	10,57	299,78
>50	Forestal arbolado	59.355,69	7,68	1.378.781,73	5,82	23,23
	Forestal desarbolado	3.740,39	0,48	108.545,12	0,46	29,02
	Cultivos	702,43	0,09	331.057,67	1,40	471,30
SUPERFICIE EROSIONABLE		683.459,68	88,44	23.699.306,52	100,00	34,68
Láminas de agua superficiales y humedales		3.656,53	0,47			
Superficies artificiales		85.719,66	11,09			
TOTAL		772.835,87	100,00			

Notas: Véase la definición de superficie erosionable en la introducción del punto 3.4.
Los porcentajes de superficie están referidos a la superficie geográfica de la provincia.

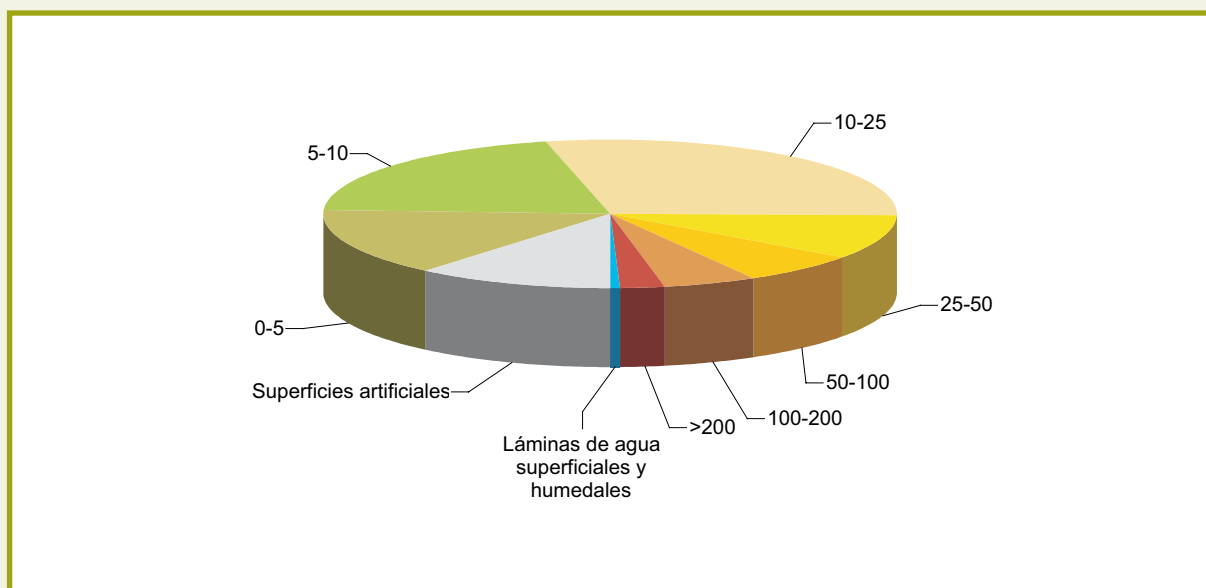

Tabla 3.4.3 pérdidas de suelo y superficie según términos municipales

Término municipal	Superficie erosionable		Pérdidas de suelo		Pérdidas medias (t·ha ⁻¹ ·año ⁻¹)
	ha	%	t·año ⁻¹	%	
Abreva	1.537,49	0,20	65.092,74	0,27	42,34
Aguilar de Segarra	4.303,98	0,56	123.748,00	0,52	28,75
Aiguafreda	702,80	0,09	12.016,42	0,05	17,10
Alella	634,70	0,08	45.528,67	0,19	71,73
Alpens	1.364,39	0,18	29.865,67	0,13	21,89
Ametlla del Vallès (L')	991,04	0,13	36.808,28	0,16	37,14
Arenys de Mar	417,94	0,05	16.237,32	0,07	38,85
Arenys de Munt	1.898,84	0,25	61.907,82	0,26	32,60
Argençola	4.702,60	0,61	249.963,73	1,05	53,15
Argentona	2.054,87	0,27	59.810,89	0,25	29,11
Artés	1.680,77	0,22	107.477,47	0,45	63,95
Avià	2.651,04	0,34	178.479,49	0,75	67,32
Avinyó	6.236,21	0,81	173.986,00	0,73	27,90
Avinyonet del Penedès	2.855,79	0,37	126.210,09	0,53	44,19
Badalona	714,50	0,09	6.933,06	0,03	9,70
Bagà	4.274,21	0,55	93.118,59	0,39	21,79
Balenya	1.777,76	0,23	78.054,92	0,33	43,91
Balsareny	3.521,51	0,46	98.848,59	0,42	28,07
Barberà del Vallès	177,36	0,02	4.321,23	0,02	24,36
Barcelona	1.854,37	0,24	30.449,59	0,13	16,42
Begues	4.692,53	0,61	101.775,96	0,43	21,69
Bellprat	3.106,38	0,40	130.612,00	0,55	42,05
Berga	2.001,65	0,26	123.296,99	0,52	61,60
Bigues i Riells	2.372,81	0,31	106.190,72	0,45	44,75
Borredà	4.328,12	0,56	87.869,54	0,37	20,30
Bruc (El)	4.494,60	0,58	93.086,29	0,39	20,71
Brull (El)	4.030,25	0,52	114.035,86	0,48	28,29
Cabanyes (Les)	102,06	0,01	2.758,47	0,01	27,03
Cabrera de Mar	550,77	0,07	19.370,69	0,08	35,17
Cabrera d'Igualada	1.541,56	0,20	74.941,02	0,32	48,61
Cabrils	331,51	0,04	5.590,53	0,02	16,86
Calaf	798,17	0,10	27.937,37	0,12	35,00
Calders	3.139,03	0,41	97.224,15	0,41	30,97
Caldes de Montbui	3.152,91	0,41	107.372,89	0,45	34,06
Caldes d'Estrac	28,58	~0,00	141,31	~0,00	4,94
Calella	631,19	0,08	45.386,79	0,19	71,91
Calldetenes	515,50	0,07	19.649,89	0,08	38,12
Callús	1.145,76	0,15	53.887,32	0,23	47,03
Calonge de Segarra	3.646,33	0,47	151.287,88	0,64	41,49
Campins	719,06	0,09	30.212,22	0,13	42,02

sigue ►►



Tabla 3.4.3 pérdidas de suelo y superficie según términos municipales (cont.)

Término municipal	Superficie erosionable		Pérdidas de suelo		Pérdidas medias (t·ha ⁻¹ ·año ⁻¹)
	ha	%	t·año ⁻¹	%	
Canet de Mar	463,53	0,06	21.348,67	0,09	46,06
Canovelles	353,84	0,05	22.994,63	0,10	64,99
Cànoves i Samalús	2.732,15	0,35	117.319,81	0,50	42,94
Canyelles	1.004,98	0,13	29.788,33	0,13	29,64
Capellades	203,87	0,03	6.659,61	0,03	32,67
Capolat	3.432,77	0,44	67.815,12	0,29	19,76
Cardedeu	899,23	0,12	41.228,25	0,17	45,85
Cardona	6.482,61	0,84	220.342,37	0,93	33,99
Carme	1.090,66	0,14	29.336,71	0,12	26,90
Casserres	2.873,37	0,37	136.415,06	0,58	47,48
Castell de l'Areny	2.480,94	0,32	41.653,84	0,18	16,79
Castellar de n'Hug	4.666,08	0,60	71.761,68	0,30	15,38
Castellar del Riu	3.275,61	0,42	52.793,05	0,22	16,12
Castellar del Vallès	3.805,30	0,49	106.320,68	0,45	27,94
Castellbell i el Vilar	2.512,65	0,33	72.416,35	0,31	28,82
Castellbisbal	2.266,06	0,29	89.288,79	0,38	39,40
Castellcir	3.376,54	0,44	116.001,69	0,49	34,36
Castelldefels	314,57	0,04	8.684,33	0,04	27,61
Castellet i la Gornal	4.360,64	0,56	121.677,81	0,51	27,90
Castellfollit de Riubregós	2.624,34	0,34	76.908,70	0,32	29,31
Castellfollit del Boix	5.916,83	0,77	182.856,35	0,77	30,90
Castellgalí	1.685,08	0,22	69.475,27	0,29	41,23
Castellnou de Bages	2.886,75	0,37	64.344,33	0,27	22,29
Castellolí	2.489,13	0,32	93.900,45	0,40	37,72
Castellterçol	3.093,62	0,40	85.499,52	0,36	27,64
Castellví de la Marca	2.819,33	0,36	142.919,73	0,60	50,69
Castellví de Rosanes	1.499,22	0,19	33.599,17	0,14	22,41
Centelles	1.379,40	0,18	91.597,26	0,39	66,40
Cercs	4.318,05	0,56	86.771,21	0,37	20,09
Cerdanyola del Vallès	2.109,72	0,27	28.037,01	0,12	13,29
Cervelló	2.472,50	0,32	45.024,75	0,19	18,21
Collbató	1.568,26	0,20	63.006,98	0,27	40,18
Collsuspina	1.491,47	0,19	83.808,42	0,35	56,19
Copons	2.180,20	0,28	109.817,61	0,46	50,37
Corbera de Llobregat	1.198,48	0,16	25.285,99	0,11	21,10
Cornellà de Llobregat	21,26	~0,00	90,64	~0,00	4,26
Cubelles	830,82	0,11	22.728,95	0,10	27,36
Dosrius	3.618,19	0,47	49.071,49	0,21	13,56
Esparriguera	2.186,07	0,28	149.890,31	0,63	68,57
Esplugues de Llobregat	78,11	0,01	1.321,65	0,01	16,92

sigue ►►



Tabla 3.4.3 pérdidas de suelo y superficie según términos municipales (cont.)

Término municipal	Superficie erosionable		Pérdidas de suelo		Pérdidas medias (t·ha ⁻¹ ·año ⁻¹)
	ha	%	t·año ⁻¹	%	
Espunyola (L')	3.534,70	0,46	164.579,19	0,69	46,56
Estany (L')	984,53	0,13	40.353,12	0,17	40,99
Figaró-Montmany	1.458,20	0,19	43.212,96	0,18	29,63
Fígols	2.955,16	0,38	52.434,98	0,22	17,74
Fogars de la Selva	3.020,70	0,39	28.300,79	0,12	9,37
Fogars de Montclús	3.947,58	0,51	149.174,81	0,63	37,79
Folgueroles	1.018,49	0,13	35.551,19	0,15	34,91
Fonollosa	5.130,86	0,66	166.930,83	0,70	32,53
Fontrubí	3.668,53	0,47	299.575,77	1,26	81,66
Franqueses del Vallès (Les)	2.450,92	0,32	172.114,43	0,73	70,22
Gaià	3.949,33	0,51	103.579,57	0,44	26,23
Gallifa	1.594,53	0,21	36.332,60	0,15	22,79
Garriga (La)	1.587,09	0,21	52.201,48	0,22	32,89
Gavà	2.105,21	0,27	39.098,26	0,16	18,57
Gelida	2.470,62	0,32	127.667,00	0,54	51,67
Gironella	539,83	0,07	30.885,07	0,13	57,21
Gisclareny	3.650,90	0,47	91.970,75	0,39	25,19
Granada (La)	593,30	0,08	16.856,97	0,07	28,41
Granera	2.373,75	0,31	41.621,68	0,18	17,53
Granollers	595,49	0,08	29.958,10	0,13	50,31
Gualba	2.257,93	0,29	42.793,20	0,18	18,95
Guardiola de Berguedà	7.244,26	0,94	134.813,04	0,57	18,61
Gurb	4.813,92	0,62	203.773,68	0,86	42,33
Hospitalet de Llobregat (L')	7,19	~0,00	155,94	~0,00	21,69
Hostalets de Pierola (Els)	3.000,44	0,39	126.695,97	0,53	42,23
Igualada	194,12	0,03	9.882,28	0,04	50,91
Jorba	3.028,65	0,39	118.646,71	0,50	39,17
Llacuna (La)	5.174,07	0,67	213.007,56	0,90	41,17
Llagosta (La)	32,27	~0,00	5,75	~0,00	0,18
Lliçà d'Amunt	1.494,09	0,19	74.347,44	0,31	49,76
Lliçà de Vall	479,23	0,06	17.446,60	0,07	36,41
Llinars del Vallès	2.354,36	0,30	55.796,52	0,24	23,70
Lluçà	5.337,42	0,69	141.976,96	0,60	26,60
Malgrat de Mar	595,05	0,08	6.385,81	0,03	10,73
Malla	730,13	0,09	24.643,50	0,10	33,75
Manlleu	1.358,64	0,18	51.447,76	0,22	37,87
Manresa	3.236,96	0,42	226.317,52	0,95	69,92
Marganell	1.269,02	0,16	34.965,32	0,15	27,55
Martorell	604,55	0,08	24.482,48	0,10	40,50
Martorelles	140,59	0,02	1.769,76	0,01	12,59

sigue ►►



Tabla 3.4.3 pérdidas de suelo y superficie según términos municipales (cont.)

Término municipal	Superficie erosionable		Pérdidas de suelo		Pérdidas medias (t·ha ⁻¹ ·año ⁻¹)
	ha	%	t·año ⁻¹	%	
Masies de Roda (Les)	1.437,87	0,19	63.286,81	0,27	44,01
Masies de Voltregà (Les)	2.064,00	0,27	129.096,06	0,54	62,55
Masnou (El)	73,73	0,01	3.042,27	0,01	41,26
Masquefa	1.437,50	0,19	97.627,00	0,41	67,91
Matadepera	1.881,76	0,24	36.041,52	0,15	19,15
Mataró	1.127,37	0,15	59.782,84	0,25	53,03
Mediona	4.543,94	0,59	231.398,27	0,98	50,92
Moià	7.317,12	0,95	276.134,61	1,17	37,74
Molins de Rei	1.233,25	0,16	31.533,18	0,13	25,57
Mollet del Vallès	441,14	0,06	15.588,25	0,07	35,34
Monistrol de Calders	2.132,10	0,28	46.091,94	0,19	21,62
Monistrol de Montserrat	1.114,42	0,14	30.656,01	0,13	27,51
Montcada i Reixac	1.258,26	0,16	21.693,35	0,09	17,24
Montclar	2.226,66	0,29	97.968,39	0,41	44,00
Montesquiu	451,96	0,06	13.309,01	0,06	29,45
Montgat	101,37	0,01	6.864,07	0,03	67,71
Montmajor	7.577,34	0,98	259.616,30	1,10	34,26
Montmaneu	1.322,30	0,17	73.234,39	0,31	55,38
Montmeló	50,34	0,01	1.137,01	~0,00	22,59
Montornès del Vallès	624,00	0,08	18.582,57	0,08	29,78
Montseny	2.683,88	0,35	137.799,07	0,58	51,34
Muntanyola	3.922,00	0,51	130.967,56	0,55	33,39
Mura	5.241,30	0,68	76.810,96	0,32	14,65
Navarcles	374,48	0,05	20.147,76	0,09	53,80
Navàs	8.035,30	1,04	207.879,29	0,88	25,87
Nou de Berguedà (La)	2.486,94	0,32	46.701,68	0,20	18,78
Òdena	5.031,30	0,65	215.198,87	0,91	42,77
Olèrdola	2.689,44	0,35	88.131,86	0,37	32,77
Olesa de Bonesvalls	2.998,07	0,39	75.907,35	0,32	25,32
Olesa de Montserrat	1.321,86	0,17	131.419,09	0,55	99,42
Olivella	3.385,24	0,44	85.570,15	0,36	25,28
Olost	2.645,98	0,34	146.500,74	0,62	55,37
Olvan	3.474,60	0,45	135.214,43	0,57	38,92
Orís	2.650,11	0,34	103.322,80	0,44	38,99
Oristà	7.047,27	0,91	329.968,44	1,39	46,82
Orpí	1.496,03	0,19	51.989,55	0,22	34,75
Òrrius	505,74	0,07	7.594,75	0,03	15,02
Pacs del Penedès	557,53	0,07	21.308,54	0,09	38,22
Palafolls	1.385,78	0,18	30.407,90	0,13	21,94
Palau-solità i Plegamans	858,90	0,11	41.323,10	0,17	48,11

sigue ►►



Tabla 3.4.3 pérdidas de suelo y superficie según términos municipales (cont.)

Término municipal	Superficie erosionable		Pérdidas de suelo		Pérdidas medias (t·ha ⁻¹ ·año ⁻¹)
	ha	%	t·año ⁻¹	%	
Pallejà	469,41	0,06	6.016,82	0,03	12,82
Papiol (El)	635,26	0,08	27.947,01	0,12	43,99
Parets del Vallès	259,41	0,03	10.840,57	0,05	41,79
Perafita	1.563,01	0,20	55.276,14	0,23	35,37
Piera	4.896,28	0,63	370.682,16	1,56	75,71
Pineda de Mar	713,68	0,09	37.005,54	0,16	51,85
Pla del Penedès (El)	931,38	0,12	63.102,38	0,27	67,75
Pobla de Claramunt (La)	1.636,30	0,21	57.947,55	0,24	35,41
Pobla de Lillet (La)	5.126,10	0,66	100.392,24	0,42	19,58
Polinyà	617,75	0,08	34.617,63	0,15	56,04
Pont de Vilomara i Rocafort (El)	2.030,17	0,26	39.635,00	0,17	19,52
Pontons	2.381,75	0,31	133.386,15	0,56	56,00
Prat de Llobregat (El)	1.124,74	0,15	1.724,39	0,01	1,53
Prats de Lluçanès	1.263,77	0,16	53.074,64	0,22	42,00
Prats de Rei (Els)	3.238,90	0,42	108.008,30	0,46	33,35
Premià de Dalt	357,90	0,05	8.811,12	0,04	24,62
Premià de Mar	27,58	~0,00	593,71	~0,00	21,53
Puigdàlber	34,77	~0,00	1.794,19	0,01	51,60
Puig-reig	4.381,97	0,57	153.090,42	0,65	34,94
Pujalt	3.104,38	0,40	107.767,19	0,45	34,71
Quar (La)	3.772,97	0,49	74.105,07	0,31	19,64
Rajadell	4.536,94	0,59	124.474,39	0,53	27,44
Rellinars	1.696,28	0,22	34.034,89	0,14	20,06
Ripollet	125,01	0,02	1.895,31	0,01	15,16
Roca del Vallès (La)	3.275,17	0,42	139.400,04	0,59	42,56
Roda de Ter	125,26	0,02	6.791,22	0,03	54,22
Rubí	1.926,35	0,25	87.574,36	0,37	45,46
Rubió	3.875,91	0,50	134.592,70	0,57	34,73
Rupit i Pruit	4.769,89	0,62	164.895,56	0,70	34,57
Sabadell	2.046,61	0,26	96.483,55	0,41	47,14
Sagàs	4.478,52	0,58	181.184,76	0,76	40,46
Saldes	6.611,82	0,86	143.442,78	0,61	21,69
Sallent	6.228,15	0,81	209.478,73	0,88	33,63
Sant Adrià de Besòs	3,69	~0,00	3,95	~0,00	1,07
Sant Agustí de Lluçanès	1.326,30	0,17	49.950,68	0,21	37,66
Sant Andreu de la Barca	183,24	0,02	1.995,19	0,01	10,89
Sant Andreu de Llavaneres	850,58	0,11	19.283,81	0,08	22,67
Sant Antoni de Vilamajor	1.133,81	0,15	44.016,07	0,19	38,82
Sant Bartomeu del Grau	3.443,84	0,45	168.402,28	0,71	48,90
Sant Boi de Llobregat	1.327,68	0,17	14.190,88	0,06	10,69

sigue ►►



Tabla 3.4.3 pérdidas de suelo y superficie según términos municipales (cont.)

Término municipal	Superficie erosionable		Pérdidas de suelo		Pérdidas medias (t·ha ⁻¹ ·año ⁻¹)
	ha	%	t·año ⁻¹	%	
Sant Boi de Lluçanès	2.337,23	0,30	83.865,46	0,35	35,88
Sant Cebrià de Vallalta	1.389,22	0,18	64.272,20	0,27	46,26
Sant Celoni	6.054,98	0,78	82.299,94	0,35	13,59
Sant Climent de Llobregat	1.019,43	0,13	101.093,86	0,43	99,17
Sant Cugat del Vallès	3.176,49	0,41	62.381,67	0,26	19,64
Sant Cugat Sesgarrigues	594,74	0,08	32.891,13	0,14	55,30
Sant Esteve de Palautordera	1.003,98	0,13	22.256,61	0,09	22,17
Sant Esteve Sesrovires	1.451,82	0,19	125.632,37	0,53	86,53
Sant Feliu de Codines	1.404,23	0,18	123.839,63	0,52	88,19
Sant Feliu de Llobregat	764,21	0,10	21.568,20	0,09	28,22
Sant Feliu Sasserra	2.284,20	0,30	90.052,15	0,38	39,42
Sant Fost de Campsentelles	836,51	0,11	14.977,20	0,06	17,90
Sant Fruitós de Bages	1.824,67	0,24	66.129,02	0,28	36,24
Sant Hipòlit de Voltregà	33,58	0,00	1.982,31	0,01	59,03
Sant Iscle de Vallalta	1.725,04	0,22	36.418,11	0,15	21,11
Sant Jaume de Frontanyà	2.135,48	0,28	21.466,98	0,09	10,05
Sant Joan de Vilatorrada	1.481,96	0,19	64.499,22	0,27	43,52
Sant Joan Despí	198,75	0,03	913,95	~0,00	4,60
Sant Julià de Vilatorrada	1.559,19	0,20	31.265,63	0,13	20,05
Sant Just Desvern	477,10	0,06	8.947,13	0,04	18,75
Sant Llorenç d'Hortons	1.889,96	0,24	170.392,17	0,72	90,16
Sant Llorenç Savall	3.937,32	0,51	66.565,30	0,28	16,91
Sant Martí d'Albars	1.469,39	0,19	47.459,38	0,20	32,30
Sant Martí de Centelles	2.525,97	0,33	109.193,90	0,46	43,23
Sant Martí de Tous	3.856,71	0,50	180.231,30	0,76	46,73
Sant Martí Sarroca	3.448,40	0,45	184.888,96	0,78	53,62
Sant Martí Sesgueioles	361,22	0,05	11.501,95	0,05	31,84
Sant Mateu de Bages	10.121,76	1,34	242.744,77	1,02	23,98
Sant Pere de Ribes	3.409,50	0,44	121.912,06	0,51	35,76
Sant Pere de Riudebitlles	482,10	0,06	49.005,38	0,21	101,65
Sant Pere de Torelló	5.436,35	0,70	150.277,94	0,63	27,64
Sant Pere de Vilamajor	3.006,70	0,39	112.669,10	0,48	37,47
Sant Pere Sallavinera	2.175,88	0,28	56.997,47	0,24	26,20
Sant Pol de Mar	591,05	0,08	29.150,85	0,12	49,32
Sant Quintí de Mediona	1.325,05	0,17	99.487,47	0,42	75,08
Sant Quirze de Besora	718,62	0,09	28.334,48	0,12	39,43
Sant Quirze del Vallès	924,25	0,12	27.517,01	0,12	29,77
Sant Quirze Safaja	2.451,92	0,32	83.212,57	0,35	33,94
Sant Sadurní d'Anoia	1.735,05	0,22	178.362,88	0,75	102,80
Sant Sadurní d'Osormort	3.041,28	0,39	44.088,16	0,19	14,50

sigue ►►



Tabla 3.4.3 pérdidas de suelo y superficie según términos municipales (cont.)

Término municipal	Superficie erosionable		Pérdidas de suelo		Pérdidas medias (t·ha ⁻¹ ·año ⁻¹)
	ha	%	t·año ⁻¹	%	
Sant Salvador de Guardiola	3.330,89	0,43	90.897,99	0,38	27,29
Sant Vicenç de Castellet	1.517,04	0,20	51.504,18	0,22	33,95
Sant Vicenç de Montalt	539,58	0,07	9.649,02	0,04	17,88
Sant Vicenç de Torelló	595,86	0,08	24.135,35	0,10	40,51
Sant Vicenç dels Horts	397,62	0,05	4.314,60	0,02	10,85
Santa Cecília de Voltregà	859,83	0,11	73.732,88	0,31	85,75
Santa Coloma de Cervelló	646,89	0,08	16.439,76	0,07	25,41
Santa Coloma de Gramenet	217,01	0,03	2.942,24	0,01	13,56
Santa Eugènia de Berga	582,23	0,08	14.101,51	0,06	24,22
Santa Eulàlia de Riuprimer	1.157,76	0,15	39.757,62	0,17	34,34
Santa Eulàlia de Ronçana	973,03	0,13	29.060,89	0,12	29,87
Santa Fe del Penedès	331,51	0,04	23.297,30	0,10	70,28
Santa Margarida de Montbui	2.635,53	0,34	125.061,63	0,53	47,45
Santa Margarida i els Monjos	1.443,81	0,19	60.677,32	0,26	42,03
Santa Maria de Besora	2.473,37	0,32	117.932,48	0,50	47,68
Santa Maria de Corcó	6.049,73	0,78	208.148,40	0,88	34,41
Santa Maria de Martorelles	415,69	0,05	9.125,21	0,04	21,95
Santa Maria de Merlès	5.161,69	0,67	147.151,25	0,62	28,51
Santa Maria de Miralles	2.528,72	0,33	83.916,19	0,35	33,19
Santa Maria de Palautordera	1.391,78	0,18	36.477,86	0,15	26,21
Santa Maria d'Oló	6.610,25	0,86	203.639,22	0,86	30,81
Santa Perpètua de Mogoda	702,93	0,09	18.539,45	0,08	26,37
Santa Susanna	1.130,50	0,15	18.859,87	0,08	16,68
Santpedor	1.501,78	0,19	52.647,49	0,22	35,06
Sentmenat	2.473,69	0,32	91.047,29	0,38	36,81
Seva	2.599,07	0,34	65.954,95	0,28	25,38
Sitges	3.545,02	0,46	136.065,73	0,57	38,38
Sobremunt	1.366,95	0,18	47.563,07	0,20	34,80
Sora	3.149,97	0,41	118.793,09	0,50	37,71
Subirats	5.316,53	0,69	386.663,29	1,67	72,73
Súria	2.193,45	0,28	77.859,05	0,33	35,50
Tagamanent	4.302,11	0,56	115.815,78	0,49	26,92
Talamanca	2.857,79	0,37	59.324,68	0,25	20,76
Taradell	2.430,72	0,31	65.697,90	0,28	27,03
Tavèrnoles	1.858,56	0,24	56.956,20	0,24	30,65
Tavertet	3.160,10	0,41	109.167,80	0,46	34,55
Teià	500,43	0,06	27.080,73	0,11	54,11
Terrassa	4.654,44	0,60	178.827,58	0,75	38,42
Tiana	576,41	0,07	25.280,50	0,11	43,86
Tona	1.460,07	0,19	61.641,78	0,26	42,22

sigue ►►



Tabla 3.4.3 pérdidas de suelo y superficie según términos municipales (cont.)

Término municipal	Superficie erosionable		Pérdidas de suelo		Pérdidas medias (t·ha ⁻¹ ·año ⁻¹)
	ha	%	t·año ⁻¹	%	
Tordera	7.716,24	1,00	117.869,82	0,50	15,28
Torelló	1.104,04	0,14	50.167,46	0,21	45,44
Torre de Claramunt (La)	1.190,78	0,15	44.525,17	0,19	37,39
Torrelavit	2.325,10	0,30	207.066,26	0,87	89,06
Torrelles de Foix	3.545,15	0,46	232.235,96	0,98	65,51
Torrelles de Llobregat	1.156,14	0,15	52.311,22	0,22	45,25
Ullastrell	709,62	0,09	40.667,75	0,17	57,31
Vacarisses	3.459,09	0,45	52.497,92	0,22	15,18
Vallbona d'Anoia	571,91	0,07	16.487,75	0,07	28,83
Vallcebre	2.659,61	0,34	59.538,30	0,25	22,39
Vallgorguina	2.002,34	0,26	31.566,05	0,13	15,76
Vallirana	1.636,12	0,21	24.454,82	0,10	14,95
Vallromanes	864,96	0,11	14.574,91	0,06	16,85
Veciana	3.886,23	0,50	177.705,40	0,75	45,73
Vic	1.800,65	0,23	59.538,89	0,25	33,07
Vilada	2.145,61	0,28	49.236,31	0,21	22,95
Viladecans	874,40	0,11	9.335,84	0,04	10,68
Viladecavalls	1.680,08	0,22	57.943,43	0,24	34,49
Vilafranca del Penedès	1.516,86	0,20	38.318,81	0,16	25,26
Vilalba Sasserra	565,28	0,07	7.397,06	0,03	13,09
Vilanova de Sau	5.473,88	0,71	96.867,43	0,41	17,70
Vilanova del Camí	874,65	0,11	26.273,23	0,11	30,04
Vilanova del Vallès	1.261,51	0,16	40.729,74	0,17	32,29
Vilanova i la Geltrú	2.245,61	0,29	49.743,28	0,21	22,15
Vilassar de Dalt	683,54	0,09	18.208,12	0,08	26,64
Vilassar de Mar	209,31	0,03	6.176,52	0,03	29,51
Vilobí del Penedès	865,27	0,11	38.603,58	0,16	44,61
Viver i Serrateix	6.667,58	0,86	174.971,00	0,74	26,24
TOTAL	683.459,68	88,44	23.699.306,52	100,00	34,68

Notas: Véase la definición de superficie erosionable en la introducción del punto 3.4.
Los porcentajes de superficie están referidos a la superficie geográfica de la provincia.





Tabla 3.4.4 pérdidas de suelo y superficie según unidades hidrológicas (CEH-CEDEX)

Unidad hidrológica				
Número	Nombre	Desde	Hasta	
9386	Alp			
9389	Segre	Durán	Martinet	
9440	Vansa			
9452	Llobregós			
9498	Sió			
9500	Cervera			
10038	Gaya	Origen	Bellprat	
10039	Bellprat			
10040	Gaya	Bellprat	Pilas	
10051	Baneras			
10053	Bisbal-Foix	Bisbal	Foix	
10054	Foix	Origen	Pontons	
10055	Pontons			
10056	Foix	Pontons	Pachs	
10057	Pachs			
10058	Foix	Pachs	Marmella	
10059	Marmella			
10060	Foix	Marmella	Mar	
10061	Foix-San Pedro de Rivas	Foix	San Pedro de Rivas	
10062	San Pedro de Rivas			
10063	San Pedro de Rivas-Llob	San Pedro de Rivas	Llobregat	
10064	Llobregat	Origen	Arija	
10065	Arija			
10066	Llobregat	Arija	Bastareny	
10067	Bastareny	Origen	Bagà	
10068	Bagà			
10069	Bastareny	Bagà	Llobregat	
10070	Llobregat	Bastareny	Saldes	
10071	Saldes			
10072	Llobregat	Saldes	Peguera	
10073	Peguera			
10074	Llobregat	Peguera	Borreda	
10075	Borreda	Origen	Rubí	
10076	Rubí			
10077	Borreda	Rubí	Llobregat	
10078	Llobregat	Borreda	Metjes	
10079	Metjes			
10080	Llobregat	Metjes	Portella	
10081	Portella			
10082	Llobregat	Portella	Ballús	
10083	Ballús			



	Superficie erosionable en Barcelona		Pérdidas de suelo		Pérdidas medias (t·ha ⁻¹ ·año ⁻¹)
	ha	%	t·año ⁻¹	%	
	502,12	0,06	7.920,82	0,03	15,77
	49,28	0,01	794,13	~0,00	16,11
	505,81	0,07	9.006,83	0,04	17,81
	6.578,36	0,85	245.585,03	1,04	37,33
	2.846,47	0,37	81.370,09	0,34	28,59
	822,19	0,11	44.198,84	0,19	53,76
	409,56	0,05	22.235,72	0,09	54,29
	1.831,23	0,24	79.322,16	0,33	43,32
	28,96	~0,00	2.002,91	0,01	69,16
	264,47	0,03	3.534,24	0,01	13,36
	903,17	0,12	16.938,87	0,07	18,75
	4.361,33	0,56	299.800,30	1,27	68,74
	4.274,96	0,55	261.835,20	1,10	61,25
	586,54	0,08	19.427,77	0,08	33,12
	4.530,31	0,59	250.544,16	1,06	55,30
	3.791,11	0,49	193.567,16	0,82	51,06
	2.482,88	0,32	90.407,60	0,38	36,41
	2.890,88	0,37	66.205,30	0,28	22,90
	2.842,85	0,37	60.560,70	0,26	21,30
	20.781,21	2,69	605.704,54	2,56	29,15
	9.208,89	1,19	298.615,30	1,26	32,43
	3.598,99	0,47	58.751,58	0,25	16,32
	4.069,15	0,53	71.051,09	0,30	17,46
	5.058,94	0,65	92.415,37	0,39	18,27
	3.407,63	0,44	82.338,53	0,35	24,16
	2.730,53	0,35	48.469,52	0,20	17,75
	1.713,85	0,22	38.906,07	0,16	22,70
	1.225,49	0,16	30.885,53	0,13	25,20
	9.708,94	1,26	218.673,45	0,92	22,52
	5.132,48	0,66	97.622,47	0,41	19,02
	2.824,71	0,37	58.334,16	0,25	20,65
	451,15	0,06	7.864,39	0,03	17,43
	2.975,74	0,39	56.759,42	0,24	19,07
	3.270,73	0,42	63.646,09	0,27	19,46
	1.314,30	0,17	25.732,75	0,11	19,58
	45,78	0,01	411,84	~0,00	9,00
	1.554,63	0,20	35.943,83	0,15	23,12
	3.562,53	0,46	198.459,53	0,84	55,71
	1.950,49	0,25	32.754,75	0,14	16,79
	281,42	0,04	19.617,53	0,08	69,71
	1.633,80	0,21	84.855,04	0,36	51,94

sigue ►►



Tabla 3.4.4 pérdidas de suelo y superficie según unidades hidrológicas (cont.)

Unidad hidrológica				
Número	Nombre	Desde	Hasta	
10084	Llobregat	Ballús	Riba	
10085	Riba			
10086	Llobregat	Riba	Puntarro	
10087	Puntarro			
10088	Llobregat	Puntarro	Clara	
10089	Clara			
10090	Llobregat	Clara	Marlés	
10091	Marlés	Origen	Pinya	
10092	Pinya			
10093	Marlés	Pinya	Llobregat	
10094	Llobregat	Marlés	Merola	
10095	Merola			
10096	Llobregat	Merola	Gaya	
10097	Gaya			
10098	Llobregat	Gaya	Mojal	
10099	Mojal			
10100	Llobregat	Mojal	Cananglas	
10101	Cananglas			
10102	Llobregat	Cananglas	Cornet	
10103	Cornet			
10104	Llobregat	Cornet	Gabarresa	
10105	Gabarresa			
10106	Llobregat	Gabarresa	Calders	
10107	Calders			
10108	Llobregat	Calders	Riudort	
10109	Riudort			
10110	Llobregat	Riudort	Mura	
10111	Mura			
10112	Llobregat	Mura	Santa Cruz	
10113	Santa Cruz			
10114	Llobregat	Santa Cruz	Cardoner	
10116	Aigua de Valls			
10119	Cardoner	Negro	Aiguadora	
10120	Aiguadora			
10121	Cardoner	Aiguadora	Navel	
10122	Navel			
10123	Cardoner	Navel	Matamargos	
10124	Matamargos			
10125	Cardoner	Matamargos	Coamer	
10126	Coamer			
10127	Cardoner	Coamer	Viuredas	



	Superficie erosionable en Barcelona		Pérdidas de suelo		Pérdidas medias (t·ha ⁻¹ ·año ⁻¹)
	ha	%	t·año ⁻¹	%	
	80,55	0,01	6.889,23	0,03	85,53
	1.854,69	0,24	80.618,14	0,34	43,47
	803,55	0,10	45.525,05	0,19	56,65
	2.352,05	0,30	103.444,43	0,44	43,98
	43,09	0,01	1.341,93	0,01	31,14
	4.383,22	0,57	199.955,75	0,84	45,62
	2.740,47	0,35	116.973,10	0,49	42,68
	9.414,45	1,22	224.100,22	0,95	23,80
	1.113,11	0,14	40.584,71	0,17	36,46
	2.741,47	0,35	58.796,68	0,25	21,45
	253,72	0,03	7.056,55	0,03	27,81
	4.392,22	0,57	129.274,79	0,55	29,43
	980,59	0,13	57.570,56	0,24	58,71
	2.125,54	0,28	35.884,60	0,15	16,88
	507,31	0,07	23.043,51	0,10	45,42
	3.995,23	0,52	101.729,60	0,43	25,46
	644,14	0,08	23.907,17	0,10	37,11
	1.137,63	0,15	12.747,56	0,05	11,21
	172,04	0,02	5.926,52	0,03	34,45
	3.078,74	0,40	121.240,98	0,51	39,38
	2.073,57	0,27	74.755,64	0,32	36,05
	44.726,61	5,79	1.639.339,57	6,90	36,65
	1.130,06	0,15	32.064,33	0,14	28,37
	16.964,15	2,20	546.821,46	2,31	32,23
	624,88	0,08	29.005,74	0,12	46,42
	2.829,96	0,37	87.597,95	0,37	30,95
	61,22	0,01	4.376,93	0,02	71,50
	5.896,07	0,76	95.808,60	0,40	16,25
	710,99	0,09	32.554,40	0,14	45,79
	3.668,35	0,47	62.137,80	0,26	16,94
	556,40	0,07	25.470,36	0,11	45,78
	977,15	0,13	21.436,83	0,09	21,94
	756,02	0,10	19.370,70	0,08	25,62
	9.027,09	1,17	199.141,14	0,84	22,06
	2.488,82	0,32	119.674,10	0,50	48,08
	10.841,82	1,40	406.547,41	1,72	37,50
	5.338,23	0,69	145.435,18	0,61	27,24
	2.515,27	0,33	64.584,92	0,27	25,68
	137,27	0,02	6.588,91	0,03	48,00
	3.074,30	0,40	50.588,51	0,21	16,46
	3.261,23	0,42	105.856,85	0,45	32,46

sigue ►►



Tabla 3.4.4 pérdidas de suelo y superficie según unidades hidrológicas (cont.)

Unidad hidrológica				
Número	Nombre	Desde	Hasta	
10128	Viuedas			
10129	Cardoner	Viuedas	Vallber	
10130	Vallber			
10131	Cardoner	Vallber	Juncadella	
10132	Juncadella			
10133	Cardoner	Juncadella	Vall de Cal Canals	
10134	Vall de Cal Canals			
10135	Cardoner	Vall de Cal Canals	Rajadell	
10136	Rajadell			
10137	Cardoner	Rajadell	Guardiola	
10138	Guardiola			
10139	Cardoner	Guardiola	Llobregat	
10140	Llobregat	Cardoner	Rellinas	
10141	Rellinas			
10143	Marganell			
10144	Llobregat	Marganeal	Sanana	
10145	Sanana			
10146	Llobregat	Sanana	Pierola	
10147	Pierola			
10148	Llobregat	Pierola	Morral	
10149	Morral			
10150	Llobregat	Morral	Noya	
10151	Noya	Origen	Clariano	
10152	Clariano			
10153	Noya	Clariano	Tous	
10154	Tous			
10155	Noya	Tous	Garrigosa	
10156	Can Brunet			
10158	Garrigosa			
10159	Noya	Can Brunet	Carme	
10160	Carme			
10161	Noya	Carme	Mediona	
10162	Mediona			
10163	Noya	Mediona	Averno	
10164	Averno			
10165	Noya	Averno	Llobregat	
10166	Llobregat	Noya	Corbera	
10167	Corbera			
10168	Llobregat	Corbera	Rubí	
10169	Rubí			
10170	Llobregat	Rubí	Vallvidrera	



	Superficie erosionable en Barcelona		Pérdidas de suelo		Pérdidas medias (t·ha ⁻¹ ·año ⁻¹)
	ha	%	t·año ⁻¹	%	
	4.307,55	0,56	93.580,90	0,39	21,72
	2.877,68	0,37	103.752,85	0,44	36,05
	2.366,62	0,31	59.105,43	0,25	24,97
	346,33	0,04	16.288,29	0,07	47,03
	559,28	0,07	20.902,88	0,09	37,37
	111,82	0,01	3.959,98	0,02	35,41
	6.708,94	0,87	216.284,74	0,91	32,24
	1.604,53	0,21	112.619,99	0,48	70,19
	16.900,17	2,19	507.824,48	2,14	30,05
	299,24	0,04	38.533,32	0,16	128,77
	6.476,61	0,84	159.546,60	0,67	24,63
	228,08	0,03	13.463,46	0,06	59,03
	2.720,59	0,35	91.298,51	0,39	33,56
	2.937,09	0,38	86.344,88	0,36	29,40
	2.290,76	0,30	46.735,90	0,20	20,40
	484,61	0,06	10.864,34	0,05	22,42
	2.419,28	0,31	37.141,56	0,16	15,35
	4.368,33	0,57	247.262,59	1,04	56,60
	8.496,96	1,10	373.494,56	1,58	43,96
	853,14	0,11	28.996,37	0,12	33,99
	5.598,77	0,72	182.906,99	0,77	32,67
	2.101,59	0,27	145.570,52	0,61	69,27
	16.974,47	2,18	747.864,56	3,16	44,06
	2.870,24	0,37	129.072,74	0,54	44,97
	571,60	0,07	26.765,59	0,11	46,83
	5.967,18	0,77	270.888,02	1,14	45,40
	2.583,75	0,33	115.749,77	0,49	44,80
	791,42	0,10	41.824,74	0,18	52,85
	4.121,18	0,53	163.967,29	0,69	39,79
	4.769,14	0,62	189.150,27	0,80	39,66
	8.667,94	1,12	269.297,41	1,14	31,07
	9.910,88	1,28	612.026,48	2,58	61,75
	8.740,98	1,13	515.127,19	2,17	58,93
	1.176,21	0,15	96.764,16	0,41	82,27
	10.603,86	1,37	799.811,85	3,37	75,43
	7.502,23	0,97	480.126,75	2,03	64,00
	1.959,62	0,25	41.877,59	0,18	21,37
	849,33	0,11	17.580,76	0,07	20,70
	94,24	0,01	1.387,36	0,01	14,72
	7.484,60	0,97	269.597,58	1,14	36,02
	687,48	0,09	25.128,87	0,11	36,55

sigue ►►



Tabla 3.4.4 pérdidas de suelo y superficie según unidades hidrológicas (cont.)

Unidad hidrológica				
Número	Nombre	Desde	Hasta	
10171	Vallvidrera			
10172	Llobregat	Vallvidrera	Cervelló	
10173	Cervelló			
10174	Llobregat	Cervelló	Torella	
10175	Torella			
10176	Llobregat	Torella	Mar	
10177	Llobregat-Besòs	Llobregat	Besòs	
10178	Congost	Origen	Abanco	
10179	Abanco			
10180	Congost	Abanco	Carbonell	
10181	Carbonell			
10182	Congost	Carbonell	Besòs	
10183	Mogent	Origen	Cànoves	
10184	Cànoves			
10185	Mogent	Cànoves	Besòs	
10186	Besòs	Mogent	Tenas	
10187	Tenas			
10188	Besòs	Tenas	Martorellas	
10189	Martorellas			
10190	Besòs	Martorellas	Caldas	
10191	Caldas			
10192	Besòs	Caldas	Seca	
10193	Seca			
10194	Besòs	Seca	Ripoll	
10195	Ripoll	Origen	Seco	
10196	Seco			
10197	Ripoll	Seco	San Cugat	
10198	San Cugat			
10199	Ripoll	San Cugat	Besòs	
10200	Besòs	Ripoll	Mar	
10201	Besòs-Argentona	Besòs	Argentona	
10202	Argentona			
10203	Argentona-San Cipriano	Argentona	San Cipriano	
10204	San Cipriano			
10205	San Cipriano-Tordera	San Cipriano	Tordera	
10206	Castana			
10207	San Marsal			
10208	Tordera	Castana	Bascona	
10209	Bascona			
10210	Tordera	Bascona	Vallgorguina	
10211	Vallgorguina			



	Superficie erosionable en Barcelona		Pérdidas de suelo		Pérdidas medias (t·ha ⁻¹ ·año ⁻¹)
	ha	%	t·año ⁻¹	%	
	2.146,80	0,28	40.397,08	0,17	18,82
	106,81	0,01	1.395,06	0,01	13,06
	4.157,71	0,54	69.709,09	0,29	16,77
	427,38	0,06	10.036,72	0,04	23,48
	1.726,92	0,22	66.016,53	0,28	38,23
	3.366,60	0,44	62.571,47	0,26	18,59
	849,83	0,11	16.604,14	0,07	19,54
	5.974,49	0,77	256.157,29	1,08	42,88
	3.587,36	0,46	102.810,32	0,43	28,66
	7.209,93	0,93	252.876,69	1,07	35,07
	1.559,88	0,20	87.125,20	0,37	55,85
	782,35	0,10	34.228,63	0,14	43,75
	5.830,78	0,75	167.670,09	0,71	28,76
	2.832,22	0,37	104.780,55	0,44	37,00
	6.814,19	0,88	285.509,74	1,20	41,90
	101,87	0,01	1.749,86	0,01	17,18
	13.263,97	1,72	590.726,19	2,49	44,54
	1.859,75	0,24	59.166,80	0,25	31,81
	585,10	0,08	11.033,30	0,05	18,86
	434,83	0,06	5.842,56	0,02	13,44
	8.882,38	1,15	311.379,42	1,31	35,06
	575,04	0,07	10.669,54	0,05	18,55
	2.202,77	0,29	82.797,47	0,35	37,59
	202,44	0,03	3.989,74	0,02	19,71
	9.638,34	1,25	247.017,16	1,04	25,63
	1.914,28	0,25	74.948,82	0,32	39,15
	274,42	0,04	5.273,30	0,02	19,22
	3.797,11	0,49	53.345,08	0,23	14,05
	4,06	0,00	100,65	0,00	24,79
	852,77	0,11	9.903,63	0,04	11,61
	4.150,76	0,54	157.306,30	0,66	37,90
	6.219,27	0,80	127.307,03	0,54	20,47
	5.574,13	0,72	204.357,83	0,86	36,66
	3.148,09	0,41	97.743,37	0,41	31,05
	5.338,11	0,69	167.423,62	0,71	31,36
	1.519,55	0,20	66.054,31	0,28	43,47
	1.937,86	0,25	80.362,01	0,34	41,47
	113,01	0,01	9.398,26	0,04	83,16
	659,46	0,09	25.958,61	0,11	39,36
	5.759,36	0,75	186.040,05	0,79	32,30
	1.866,07	0,24	32.780,45	0,14	17,57

sigue ►►



Tabla 3.4.4 pérdidas de suelo y superficie según unidades hidrológicas (cont.)

Unidad hidrológica				
Número	Nombre	Desde	Hasta	
10212	Tordera	Rifer	Gualba	
10213	Rifer			
10214	Tordera	Vallgorguina	Rifer	
10215	Gualba			
10216	Tordera	Gualba	Breda	
10218	Tordera	Breda	Arbucias	
10220	Tordera	Arbucias	Santa Coloma	
10226	Tordera	Santa Coloma	Mar	
10260	Rigat			
10267	Vallfogona			
10268	Ter	Vallfogona	Sora	
10269	Sora			
10270	Ter	Sora	San Quirico	
10271	San Quirico			
10272	Ter	San Quirico	Ges	
10273	Ges	Origen	Fornés	
10274	Fornés			
10275	Ges	Fornés	Ter	
10276	Ter	Ges	Guerri	
10277	Guerri	Origen	Tona	
10278	Tona			
10279	Guerri	Tona	Meder	
10280	Meder	Origen	Montanola	
10281	Montanola			
10282	Meder	Montanola	San Juan	
10283	San Juan			
10284	Meder	San Juan	Guerri	
10285	Guerri	Meder	Ter	
10286	Ter	Guerri	San Martin	
10287	San Martin			
10288	Ter	San Martin	Mayor	
10289	Mayor	Origen	Espinelvas	
10290	Espinelvas			
10291	Mayor	Espinelvas	Ter	
10292	Ter	Mayor	Rupit	
10293	Rupit			
10318	Fluvia	Origen	Gurn	
		TOTAL		

Notas: Véase la definición de superficie erosionable en la introducción del punto 3.4.

Los porcentajes de superficie están referidos a la superficie geográfica de la provincia.



	Superficie erosionable en Barcelona		Pérdidas de suelo		Pérdidas medias (t·ha ⁻¹ ·año ⁻¹)
	ha	%	t·año ⁻¹	%	
	1.010,67	0,13	10.161,11	0,04	10,05
	2.466,12	0,32	95.993,80	0,41	38,93
	1.783,27	0,23	26.382,75	0,11	14,79
	2.988,25	0,39	71.637,04	0,30	23,97
	2.965,42	0,38	34.571,15	0,15	11,66
	1.820,04	0,24	18.773,60	0,08	10,31
	1.180,72	0,15	10.259,90	0,04	8,69
	7.018,06	0,91	100.124,99	0,42	14,27
	401,18	0,05	5.668,75	0,02	14,13
	156,41	0,02	2.230,50	0,01	14,26
	394,05	0,05	9.457,56	0,04	24,00
	2.054,49	0,27	63.528,28	0,27	30,92
	1.132,12	0,15	36.057,85	0,15	31,85
	1.462,45	0,19	64.296,20	0,27	43,96
	4.394,79	0,57	180.872,04	0,76	41,16
	1.474,46	0,19	44.645,23	0,19	30,28
	3.097,44	0,40	68.500,91	0,29	22,12
	1.507,73	0,20	67.417,46	0,28	44,71
	11.544,43	1,49	578.862,64	2,44	50,14
	3.498,37	0,45	92.191,36	0,39	26,35
	2.203,77	0,29	93.762,12	0,40	42,55
	1.722,92	0,22	41.598,37	0,18	24,14
	1.016,05	0,13	33.896,15	0,14	33,36
	2.689,32	0,35	92.207,62	0,39	34,29
	166,91	0,02	4.179,97	0,02	25,04
	3.173,80	0,41	144.775,27	0,61	45,62
	510,56	0,07	11.452,65	0,05	22,43
	6.349,97	0,82	210.704,28	0,89	33,18
	3.385,86	0,44	126.098,11	0,53	37,24
	5.144,37	0,67	182.467,56	0,77	35,47
	4.851,44	0,63	121.501,74	0,51	25,04
	1.913,66	0,25	26.847,12	0,11	14,03
	247,84	0,03	3.753,28	0,02	15,14
	4.500,10	0,58	72.645,85	0,31	16,14
	2.551,23	0,33	68.194,49	0,29	26,73
	3.184,05	0,41	127.694,58	0,54	40,10
	387,86	0,05	16.003,14	0,07	41,26
	683.459,68	88,44	23.699.306,52	100,00	34,68



Tabla 3.4.5 pérdidas de suelo y superficie según régimen de propiedad

Régimen de propiedad	Superficie erosionable		Pérdidas de suelo		Pérdidas medias (t·ha ⁻¹ ·año ⁻¹)
	ha	%	t·año ⁻¹	%	
Montes públicos del Estado y de las comunidades autónomas catalogados de U.P.	6.111,89	0,79	126.634,26	0,53	20,72
Montes públicos del Estado y de las comunidades autónomas no catalogados de U.P.	291,36	0,04	6.812,35	0,03	23,38
Montes públicos de entidades locales catalogados de U.P. consorciados o conveniados	1.417,80	0,18	22.590,08	0,10	15,93
Montes públicos de entidades locales catalogados de U.P. no consorciados ni conveniados	11.752,74	1,52	233.367,96	0,98	19,86
Montes públicos de entidades locales no catalogados de U.P. consorciados o conveniados	4.490,91	0,58	130.573,71	0,55	29,08
Montes públicos de entidades locales no catalogados de U.P. no consorciados ni conveniados	11.762,00	1,52	228.097,16	0,96	19,39
Montes privados de particulares no consorciados ni conveniados y terrenos no forestales públicos o privados	647.632,98	83,81	22.951.231,00	96,85	35,44
TOTAL	683.459,68	88,44	23.699.306,52	100,00	34,68

Notas: Véase la definición de superficie erosionable en la introducción del punto 3.4.

Los porcentajes de superficie están referidos a la superficie geográfica de la provincia.



Tabla 3.4.6 pérdidas de suelo y superficie según régimen de protección

Régimen de protección	Superficie erosionable		Pérdidas de suelo		Pérdidas medias (t·ha ⁻¹ ·año ⁻¹)
	ha	%	t·año ⁻¹	%	
Parque Natural	42.313,00	5,48	994.840,93	4,20	23,51
Parque	27.264,26	3,53	401.982,94	1,70	14,74
Parque Comarcal	998,23	0,13	12.839,45	0,05	12,86
Reserva Natural Parcial	216,19	0,03	591,37	~0,00	2,74
Paraje Natural de Interés Nacional	1.418,92	0,18	28.107,67	0,12	19,81
Zona Periférica de Protección (ZPP) del Parque	3.795,74	0,49	105.180,21	0,44	27,71
Zona Periférica de Protección (ZPP) de la Reserva	128,39	0,02	65,37	~0,00	0,51
Sin protección	607.324,95	78,61	22.155.698,58	93,49	36,48
TOTAL	683.459,68	88,47	23.699.306,52	100,00	34,68

Notas: Véase la definición de superficie erosionable en la introducción del punto 3.4.

Los porcentajes de superficie están referidos a la superficie geográfica de la provincia.

3.5 tolerancia a las pérdidas de suelo



El estudio de la tolerancia a las pérdidas de suelo por erosión laminar y en regueros y la consiguiente cualificación de la erosión según la fragilidad del suelo, se resume en el mapa, tabla y gráfico siguientes:

Mapa 3.5.1. Cualificación de la erosión según fragilidad del suelo.

Tabla 3.5.1. Superficies según cualificación de la erosión.

Gráfico 3.5.1. Superficies según cualificación de la erosión.

En el CD-ROM que se adjunta, se incluye la tabla 3.5.2. en la que se muestra la cualificación de la erosión por estrato en función de la fragilidad del suelo.



Mapa 3.5.1 cualificación de la erosión según la fragilidad del suelo

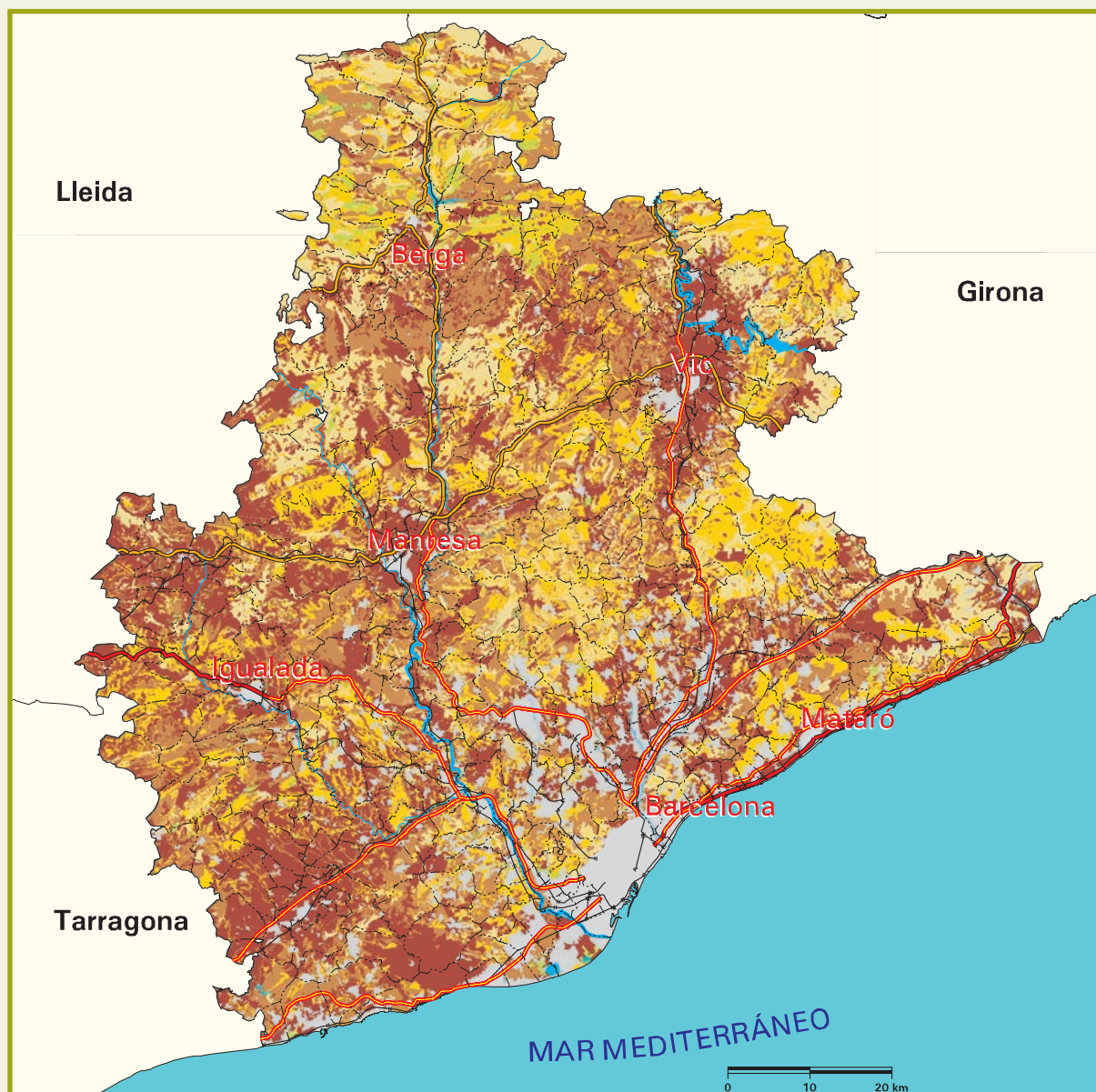

Signos convencionales	
	Autopista / Autovía
	Carretera nacional
	Río
	Ferrocarril
	Límite municipal

Cualificación de la erosión	
	Nula
	Muy leve
	Leve
	Moderada - leve
	Moderada - grave
	Grave
	Muy grave
	Láminas de agua superficiales y humedales
	Superficies artificiales



Tabla 3.5.1 superficies según cualificación de la erosión

Cualificación de la erosión	Superficie geográfica	
	ha	%
Nula	2.253,93	0,29
Muy leve	14.531,26	1,88
Leve	111.868,35	14,48
Moderada-leve	0,00	0,00
Moderada-grave	159.301,08	20,62
Grave	145.997,14	18,89
Muy grave	249.507,92	32,28
SUPERFICIE EROSIONABLE	683.459,68	88,44
Láminas de agua superficiales y humedales	3.656,53	0,47
Superficie artificial	85.719,66	11,09
TOTAL	772.835,87	100,00

Nota: Véase la definición de superficie erosionable en la introducción del punto 3.4.

Gráfico 3.5.1 superficies según cualificación de la erosión

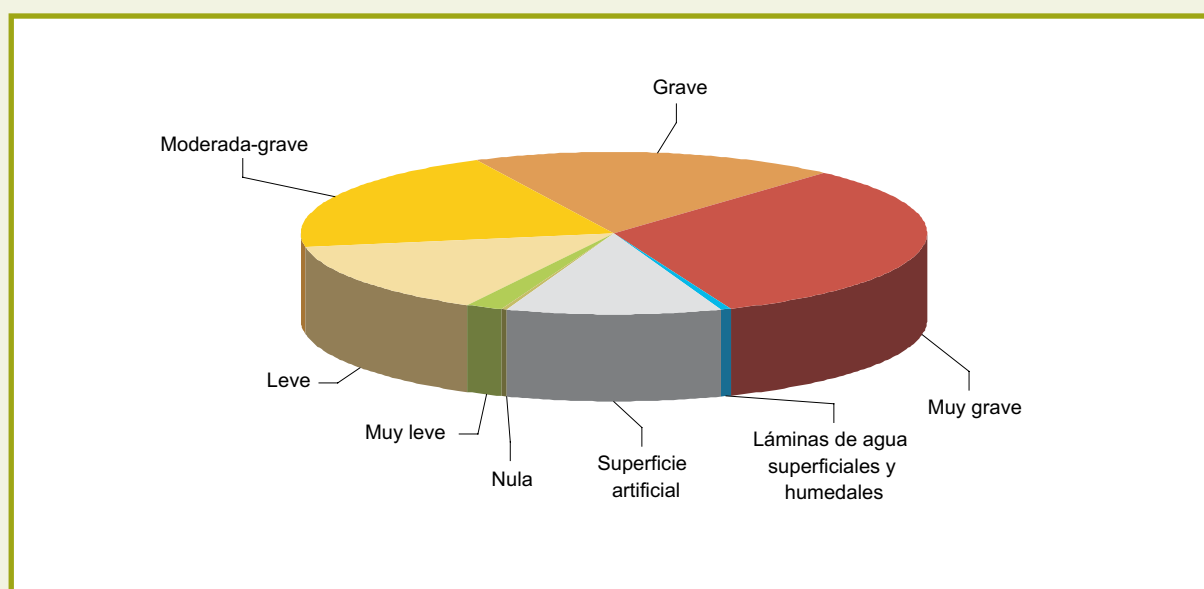

3.6 comparaciones



El mapa 3.6.1 muestra los resultados obtenidos en Barcelona por el Mapa de Estados Erosivos de las cuencas del Ebro (1987) y Pirineo Oriental (1990).

Las tablas 3.6.1.a y 3.6.1.b y el gráfico 3.6.1 permiten comparar los resultados del Mapa de Estados Erosivos con los obtenidos ahora por el Inventario Nacional de Erosión de Suelos. No obstante, antes de comentar las variaciones apreciadas, es preciso realizar las siguientes observaciones:

- a) Ambos productos difieren notablemente en la escala de trabajo (1:200.000 en el Mapa de Estados Erosivos y 1:50.000 en el Inventario Nacional de Erosión de Suelos), por lo que parte de las diferencias encontradas pueden ser achacadas a una mayor precisión de la cartografía de base utilizada en el actual trabajo.
- b) La metodología utilizada en ambos casos también difiere sustancialmente, puesto que el modelo utilizado para los Mapas de Estados Erosivos (USLE) ha sido claramente actualizado y mejorado en la versión revisada (RUSLE) utilizada en el Inventario Nacional de Erosión de Suelos, permitiendo incorporar nuevos factores (pedregosidad, efecto de las raíces subsuperficiales, etc.) que no contemplaba el modelo original y que, en general, dan como resultados tasas de pérdidas de suelo más ajustadas a lo observado en parcelas experimentales.

Dicho esto, se observa un aumento en el porcentaje de superficie con pérdidas de suelo por encima de 10 (ó 12) $t \cdot ha^{-1} \cdot año^{-1}$, que pasa del 43,45% al 53,07%.

Este aumento de la erosión podría atribuirse a la posible tendencia a una mayor torrencialidad de las precipitaciones, reflejada en valores más elevados del índice de erosión pluvial (factor R), sobre todo en las zonas montañosas, no compensado totalmente por el incremento de la superficie dedicada al monte arbolado, según datos del IFN3, que ha aumentado de 395.102,80 ha en el IFN2 a 421.651,83 ha en el IFN3. Dicho incremento se debe en parte a las actuaciones realizadas en materia de restauración, protección y gestión sostenible de los recursos forestales, incluyendo las medidas de prevención y control de incendios forestales. También ha podido influir en este aumento de la superficie forestal arbolada, las acciones de fomento de la forestación de tierras agrarias.

En cuanto a los terrenos agrícolas, según el MAPYA, entre los años 1999 y 2003, en la provincia de Barcelona se ha producido una pequeña disminución en la superficie destinada a tierras de cultivo (menos de un 3%).

Más concretamente, mientras que la superficie de cultivos herbáceos se ha reducido ligeramente, menos de un 3% la de secano y un 6% la de regadío, la de barbechos y otras tierras no ocupadas de regadío experimentó un importante crecimiento, de más de 1.000 ha en cinco años. Por contra, la superficie de barbechos y otras tierras no



ocupadas de secano apenas ha variado. En los cultivos leñosos se observan disminuciones similares, en torno al 5%, tanto de las superficies de secano, como de las de regadío.

Finalmente, aunque la superficie de prados naturales se ha reducido en un 10%, la superficie total destinada a prados y pastizales se mantiene casi sin variaciones, debido al aumento de los pastizales.





Mapa 3.6.1 mapa de estados erosivos



Signos convencionales	
	Autopista / Autovía
	Carretera nacional
	Río
	Ferrocarril
	Límite municipal

Pérdidas de suelo ($t \cdot ha^{-1} \cdot año^{-1}$)	
	0 - 5
	5 - 12
	12 - 25
	25 - 50
	50 - 100
	100 - 200
	> 200
	Agua
	Núcleos urbanos

Fuente: Mapas de Estados Erosivos de la Cuenca del Ebro (1987) y del Pirineo Oriental (1990)



Tabla 3.6.1.a comparación de resultados
Mapa de Estados Erosivos. Resumen Nacional Escala 1:1.000.000

Nivel erosivo (t·ha ⁻¹ ·año ⁻¹)		Superficie geográfica	
		ha	%
1	0-5	326.400,38	42,23
2	5-12	99.748,30	12,91
3	12-25	99.142,03	12,83
4	25-50	66.491,55	8,60
5	50-100	101.717,39	13,16
6	100-200	68.454,79	8,86
7	>200	0,00	0,00
8	Agua	1.248,62	0,16
9	Núcleos urbanos	9.632,81	1,25
TOTAL		772.835,87	100,00

Tabla 3.6.1.b comparación de resultados
Inventario Nacional de Erosión de Suelos

Nivel erosivo (t·ha ⁻¹ ·año ⁻¹)		Superficie geográfica	
		ha	%
1	0-5	113.200,62	14,65
2	5-10	160.098,15	20,72
3	10-25	221.604,46	28,67
4	25-50	77.047,35	9,97
5	50-100	50.937,04	6,59
6	100-200	39.430,76	5,10
7	>200	21.141,30	2,74
8	Láminas de agua superficiales y humedales	3.656,53	0,47
9	Superficies artificiales	85.719,66	11,09
TOTAL		772.835,87	100,00



Gráfico 3.6.1 comparación de resultados

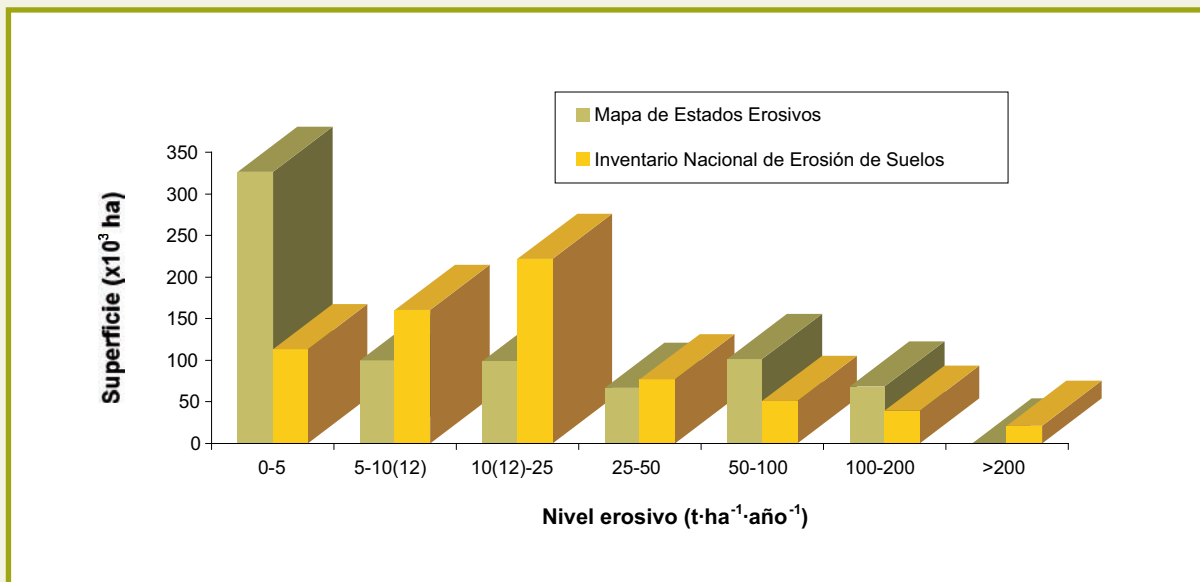

3.7 erosión potencial (laminar y en regueros)



En el mapa 3.7.1 se representa la clasificación de la superficie en función de la potencialidad a presentar erosión laminar y en regueros, estimada según el procedimiento explicado en la Metodología.

En la tabla 3.7.1 aparecen los valores de las superficies correspondientes a cada clase, distinguiendo a su vez, en dicha tabla, los tres niveles considerados de capacidad climática de recuperación de la vegetación.

En el gráfico 3.7.1 se comparan las superficies de erosión potencial y actual, según niveles erosivos.



Mapa 3.7.1 erosión potencial (laminar y en regueros)

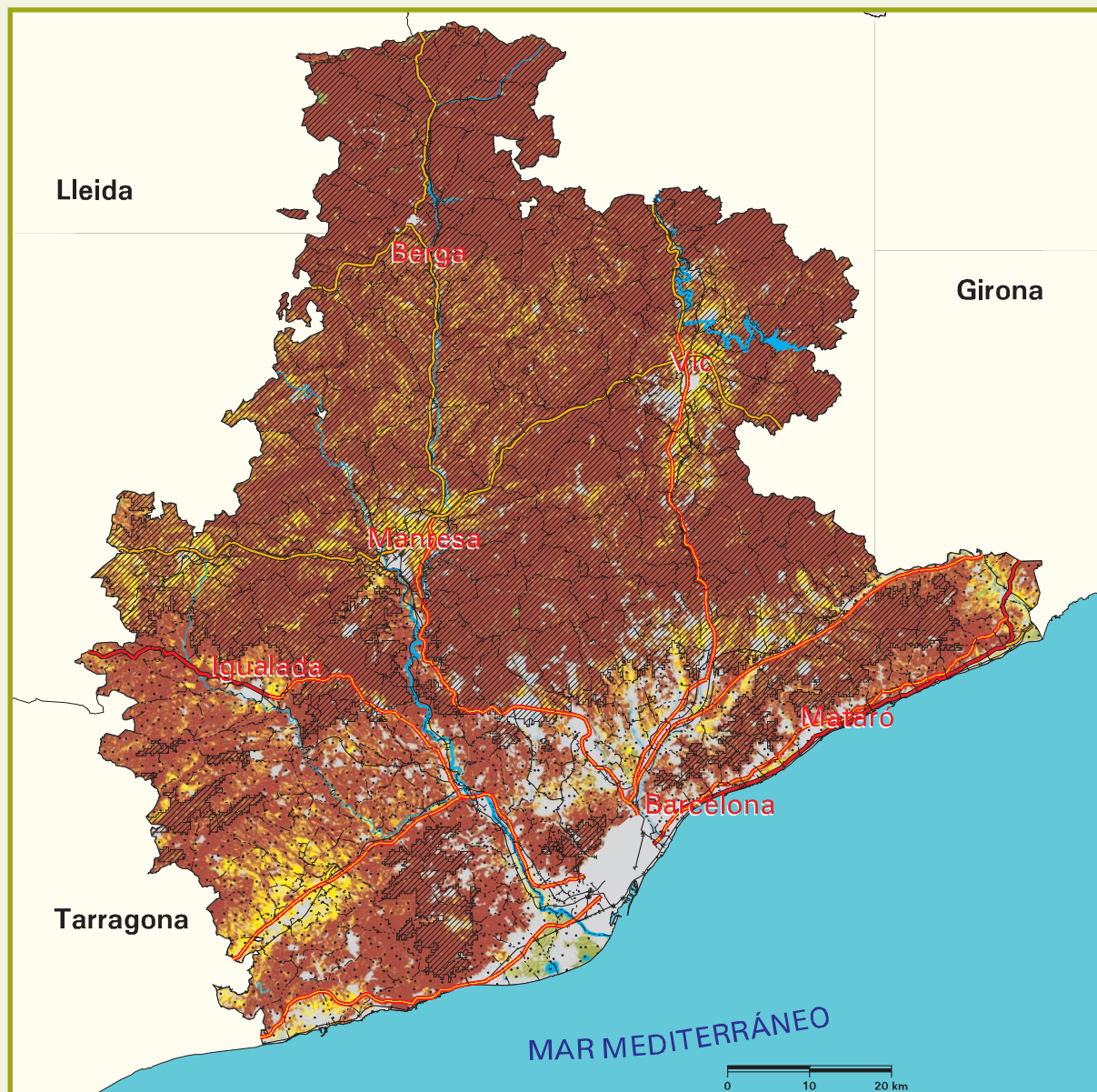

Signos convencionales	
	Autopista / Autovía
	Carretera nacional
	Río
	Ferrocarril
	Límite municipal

Erosión potencial de tipo laminar y en regueros ($t \cdot ha^{-1} \cdot año^{-1}$)	
	0 - 5
	5 - 10
	10 - 25
	25 - 50
	50 - 100
	100 - 200
	> 200
	Láminas de agua superficiales y humedales
	Superficies artificiales

Capacidad climática de recuperación de la vegetación	
	Baja
	Media
	Alta



Tabla 3.7.1 erosión potencial (laminar y en regueros)

Nivel erosivo (t·ha ⁻¹ ·año ⁻¹)	Capacidad climática de recuperación de la vegetación						Superficie geográfica	
	Baja		Media		Alta			
	ha	%	ha	%	ha	%	ha	%
0-5	0,00	0,00	4.744,98	0,61	1.473,34	0,19	6.218,32	0,80
5-10	0,00	0,00	941,68	0,12	126,02	0,02	1.067,70	0,14
10-25	0,00	0,00	5.226,61	0,68	2.625,03	0,34	7.851,64	1,02
25-50	0,00	0,00	10.578,67	1,37	10.276,66	1,33	20.855,33	2,70
50-100	0,00	0,00	17.386,88	2,25	27.222,37	3,52	44.609,25	5,77
100-200	0,00	0,00	35.348,44	4,57	68.213,57	8,83	103.562,01	13,40
>200	0,00	0,00	124.592,83	16,12	374.702,60	48,49	499.295,43	64,61
SUPERFICIE EROSIONABLE	0,00	0,00	198.820,09	25,72	484.639,59	62,72	683.459,68	88,44
Láminas de agua superficiales y humedales	0,00	0,00	1.943,44	0,25	1.713,09	0,22	3.656,53	0,47
Superficies artificiales	0,00	0,00	62.296,33	8,07	23.423,33	3,02	85.719,66	11,09
TOTAL	0,00	0,00	263.059,86	34,04	509.776,01	65,96	772.835,87	100,00

Nota: Véase la definición de superficie erosionable en la introducción del punto 3.4.

Gráfico 3.7.1 erosión potencial (laminar y en regueros) y erosión actual

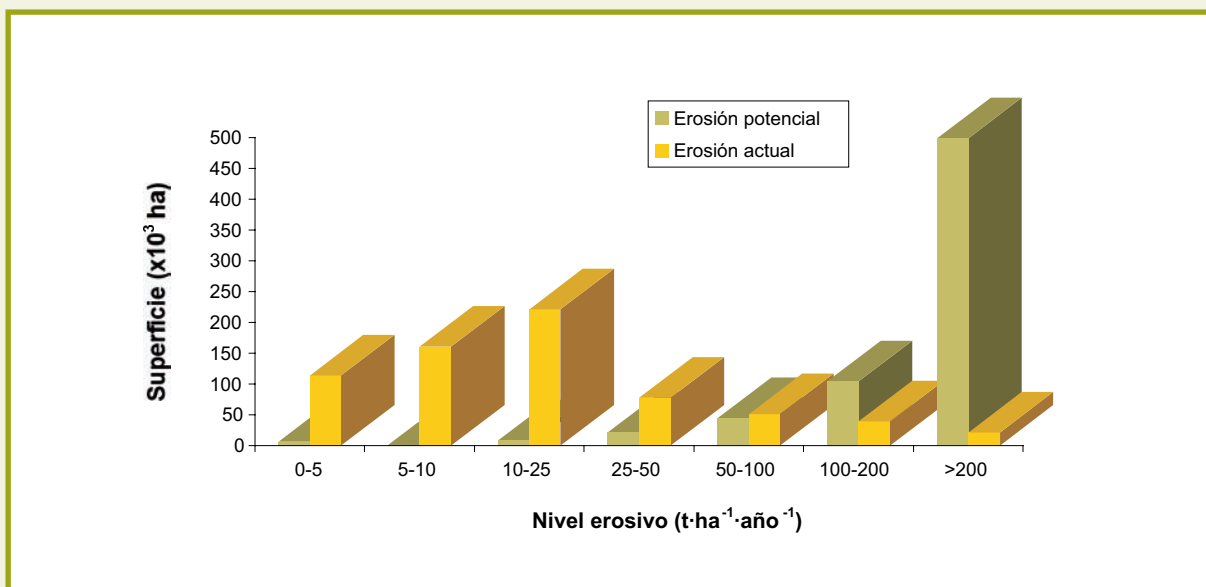

3.8 suelos esqueléticos y/o degradados por erosión laminar y en regueros



En el mapa 3.8.1. figuran los suelos esqueléticos y/o degradados por erosión laminar y en regueros, identificados de acuerdo con el procedimiento explicado en la metodología, así como los estratos que se consideran como desiertos y semidesiertos de vegetación con predominio de afloramientos rocosos.

En la tabla 3.8.1. aparecen los estratos que se han considerado como representativos de suelos esqueléticos y degradados por la erosión, incluyendo la descripción de los mismos, los valores medios de los parámetros utilizados en la clasificación, su tasa de erosión actual media, la cualificación de esta erosión según el apartado 3.5 y su superficie.

En el gráfico 3.8.1 se representan las superficies de los suelos esqueléticos y/o degradados por la erosión y los desiertos y semidesiertos de vegetación con predominio de afloramientos rocosos.

La superficie total ocupada por dichos estratos es de 68.472,24 ha, que supone un 10,02% de la superficie erosionable de la provincia y un 8,86% de su superficie geográfica.

Por otra parte, el estrato considerado como "desiertos y semidesiertos de vegetación con predominio de afloramientos rocosos" (estrato 61) suma 2.253,93 ha, es decir, un 0,33% de la superficie erosionable de la provincia y un 0,29% de su superficie geográfica.



Mapa 3.8.1 suelos esqueléticos y/o degradados por erosión laminar y en regueros

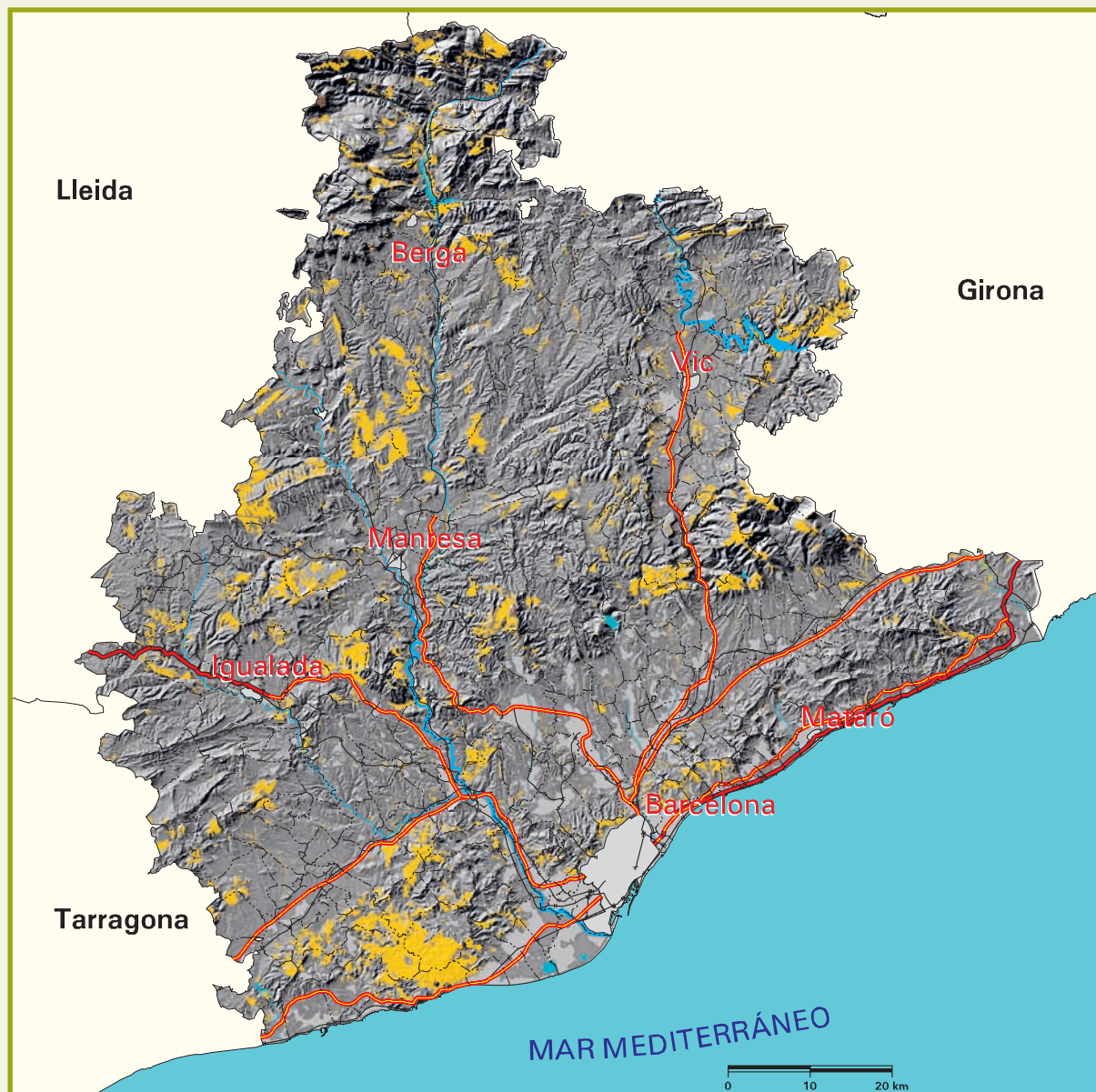

Signos convencionales

- Autopista / Autovía
- Carretera nacional
- Río
- Ferrocarril
- Límite municipal
- Láminas de agua superficiales
- Superficies artificiales

- Suelos esqueléticos y/o degradados por erosión laminar y en regueros
- Desiertos y semidesiertos de vegetación con predominio de afloramientos rocosos



Tabla 3.8.1 suelos esqueléticos y/o degradados por erosión laminar y en regueros

Estrato	Descripción	Afloramientos rocosos (%)	Pedregosidad superficial (%)	Suelos someros (%)	Elementos gruesos (%)	Materia orgánica (%)	Pérdidas medias de suelo (t·ha ⁻¹ ·año ⁻¹)	Cualificación de la erosión	Superficie (ha)
39	- Forestal arbolado coníferas con Fcc < 33% - Rocas sedimentarias y metamórficas resistentes - Varios climas - Varias pendientes - Varias orientaciones - Varias altitudes	17,88	30,00	50,00	57,27	2,64	15,98	Muy grave	14.086,35
51	- Forestal arbolado mixto con Fcc < 33% - Varias litologías - Varios climas - Varias pendientes - Varias orientaciones - Varias altitudes	11,25	42,50	25,00	66,86	6,75	12,45	Muy grave	9.636,46
65	- Matorral con nivel evolutivo medio o alto - Varias litologías - Varios climas - Varias pendientes - Varias orientaciones - Varias altitudes	11,67	29,44	22,22	40,72	7,68	13,87	Leve	9.340,91
66	- Forestal arbolado - Varias litologías - Varios climas - Varias pendientes - Varias orientaciones - Varias altitudes	9,50	11,67	25,00	43,53	9,49	21,96	Muy grave	23.418,31
30	- Forestal arbolado frondosas con Fcc > 66% - Rocas sedimentarias y metamórficas resistentes - Varios climas - Varias pendientes - Varias orientaciones - Varias altitudes	8,00	12,00	0,00	48,49	6,20	8,49	Leve	11.990,21
TOTAL									68.472,24



Gráfico 3.8.1 suelos esqueléticos y/o degradados por erosión laminar y en regueros.

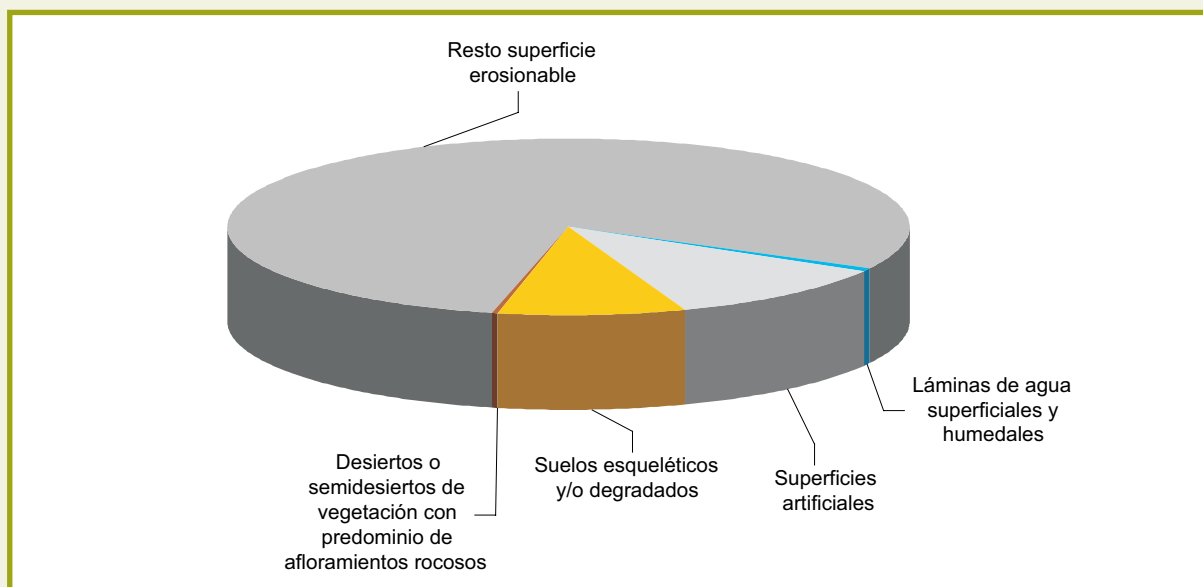



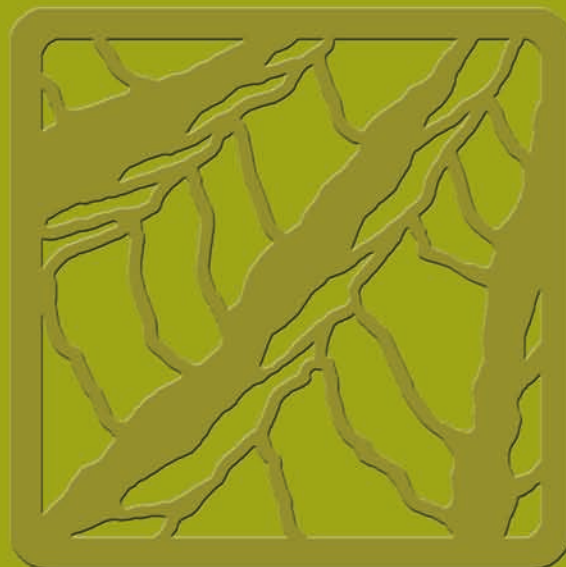

4. erosión en cárcavas y barrancos en Barcelona



La erosión en cárcavas y barrancos se caracteriza fundamentalmente por el avance remontante de una incisión en el terreno que, adoptando los clásicos perfiles en U o V, concentra las aguas de escorrentía y las conduce a la red principal de drenaje. El detonante para el proceso suele ser la pérdida de vegetación en áreas donde la microtopografía favorece esta concentración de flujos de corriente durante las lluvias. Las cárcavas están, casi siempre, asociadas a una erosión acelerada sobre litofacies blandas y, por tanto, a paisajes inestables.

Existen dos tipos fundamentales de cárcavas: de fondo de valle y de ladera. Las primeras son esencialmente un fenómeno de superficie y pueden considerarse como grandes regueros formados cuando la fuerza de arrastre ejercida por el flujo supera la resistencia del suelo. Pero, una vez que han alcanzado cierta profundidad, el principal mecanismo de avance es el retroceso de la cabecera, hasta que, al moverse pendiente arriba, y ser el espesor del suelo cada vez menor, provoca que la base de la cárcava llegue a la roca madre y la altura del muro de cabecera se reduzca suficientemente para estabilizarse.

Antes de que esto ocurra, lo más probable es que una cárcava de fondo de valle haya avanzado en el interior de las laderas que la rodean, donde se comportará como una cárcava de ladera. En este segundo tipo, las cárcavas se desarrollan formando, más o menos, ángulos rectos con la dirección principal del valle, donde las concentraciones locales de escorrentía superficial cortan la base de las colinas, los conductos subsuperficiales se hunden o los movimientos locales de masas crean una depresión lineal en el paisaje (R.P.C. Morgan. 1997. "Erosión y conservación del suelo". Ediciones Mundi-Prensa).

En ocasiones, las cárcavas de ladera se extienden de forma ramificada a través de terrenos generalmente erosionables, evolucionando hasta llegar a la formación de las denominadas "badlands", que son superficies cubiertas de cárcavas, no productivas y prácticamente imposibles de recuperar.

Aunque este tipo de erosión suele tener una importancia cuantitativa menor que otros procesos (erosión laminar y en regueros, fundamentalmente) en lo que a pérdidas de suelo se refiere, su repercusión paisajística es incluso superior, pues cárcavas y barrancos son elementos muy visibles y considerados generalmente como indicadores de procesos avanzados de degradación del territorio. De ahí su inclusión en el Inventario Nacional de Erosión de Suelos, en el que se trata de determinar, como indicador de este tipo de fenómenos, la superficie afectada por los mismos.

En el mapa 4.1. se representan las zonas de erosión en cárcavas y barrancos identificadas mediante fotointerpretación, tal y como se explica en la Metodología. Las zonas identificadas abarcan una superficie total de 2.165,50 ha, que suponen el 0,32% de la superficie erosionable de Barcelona y el 0,28% de la geográfica. Las tablas y gráficos siguientes permiten realizar un análisis detallado de los resultados obtenidos:



Tabla 4.1. Superficies de zonas de erosión en cárcavas y barrancos según niveles de erosión laminar y en regueros.

Gráfico 4.1. Superficie de zonas de erosión en cárcavas y barrancos.

Tabla 4.2. Superficies de zonas de erosión en cárcavas y barrancos según vegetación.

Tabla 4.3. Superficies de zonas de erosión en cárcavas y barrancos según términos municipales.

Tabla 4.4. Superficies de zonas de erosión en cárcavas y barrancos según unidades hidrológicas.

Tabla 4.5. Superficies de zonas de erosión en cárcavas y barrancos según régimen de propiedad.

Tabla 4.6. Superficies de zonas de erosión en cárcavas y barrancos según régimen de protección.

Los datos de régimen de propiedad y régimen de protección han sido obtenidos del Tercer Inventario Forestal Nacional de Barcelona.

Por otra parte, en el capítulo 9 (Cartografía), se incluye el mapa de zonas de erosión en cárcavas y barrancos (Mapa nº2), a escala 1:250.000.





Mapa 4.1 zonas de erosión en cárcavas y barrancos



Signos convencionales	
	Autopista / Autovia
	Carretera nacional
	Río
	Ferrocarril
	Límite municipal
	Láminas de agua superficiales
	Superficies artificiales

Zonas de erosión en cárcavas y barrancos



Tabla 4.1 superficies de zonas de erosión en cárcavas y barrancos según niveles de erosión laminar y en regueros

Nivel erosivo		Superficie erosionable (ha)	Superficie de erosión en cárcavas y barrancos	
Código	Pérdidas de suelo ($t \cdot ha^{-1} \cdot año^{-1}$)		ha	%*
1	0-5	113.200,62	330,00	0,29
2	5-10	160.098,15	747,50	0,47
3	10-25	221.604,46	817,56	0,37
4	25-50	77.047,35	127,69	0,17
5	50-100	50.937,04	85,06	0,17
6	100-200	39.430,76	45,00	0,11
7	>200	21.141,30	12,69	0,06
TOTAL		683.459,68	2.165,50	0,32

* Los porcentajes están referidos a cada nivel erosivo.

Nota: Véase la definición de superficie erosionable en la introducción del punto 3.4.

Gráfico 4.1 superficie de zonas de erosión en cárcavas y barrancos





Tabla 4.2 superficies de zonas de erosión en cárcavas y barrancos según vegetación

Vegetación	Superficie erosionable (ha)	Superficie de erosión en cárcavas y barrancos	
		ha	%*
Forestal arbolado	467.987,67	1.945,37	0,42
Forestal desarbolado	21.578,82	60,38	0,28
Cultivos	193.893,19	159,75	0,08
TOTAL	683.459,68	2.165,50	0,32

* Los porcentajes están referidos a cada tipo de vegetación.

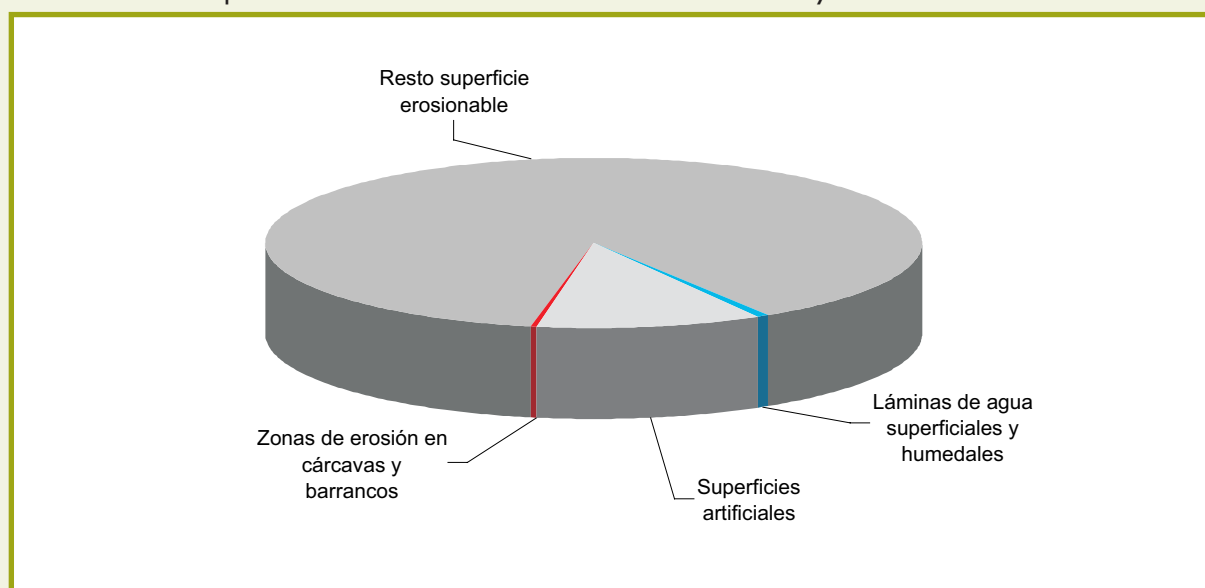
Nota: Véase la definición de superficie erosionable en la introducción del punto 3.4.



Tabla 4.3 superficies de zonas de erosión en cárcavas y barrancos según términos municipales

Término municipal*	Superficie erosionable (ha)	Superficie de erosión en cárcavas y barrancos	
		ha	%**
Bagà	4.274,21	56,00	1,31
Castellbisbal	2.266,06	32,06	1,41
Castellolí	2.489,13	3,13	0,13
Guardiola de Berguedà	7.244,26	25,63	0,35
Gurb	4.813,92	148,75	3,09
Marganell	1.269,02	25,06	1,97
Masquefa	1.437,50	25,38	1,77
Muntanyola	3.922,00	93,50	2,38
Òdena	5.031,30	21,88	0,43
Orís	2.650,11	71,94	2,71
Piera	4.896,28	37,63	0,77
Pobla de Claramunt (La)	1.636,30	24,44	1,49
Pobla de Lillet (La)	5.126,10	45,44	0,89
Saldes	6.611,82	93,19	1,41
Sant Bartomeu del Grau	3.443,84	4,00	0,12
Sant Pere de Torelló	5.436,35	909,59	16,73
Sant Vicenç de Torelló	595,86	16,50	2,77
Santa Eulàlia de Riuprimer	1.157,76	14,69	1,27
Santa Margarida de Montbui	2.635,53	78,81	2,99
Santa Maria de Corcó	6.049,73	312,50	5,17
Santa Maria d'Oló	6.610,25	28,19	0,43
Seva	2.599,07	24,81	0,95
Tona	1.460,07	48,88	3,35
Torelló	1.104,04	4,81	0,44
Vallcebre	2.659,61	1,50	0,06
Vic	1.800,65	17,19	0,95

* Sólo se han incluido los términos municipales que presentan erosión en cárcavas y barrancos.

** Los porcentajes están referidos a cada término municipal.

Nota: Véase la definición de superficie erosionable en la introducción del punto 3.4.



Tabla 4.4 superficies de zonas de erosión en cárcavas y barrancos según unidades hidrológicas

Unidad hidrológica*	Superficie erosionable en Barcelona (ha)	Superficie de erosión en cárcavas y barrancos	
		ha	%**
10066	5.058,94	66,38	1,31
10069	1.713,85	60,69	3,54
10071	9.708,94	94,69	0,98
10105	44.726,61	28,19	0,06
10141	2.937,09	25,06	0,85
10154	5.967,18	30,00	0,50
10155	2.583,75	48,81	1,89
10159	4.769,14	49,44	1,04
10161	9.910,88	37,63	0,38
10165	7.502,23	25,38	0,34
10166	1.959,62	32,06	1,64
10272	4.394,79	86,56	1,97
10273	1.474,46	198,63	13,47
10274	3.097,44	212,00	6,84
10275	1.507,73	378,13	25,08
10276	11.544,43	5,44	0,05
10277	3.498,37	24,81	0,71
10278	2.203,77	117,25	5,32
10281	2.689,32	35,88	1,33
10282	166,91	9,69	5,81
10283	3.173,80	32,31	1,02
10284	510,56	11,44	2,24
10285	6.349,97	120,44	1,90
10287	5.144,37	434,59	8,45

* Sólo se han incluido las unidades hidrológicas que presentan erosión en cárcavas y barrancos.

** Los porcentajes están referidos a cada unidad hidrológica.

Nota: Véase la definición de superficie erosionable en la introducción del punto 3.4.



Tabla 4.5 superficies de zonas de erosión en cárcavas y barrancos según régimen de propiedad

Régimen de propiedad*	Superficie erosionable (ha)	Superficie de erosión en cárcavas y barrancos	
		ha	%**
Montes públicos del Estado y de las comunidades autónomas catalogados de U.P.	6.111,89	37,19	0,61
Montes públicos de entidades locales catalogados de U.P. consorciados o conveniados	1.417,80	58,25	4,11
Montes públicos de entidades locales catalogados de U.P. no consorciados ni conveniados	11.752,74	84,69	0,72
Montes privados de particulares no consorciados ni conveniados y terrenos no forestales públicos o privados	647.632,98	1.985,37	0,31

* En el resto de las figuras de régimen de propiedad no se han detectado fenómenos significativos de erosión de estos tipos.

** Los porcentajes están referidos a cada tipo de régimen de propiedad.

Nota: Véase la definición de superficie erosionable en la introducción del punto 3.4.



Tabla 4.6 superficies de zonas de erosión en cárcavas y barrancos según régimen de protección

Régimen de protección*	Superficie erosionable (ha)	Superficie de erosión en cárcavas y barrancos	
		ha	%**
Parque Natural	42.313,00	34,31	0,08
Zona Periférica de Protección (ZPP) del Parque	3.795,74	23,13	0,61
Sin protección	607.324,95	2.108,06	0,35

* En el resto de las figuras de régimen de protección no se han detectado fenómenos significativos de erosión de estos tipos.

** Los porcentajes están referidos a cada tipo de régimen de protección.

Nota: Véase la definición de superficie erosionable en la introducción del punto 3.4.

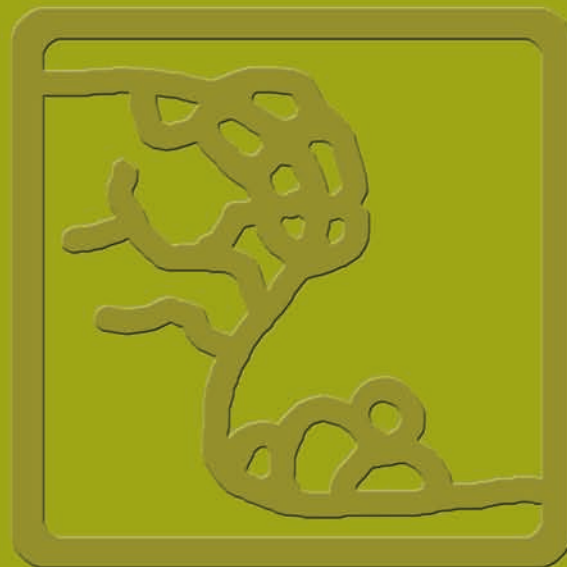

5. movimientos en masa en Barcelona



Los movimientos en masa son mecanismos de erosión, transporte y deposición que se producen por la inestabilidad gravitacional del terreno.

Su interrelación con otros mecanismos de erosión es muy intensa, especialmente en las áreas de montaña, donde junto con la hidrodinámica torrencial configuran el principal proceso erosivo de las laderas. Este aspecto se patentiza en la consideración tipológica y cuantitativa de los movimientos en masa en la mayoría de las clasificaciones de torrentes.

Fuera de las cuencas torrenciales, también es importante su aportación a la dinámica erosiva, siendo con frecuencia precursores y/o consecuencia de acaravamientos y erosiones laminares y en regueros.

La inclusión de los fenómenos de movimientos en masa en el Inventario Nacional de la Erosión de Suelos es, por tanto, muy conveniente desde un punto de vista de identificación y clasificación de la erosión en sus distintas formas. Esta conveniencia se incrementa por el hecho de que tales movimientos del terreno tienen normalmente efectos negativos, desde la reducción más o menos intensa de la capacidad productiva del suelo afectado, hasta daños catastróficos, tanto sobre bienes económicos como sobre vidas humanas.

Tal y como se explica en la Metodología, el estudio de los movimientos en masa se centra en la determinación de un indicador de la potencialidad de cada elemento del territorio a sufrir este tipo de fenómenos.

Aplicando el proceso explicado en la Metodología, se obtienen la información de partida y resultados finales que se resumen en las tablas, gráficos y mapas siguientes:

- Información de partida:

Mapa 5.1. Factor litología.

Tabla 5.1. Superficies según el factor litología.

Mapa 5.2. Factor pendiente.

Tabla 5.2. Superficies según el factor pendiente.

Mapa 5.3. Factor pluviometría.

Tabla 5.3. Superficies según el factor pluviometría.

Mapa 5.4. Movimientos identificados.



- Resultados finales y análisis:

Mapa 5.5. Potencialidad y tipología predominante de movimientos en masa.

Tabla 5.5. Superficies según potencialidad y tipología predominante de movimientos en masa.

Gráfico 5.5.1. Superficies según potencialidad de movimientos en masa.

Gráfico 5.5.2. Superficies según tipología predominante de movimientos en masa.

Tabla 5.6. Superficies según vegetación y potencialidad de movimientos en masa.

Tabla 5.7. Superficies según términos municipales y potencialidad de movimientos en masa.

Tabla 5.8. Superficies según unidades hidrológicas y potencialidad de movimientos en masa.

Tabla 5.9. Superficies según régimen de propiedad y potencialidad de movimientos en masa.

Tabla 5.10. Superficies según régimen de protección y potencialidad de movimientos en masa.

Los datos de régimen de propiedad y régimen de protección han sido obtenidos del Tercer Inventario Forestal Nacional de Barcelona.

Por otra parte, en el capítulo 9 (Cartografía), se incluye el mapa de potencialidad y tipología predominante de movimientos en masa (Mapa n°3), a escala 1:250.000.

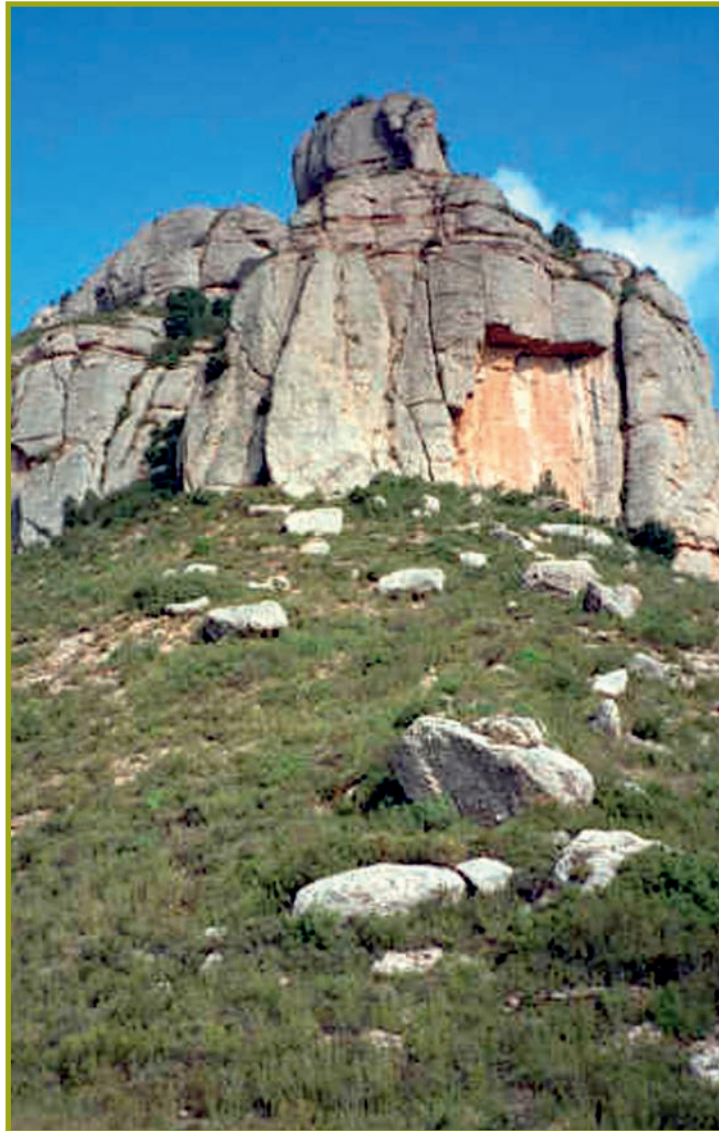



Mapa 5.1 factor litología

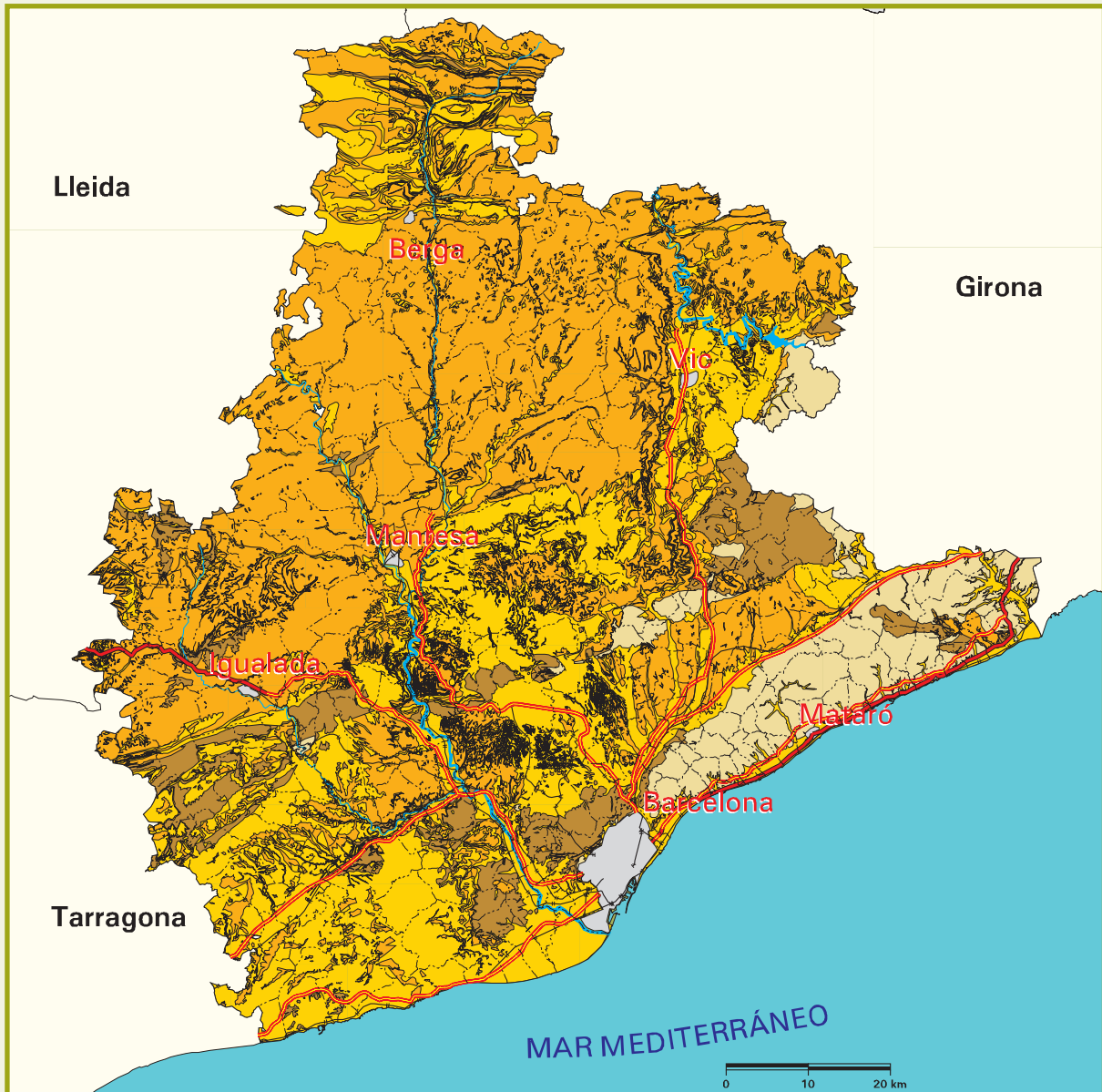

Signos convencionales

- Autopista / Autovía
- Carretera nacional
- Río
- Ferrocarril
- Límite municipal
- Láminas de agua superficiales
- Superficies artificiales

Susceptibilidad litológica a los movimientos en masa

- No favorable
- Muy poco favorable
- Poco favorable
- Medianamente favorable
- Favorable
- Muy favorable

Fuente: Instituto Geológico y Minero de España.
Elaboración propia.



Tabla 5.1 superficies según el factor litología

Susceptibilidad litológica a los movimientos en masa	Superficie geográfica	
	ha	%
No favorable	353,21	0,05
Muy poco favorable	61.332,33	7,94
Poco favorable	277.673,73	35,93
Medianamente favorable	373.340,30	48,30
Favorable	60.136,30	7,78
Muy favorable	0,00	0,00
TOTAL	772.835,87	100,00



Mapa 5.2 factor pendiente



Signos convencionales

	Autopista / Autovía
	Carretera nacional
	Río
	Ferrocarril
	Límite municipal
	Láminas de agua superficiales
	Superficies artificiales

Pendiente

	Baja (< 15%)
	Media (15 - 30%)
	Alta (30 - 100%)
	Muy alta o escarpes (> 100%)

Fuente: Modelo Digital del Terreno del Ministerio de Agricultura, Pesca y Alimentación.
Elaboración propia.



Tabla 5.2 superficies según el factor pendiente

Pendiente	Superficie geográfica	
	ha	%
Baja (<15%)	298.386,84	38,61
Media (15-30%)	247.288,95	32,00
Alta (30-100%)	225.431,22	29,17
Muy alta o escarpes (> 100%)	1.728,86	0,22
TOTAL	772.835,87	100,00



Mapa 5.3 factor pluviometría

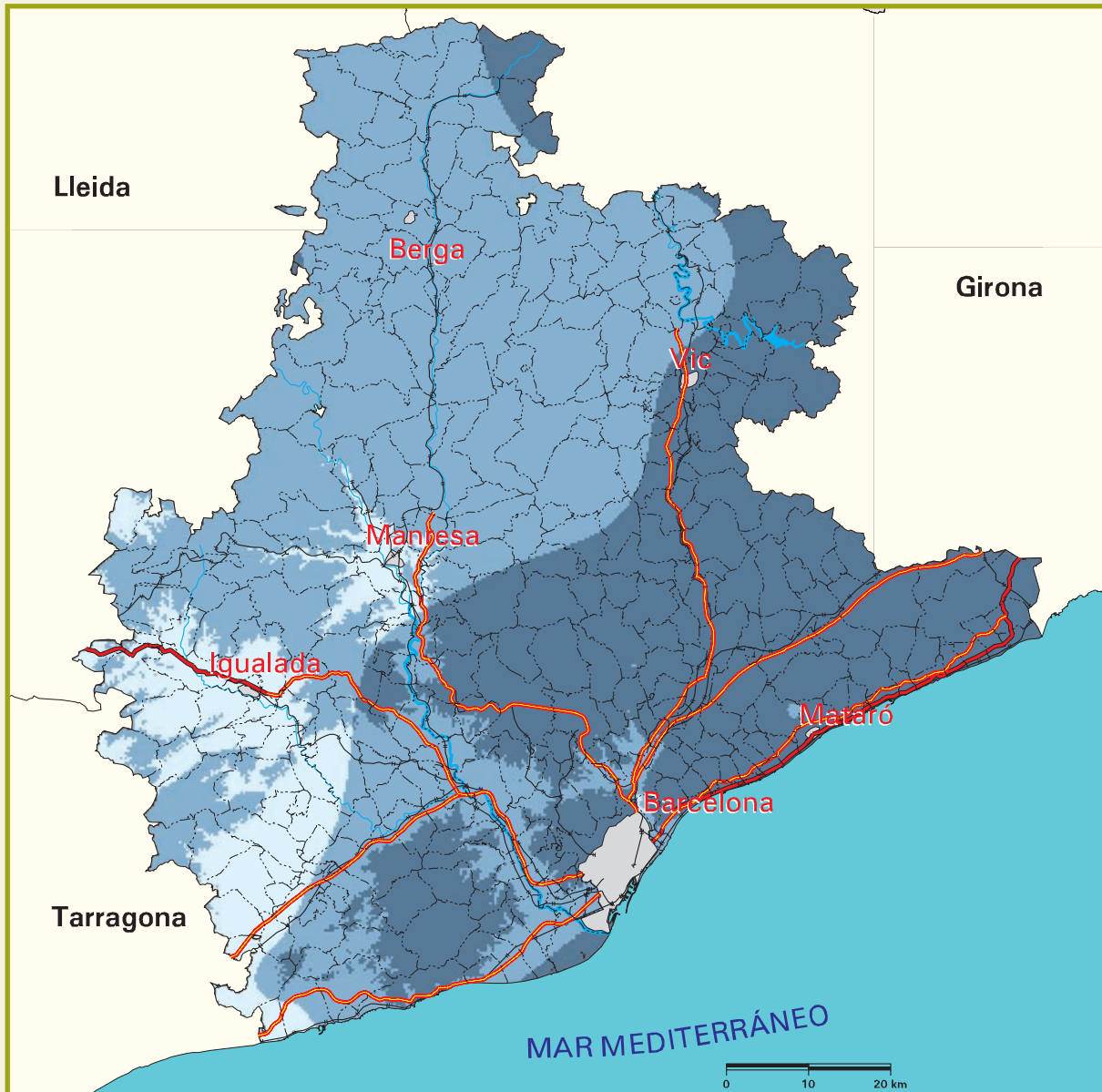

Signos convencionales	
	Autopista / Autovía
	Carretera nacional
	Río
	Ferrocarril
	Límite municipal
	Láminas de agua superficiales
	Superficies artificiales

Pluviometría (P y T10 en mm)	
	P < 600 y T10 < 100
	P < 600 y T10 > 100 ó 600 < P < 1200 y T10 < 100
	P > 1200 ó 600 < P < 1200 y T10 > 100

Fuente: Instituto Nacional de Meteorología.
Elaboración propia.



Tabla 5.3 superficies según el factor pluviometría

Pluviometría	Superficie geográfica	
	ha	%
P < 600 y T10 < 100	81.705,80	10,57
P < 600 y T10 > 100 ó 600 < P < 1200 y T10 < 100	399.549,48	51,70
P > 1200 ó 600 < P < 1200 y T10 > 100	291.580,59	37,73
TOTAL	772.835,87	100,00



Mapa 5.4 movimientos identificados



Signos convencionales

- Autopista / Autovía
- Carretera nacional
- Río
- Ferrocarril
- Límite municipal
- Láminas de agua superficiales
- Superficies artificiales

▲ Movimientos activos identificados (Total: 12)

Fuente: Instituto Geológico y Minero de España.
Elaboración propia.

Mapa 5.5 potencialidad y tipología predominante de movimientos en masa

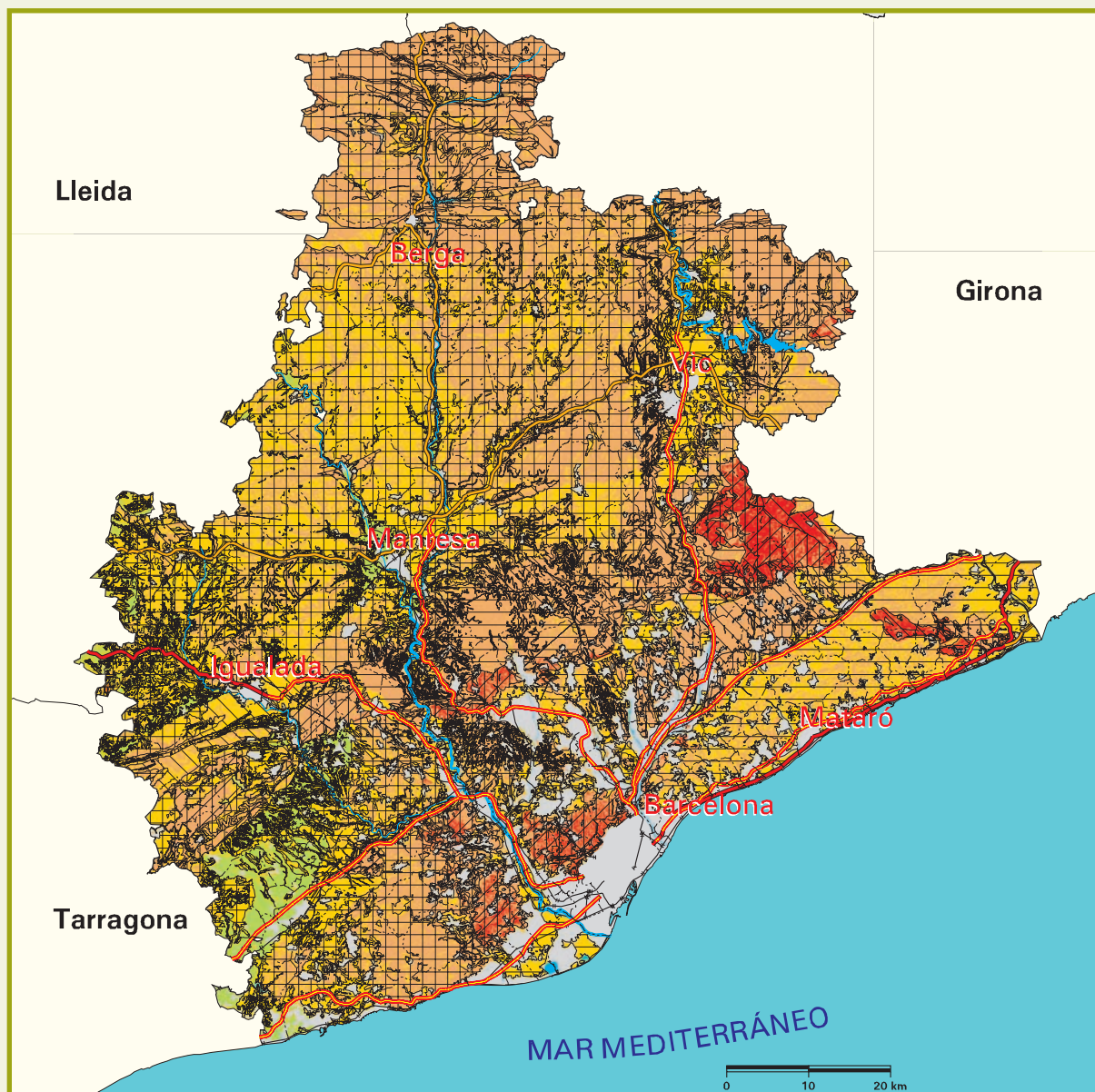

Signos convencionales	
	Autopista / Autovía
	Carretera nacional
	Río
	Ferrocarril
	Límite municipal

Potencialidad	
	Nula o muy baja
	Baja o moderada
	Media
	Alta
	Muy alta
	Láminas de agua superficiales y humedales
	Superficies artificiales

Tipología	
	Derrumbes en general
	Deslizamientos
	Flujos
	Complejos o mixtos



Tabla 5.5 superficies según potencialidad y tipología predominante de movimientos en masa

Tipología predominante	Potencialidad				
	Nula o muy baja		Baja o moderada		
	ha	%	ha	%	
Derrumbes en general	0,00	0,00	0,00	0,00	
Derrumbes en general y deslizamientos	0,00	0,00	0,00	0,00	
Deslizamientos	0,00	0,00	0,00	0,00	
Deslizamientos y flujos	0,00	0,00	0,00	0,00	
Complejos o mixtos	0,00	0,00	0,00	0,00	
Movimientos en masa poco probables	0,00	0,00	30.828,11	3,99	
SUPERFICIE EROSIONABLE	0,00	0,00	30.828,11	3,99	
Láminas de agua superficiales y humedales					
Superficies artificiales					
TOTAL					

Notas: Los porcentajes están referidos a la superficie geográfica de la provincia.

Véase la definición de superficie erosionable en la introducción del punto 3.4.

Sólo se estudia la tipología predominante de movimientos en masa en zonas de potencialidad media, alta y muy alta.



Potencialidad							Superficie geográfica	
Media		Alta		Muy alta				
	ha	%	ha	%	ha	%	ha	%
	101.290,59	13,11	51.001,08	6,60	141,77	0,02	152.433,44	19,73
	163.472,75	21,15	213.061,41	27,57	126,28	0,02	376.660,44	48,74
	390,68	0,05	6,56	~0,00	0,00	0,00	397,24	0,05
	4.699,60	0,61	34.600,77	4,48	13.156,02	1,70	52.456,39	6,79
	12.856,29	1,66	50.996,20	6,60	6.806,62	0,88	70.659,11	9,14
	24,95	~0,00	0,00	0,00	0,00	0,00	30.853,06	3,99
	282.734,86	36,58	349.666,02	45,25	20.230,69	2,62	683.459,68	88,44
							3.656,53	0,47
							85.719,66	11,09
							772.835,87	100,00



Gráfico 5.5.1 superficies según potencialidad de movimientos en masa





Gráfico 5.5.2 superficies según tipología predominante de movimientos en masa



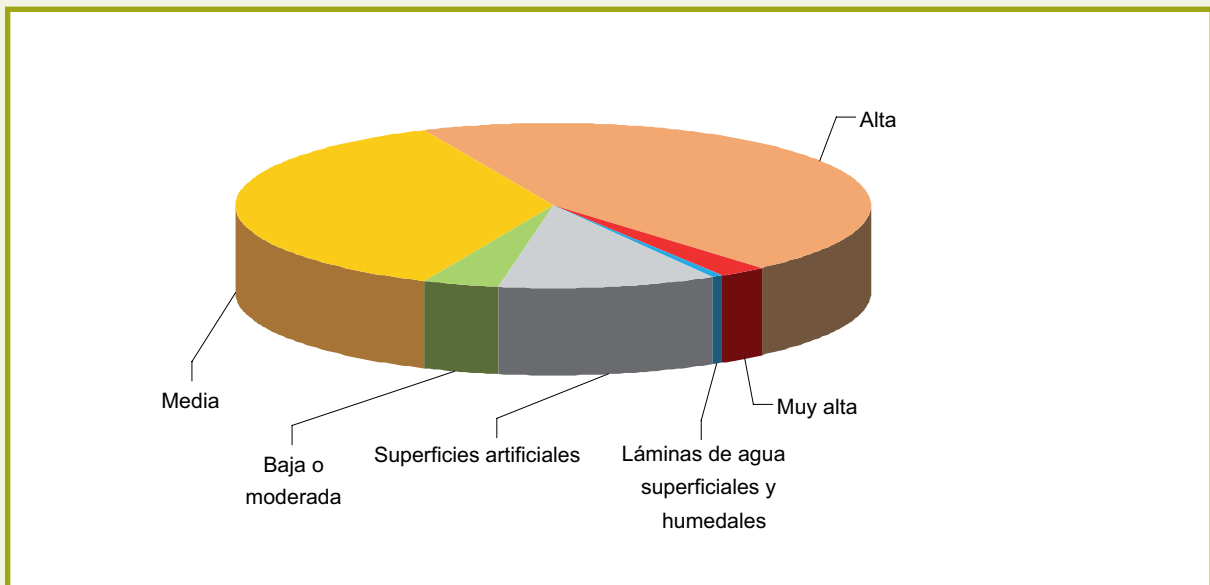

Tabla 5.6 superficies según vegetación y potencialidad de movimientos en masa

Vegetación	Potencialidad				
	Nula o muy baja		Baja o moderada		
	ha	%	ha	%	
Forestal arbolado	0,00	0,00	6.978,73	0,90	
Forestal desarbolado	0,00	0,00	333,76	0,04	
Cultivos	0,00	0,00	23.515,62	3,04	
SUPERFICIE EROSIONABLE	0,00	0,00	30.828,11	3,98	
Láminas de agua superficiales y humedales					
Superficies artificiales					
TOTAL					

Notas: Los porcentajes están referidos a la superficie geográfica de la provincia.
Véase la definición de superficie erosionable en la introducción del punto 3.4.

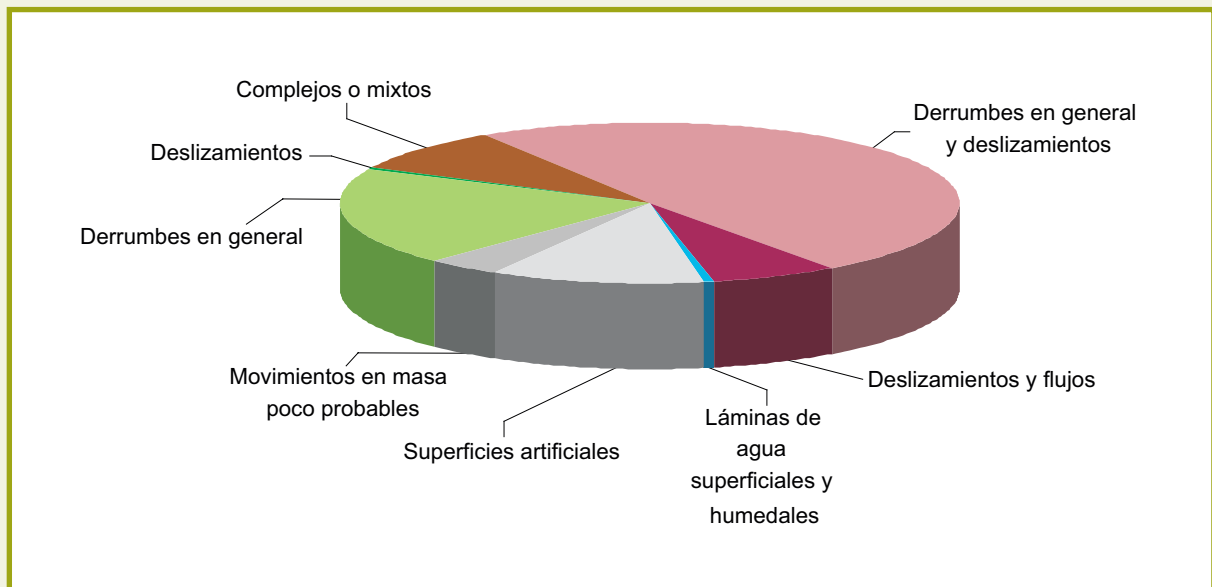

Potencialidad							Superficie geográfica	
Media		Alta		Muy alta				
	ha	%	ha	%	ha	%	ha	%
	154.343,16	19,97	288.394,22	37,33	18.271,56	2,36	467.987,67	60,56
	6.708,00	0,87	13.166,10	1,70	1.370,96	0,18	21.578,82	2,79
	121.683,70	15,75	48.105,70	6,22	588,17	0,08	193.893,19	25,09
	282.734,86	36,59	349.666,02	45,25	20.230,69	2,62	683.459,68	88,44
							3.656,53	0,47
							85.719,66	11,09
							772.835,87	100,00



Tabla 5.7 superficies según términos municipales y potencialidad de movimientos en masa

Término municipal	Potencialidad				
	Nula o muy baja		Baja o moderada		
	ha	%	ha	%	
Abrera	0,00	0,00	0,00	0,00	
Aguilar de Segarra	0,00	0,00	223,44	5,19	
Aiguafreda	0,00	0,00	0,00	0,00	
Alella	0,00	0,00	0,00	0,00	
Alpens	0,00	0,00	0,00	0,00	
Ametlla del Vallès (L')	0,00	0,00	0,00	0,00	
Arenys de Mar	0,00	0,00	0,00	0,00	
Arenys de Munt	0,00	0,00	0,00	0,00	
Argençola	0,00	0,00	845,57	17,98	
Argentona	0,00	0,00	27,89	1,36	
Artés	0,00	0,00	0,00	0,00	
Avià	0,00	0,00	0,00	0,00	
Avinyó	0,00	0,00	0,00	0,00	
Avinyonet del Penedès	0,00	0,00	0,00	0,00	
Badalona	0,00	0,00	0,00	0,00	
Bagà	0,00	0,00	0,00	0,00	
Balenyà	0,00	0,00	0,00	0,00	
Balsareny	0,00	0,00	372,60	10,58	
Barberà del Vallès	0,00	0,00	0,00	0,00	
Barcelona	0,00	0,00	17,32	0,93	
Begues	0,00	0,00	0,00	0,00	
Bellprat	0,00	0,00	530,51	17,08	
Berga	0,00	0,00	0,00	0,00	
Bigues i Riells	0,00	0,00	0,00	0,00	
Borredà	0,00	0,00	0,00	0,00	
Bruc (El)	0,00	0,00	4,13	0,09	
Brull (El)	0,00	0,00	0,00	0,00	
Cabanyes (Les)	0,00	0,00	82,93	81,26	
Cabrera de Mar	0,00	0,00	0,00	0,00	
Cabrera d'Igualada	0,00	0,00	440,77	28,59	
Cabrils	0,00	0,00	0,00	0,00	
Calaf	0,00	0,00	44,03	5,52	
Calders	0,00	0,00	0,00	0,00	
Caldes de Montbui	0,00	0,00	0,00	0,00	
Caldes d'Estrac	0,00	0,00	0,00	0,00	
Calella	0,00	0,00	0,00	0,00	
Calldetenes	0,00	0,00	0,00	0,00	
Callús	0,00	0,00	167,29	14,60	
Calonge de Segarra	0,00	0,00	297,24	8,15	
Campins	0,00	0,00	0,00	0,00	



	Potencialidad						Superficie erosionable (ha)
	Media		Alta		Muy alta		
	ha	%	ha	%	ha	%	
	896,66	58,32	640,83	41,68	0,00	0,00	1.537,49
	2.940,66	68,33	1.139,88	26,48	0,00	0,00	4.303,98
	67,10	9,55	547,71	77,93	87,99	12,52	702,80
	445,96	70,26	188,74	29,74	0,00	0,00	634,70
	299,31	21,94	1.065,08	78,06	0,00	0,00	1.364,39
	246,03	24,83	745,01	75,17	0,00	0,00	991,04
	379,23	90,74	38,71	9,26	0,00	0,00	417,94
	1.134,50	59,75	764,34	40,25	0,00	0,00	1.898,84
	3.431,71	72,98	380,54	8,09	44,78	0,95	4.702,60
	1.382,97	67,30	644,01	31,34	0,00	0,00	2.054,87
	1.096,92	65,26	583,85	34,74	0,00	0,00	1.680,77
	1.488,28	56,14	1.162,76	43,86	0,00	0,00	2.651,04
	2.588,81	41,51	3.647,40	58,49	0,00	0,00	6.236,21
	1.699,72	59,52	1.156,07	40,48	0,00	0,00	2.855,79
	462,78	64,77	251,72	35,23	0,00	0,00	714,50
	323,01	7,55	3.945,82	92,32	5,38	0,13	4.274,21
	741,26	41,69	1.036,19	58,29	0,31	0,02	1.777,76
	2.507,96	71,22	640,95	18,20	0,00	0,00	3.521,51
	116,32	65,59	53,66	30,25	7,38	4,16	177,36
	149,41	8,06	751,27	40,51	936,37	50,50	1.854,37
	841,64	17,94	3.784,04	80,64	66,85	1,42	4.692,53
	1.437,62	46,28	1.138,25	36,64	0,00	0,00	3.106,38
	444,71	22,22	1.556,94	77,78	0,00	0,00	2.001,65
	1.011,86	42,64	1.350,75	56,93	10,20	0,43	2.372,81
	695,54	16,07	3.632,58	83,93	0,00	0,00	4.328,12
	1.225,30	27,27	3.258,73	72,50	6,44	0,14	4.494,60
	504,87	12,53	1.516,11	37,62	2.009,27	49,85	4.030,25
	19,13	18,74	0,00	0,00	0,00	0,00	102,06
	414,06	75,18	136,71	24,82	0,00	0,00	550,77
	963,96	62,53	136,83	8,88	0,00	0,00	1.541,56
	187,98	56,70	143,53	43,30	0,00	0,00	331,51
	650,27	81,47	103,87	13,01	0,00	0,00	798,17
	2.407,02	76,68	732,01	23,32	0,00	0,00	3.139,03
	920,62	29,20	2.215,15	70,26	17,14	0,54	3.152,91
	23,33	81,63	5,25	18,37	0,00	0,00	28,58
	357,02	56,56	159,66	25,30	114,51	18,14	631,19
	424,31	82,31	91,19	17,69	0,00	0,00	515,50
	784,66	68,48	193,81	16,92	0,00	0,00	1.145,76
	2.390,01	65,55	959,08	26,30	0,00	0,00	3.646,33
	196,62	27,35	372,22	51,76	150,22	20,89	719,06

sigue ►►



Tabla 5.7 superficies según términos municipales y potencialidad de movimientos en masa (cont.)

Término municipal	Potencialidad				
	Nula o muy baja		Baja o moderada		
	ha	%	ha	%	
Canet de Mar	0,00	0,00	0,00	0,00	
Canovelles	0,00	0,00	0,00	0,00	
Cànoves i Samalús	0,00	0,00	0,00	0,00	
Canyelles	0,00	0,00	0,00	0,00	
Capellades	0,00	0,00	26,14	12,82	
Capolat	0,00	0,00	0,00	0,00	
Cardedeu	0,00	0,00	0,00	0,00	
Cardona	0,00	0,00	744,89	11,49	
Carme	0,00	0,00	141,02	12,93	
Casserres	0,00	0,00	0,13	~0,00	
Castell de l'Areny	0,00	0,00	0,00	0,00	
Castellar de n'Hug	0,00	0,00	0,00	0,00	
Castellar del Riu	0,00	0,00	0,00	0,00	
Castellar del Vallès	0,00	0,00	0,00	0,00	
Castellbell i el Vilar	0,00	0,00	33,65	1,34	
Castellbisbal	0,00	0,00	0,00	0,00	
Castellcir	0,00	0,00	0,00	0,00	
Castelldefels	0,00	0,00	0,00	0,00	
Castellet i la Gornal	0,00	0,00	1.558,25	35,73	
Castellfollit de Riubregós	0,00	0,00	799,61	30,47	
Castellfollit del Boix	0,00	0,00	74,54	1,26	
Castellgalí	0,00	0,00	334,51	19,85	
Castellnou de Bages	0,00	0,00	16,82	0,58	
Castellolí	0,00	0,00	20,95	0,84	
Castellterçol	0,00	0,00	0,00	0,00	
Castellví de la Marca	0,00	0,00	1.367,82	48,52	
Castellví de Rosanes	0,00	0,00	0,06	~0,00	
Centelles	0,00	0,00	0,00	0,00	
Cercs	0,00	0,00	6,13	0,14	
Cerdanyola del Vallès	0,00	0,00	0,00	0,00	
Cervelló	0,00	0,00	0,00	0,00	
Collbató	0,00	0,00	0,00	0,00	
Collsuspina	0,00	0,00	0,00	0,00	
Copons	0,00	0,00	389,23	17,85	
Corbera de Llobregat	0,00	0,00	0,00	0,00	
Cornellà de Llobregat	0,00	0,00	0,00	0,00	
Cubelles	0,00	0,00	460,23	55,39	
Dosrius	0,00	0,00	0,00	0,00	
Esparreguera	0,00	0,00	0,00	0,00	
Esplugues de Llobregat	0,00	0,00	0,00	0,00	



	Potencialidad						Superficie erosionable (ha)
	Media		Alta		Muy alta		
	ha	%	ha	%	ha	%	
	328,07	70,78	135,46	29,22	0,00	0,00	463,53
	25,52	7,21	328,32	92,79	0,00	0,00	353,84
	123,32	4,52	1.789,96	65,51	818,87	29,97	2.732,15
	622,31	61,92	382,67	38,08	0,00	0,00	1.004,98
	62,72	30,77	115,01	56,41	0,00	0,00	203,87
	1.287,47	37,51	2.145,30	62,49	0,00	0,00	3.432,77
	117,76	13,10	781,47	86,90	0,00	0,00	899,23
	4.309,30	66,48	1.428,42	22,03	0,00	0,00	6.482,61
	704,18	64,56	245,46	22,51	0,00	0,00	1.090,66
	1.620,60	56,41	1.252,64	43,59	0,00	0,00	2.873,37
	262,79	10,59	2.218,15	89,41	0,00	0,00	2.480,94
	25,27	0,54	4.518,93	96,85	121,88	2,61	4.666,08
	680,66	20,78	2.594,82	79,22	0,13	~0,00	3.275,61
	872,78	22,93	2.781,62	73,10	150,90	3,97	3.805,30
	872,66	34,73	1.606,34	63,93	0,00	0,00	2.512,65
	920,37	40,61	1.345,25	59,37	0,44	0,02	2.266,06
	1.337,37	39,61	2.039,17	60,39	0,00	0,00	3.376,54
	107,50	34,17	202,19	64,28	4,88	1,55	314,57
	1.943,18	44,57	859,21	19,70	0,00	0,00	4.360,64
	1.612,10	61,43	212,63	8,10	0,00	0,00	2.624,34
	3.993,79	67,50	1.848,50	31,24	0,00	0,00	5.916,83
	949,45	56,35	401,12	23,80	0,00	0,00	1.685,08
	2.242,17	77,67	627,76	21,75	0,00	0,00	2.886,75
	1.296,03	52,07	1.172,15	47,09	0,00	0,00	2.489,13
	1.457,26	47,11	1.636,36	52,89	0,00	0,00	3.093,62
	1.406,17	49,87	45,34	1,61	0,00	0,00	2.819,33
	207,76	13,86	1.068,64	71,28	222,76	14,86	1.499,22
	290,74	21,08	1.087,85	78,86	0,81	0,06	1.379,40
	534,32	12,38	3.776,60	87,46	1,00	0,02	4.318,05
	682,29	32,34	1.061,77	50,33	365,66	17,33	2.109,72
	401,37	16,24	1.878,70	75,98	192,43	7,78	2.472,50
	367,85	23,46	1.191,71	75,99	8,70	0,55	1.568,26
	535,39	35,90	956,08	64,10	0,00	0,00	1.491,47
	1.422,37	65,24	368,60	16,91	0,00	0,00	2.180,20
	123,76	10,32	909,37	75,88	165,35	13,80	1.198,48
	21,26	100,00	0,00	0,00	0,00	0,00	21,26
	362,53	43,64	8,06	0,97	0,00	0,00	830,82
	2.371,99	65,56	1.246,20	34,44	0,00	0,00	3.618,19
	892,85	40,85	1.292,47	59,12	0,75	0,03	2.186,07
	5,50	7,04	38,03	48,69	34,58	44,27	78,11

sigue▶▶



Tabla 5.7 superficies según términos municipales y potencialidad de movimientos en masa (cont.)

Término municipal	Potencialidad				
	Nula o muy baja		Baja o moderada		
	ha	%	ha	%	
Espunyola (L')	0,00	0,00	0,00	0,00	
Estany (L')	0,00	0,00	0,00	0,00	
Figaró-Montmany	0,00	0,00	0,00	0,00	
Fígols	0,00	0,00	0,00	0,00	
Fogars de la Selva	0,00	0,00	0,00	0,00	
Fogars de Montclús	0,00	0,00	0,00	0,00	
Folgueroles	0,00	0,00	0,00	0,00	
Fonollosa	0,00	0,00	274,30	5,35	
Font-rubí	0,00	0,00	1.521,98	41,49	
Franqueses del Vallès (Les)	0,00	0,00	0,00	0,00	
Gaià	0,00	0,00	33,33	0,84	
Gallifa	0,00	0,00	0,00	0,00	
Garriga (La)	0,00	0,00	0,00	0,00	
Gavà	0,00	0,00	0,00	0,00	
Gelida	0,00	0,00	0,00	0,00	
Gironella	0,00	0,00	0,00	0,00	
Gisclareny	0,00	0,00	0,00	0,00	
Granada (La)	0,00	0,00	207,00	34,89	
Granera	0,00	0,00	0,00	0,00	
Granollers	0,00	0,00	0,00	0,00	
Gualba	0,00	0,00	0,00	0,00	
Guardiola de Berguedà	0,00	0,00	0,40	0,01	
Gurb	0,00	0,00	0,00	0,00	
Hospitalet de Llobregat (L')	0,00	0,00	0,00	0,00	
Hostalets de Pierola (Els)	0,00	0,00	37,15	1,24	
Igualada	0,00	0,00	23,14	11,92	
Jorba	0,00	0,00	433,51	14,31	
Llacuna (La)	0,00	0,00	44,41	0,86	
Llagosta (La)	0,00	0,00	0,00	0,00	
Lliçà d'Amunt	0,00	0,00	0,00	0,00	
Lliçà de Vall	0,00	0,00	0,00	0,00	
Llinars del Vallès	0,00	0,00	0,00	0,00	
Lluçà	0,00	0,00	0,00	0,00	
Malgrat de Mar	0,00	0,00	0,00	0,00	
Malla	0,00	0,00	0,00	0,00	
Manlleu	0,00	0,00	0,00	0,00	
Manresa	0,00	0,00	1.129,37	34,89	
Marganell	0,00	0,00	14,70	1,16	
Martorell	0,00	0,00	6,75	1,12	
Martorelles	0,00	0,00	0,00	0,00	



	Potencialidad						Superficie erosionable (ha)
	Media		Alta		Muy alta		
	ha	%	ha	%	ha	%	
	1.556,31	44,03	1.978,39	55,97	0,00	0,00	3.534,70
	183,61	18,65	800,92	81,35	0,00	0,00	984,53
	69,11	4,74	1.130,99	77,56	258,10	17,70	1.458,20
	736,70	24,93	2.217,21	75,03	1,25	0,04	2.955,16
	1.971,44	65,26	1.049,26	34,74	0,00	0,00	3.020,70
	483,47	12,25	1.302,84	33,00	2.161,27	54,75	3.947,58
	715,93	70,29	302,56	29,71	0,00	0,00	1.018,49
	3.727,31	72,64	1.129,25	22,01	0,00	0,00	5.130,86
	1.635,80	44,59	510,75	13,92	0,00	0,00	3.668,53
	188,86	7,71	2.262,06	92,29	0,00	0,00	2.450,92
	1.526,23	38,65	2.389,77	60,51	0,00	0,00	3.949,33
	36,65	2,30	1.556,00	97,58	1,88	0,12	1.594,53
	545,08	34,34	778,72	49,07	263,29	16,59	1.587,09
	879,53	41,78	1.115,98	53,01	109,70	5,21	2.105,21
	906,43	36,69	1.442,68	58,39	121,51	4,92	2.470,62
	354,90	65,74	184,93	34,26	0,00	0,00	539,83
	132,27	3,62	3.516,25	96,31	2,38	0,07	3.650,90
	354,72	59,79	31,58	5,32	0,00	0,00	593,30
	252,40	10,63	2.121,35	89,37	0,00	0,00	2.373,75
	170,29	28,60	425,20	71,40	0,00	0,00	595,49
	828,94	36,71	1.411,17	62,50	17,82	0,79	2.257,93
	1.011,81	13,97	6.230,29	86,00	1,76	0,02	7.244,26
	2.985,86	62,03	1.828,06	37,97	0,00	0,00	4.813,92
	3,25	45,20	3,75	52,16	0,19	2,64	7,19
	975,78	32,52	1.964,06	65,46	23,45	0,78	3.000,44
	122,26	62,98	48,72	25,10	0,00	0,00	194,12
	2.262,19	74,70	332,95	10,99	0,00	0,00	3.028,65
	2.206,27	42,64	2.923,39	56,50	0,00	0,00	5.174,07
	32,27	100,00	0,00	0,00	0,00	0,00	32,27
	221,57	14,83	1.272,52	85,17	0,00	0,00	1.494,09
	44,66	9,32	434,57	90,68	0,00	0,00	479,23
	1.297,91	55,13	1.056,45	44,87	0,00	0,00	2.354,36
	1.534,24	28,74	3.803,18	71,26	0,00	0,00	5.337,42
	447,33	75,17	97,69	16,42	50,03	8,41	595,05
	518,56	71,03	208,69	28,58	2,88	0,39	730,13
	1.221,37	89,90	137,27	10,10	0,00	0,00	1.358,64
	1.947,36	60,16	160,23	4,95	0,00	0,00	3.236,96
	249,84	19,69	1.003,85	79,10	0,63	0,05	1.269,02
	342,28	56,61	253,96	42,01	1,56	0,26	604,55
	65,54	46,62	39,90	28,38	35,15	25,00	140,59

sigue▶▶



Tabla 5.7 superficies según términos municipales y potencialidad de movimientos en masa (cont.)

Término municipal	Potencialidad				
	Nula o muy baja		Baja o moderada		
	ha	%	ha	%	
Masies de Roda (Les)	0,00	0,00	0,00	0,00	
Masies de Voltregà (Les)	0,00	0,00	0,00	0,00	
Masnou (El)	0,00	0,00	0,00	0,00	
Masquefa	0,00	0,00	0,00	0,00	
Matadepera	0,00	0,00	0,00	0,00	
Mataró	0,00	0,00	1,75	0,16	
Mediona	0,00	0,00	480,29	10,57	
Moià	0,00	0,00	0,00	0,00	
Molins de Rei	0,00	0,00	0,00	0,00	
Mollet del Vallès	0,00	0,00	0,00	0,00	
Monistrol de Calders	0,00	0,00	0,00	0,00	
Monistrol de Montserrat	0,00	0,00	11,51	1,03	
Montcada i Reixac	0,00	0,00	1,56	0,12	
Montclar	0,00	0,00	1,56	0,07	
Montesquiu	0,00	0,00	0,00	0,00	
Montgat	0,00	0,00	0,00	0,00	
Montmajor	0,00	0,00	108,51	1,43	
Montmaneu	0,00	0,00	678,47	51,31	
Montmeló	0,00	0,00	0,00	0,00	
Montornès del Vallès	0,00	0,00	0,00	0,00	
Montseny	0,00	0,00	0,00	0,00	
Muntanyola	0,00	0,00	0,00	0,00	
Mura	0,00	0,00	1,31	0,02	
Navarcles	0,00	0,00	11,95	3,19	
Navàs	0,00	0,00	172,84	2,15	
Nou de Berguedà (La)	0,00	0,00	0,13	0,01	
Òdena	0,00	0,00	416,19	8,27	
Olèrdola	0,00	0,00	6,56	0,24	
Olesa de Bonesvalls	0,00	0,00	0,00	0,00	
Olesa de Montserrat	0,00	0,00	0,00	0,00	
Olivella	0,00	0,00	0,00	0,00	
Olost	0,00	0,00	0,00	0,00	
Olvan	0,00	0,00	0,00	0,00	
Orís	0,00	0,00	0,00	0,00	
Oristà	0,00	0,00	0,00	0,00	
Orpí	0,00	0,00	54,78	3,66	
Òrrius	0,00	0,00	0,00	0,00	
Pacs del Penedès	0,00	0,00	476,22	85,42	
Palafolls	0,00	0,00	0,00	0,00	
Palau-solità i Plegamans	0,00	0,00	0,00	0,00	



	Potencialidad						Superficie erosionable (ha)
	Media		Alta		Muy alta		
	ha	%	ha	%	ha	%	
	576,60	40,10	861,08	59,89	0,19	0,01	1.437,87
	1.005,30	48,71	1.058,70	51,29	0,00	0,00	2.064,00
	70,67	95,85	3,06	4,15	0,00	0,00	73,73
	807,05	56,14	630,45	43,86	0,00	0,00	1.437,50
	162,54	8,63	1.676,75	89,11	42,47	2,26	1.881,76
	934,25	82,87	191,37	16,97	0,00	0,00	1.127,37
	2.360,62	51,95	1.703,03	37,48	0,00	0,00	4.543,94
	3.129,39	42,77	4.187,73	57,23	0,00	0,00	7.317,12
	277,98	22,54	646,21	52,40	309,06	25,06	1.233,25
	60,22	13,65	380,92	86,35	0,00	0,00	441,14
	990,16	46,44	1.141,94	53,56	0,00	0,00	2.132,10
	291,93	26,20	800,28	71,81	10,70	0,96	1.114,42
	468,53	37,24	651,96	51,81	136,21	10,83	1.258,26
	1.407,73	63,22	817,37	36,71	0,00	0,00	2.226,66
	149,09	32,99	302,87	67,01	0,00	0,00	451,96
	81,86	80,75	19,51	19,25	0,00	0,00	101,37
	4.890,77	64,55	2.578,06	34,02	0,00	0,00	7.577,34
	602,36	45,55	41,47	3,14	0,00	0,00	1.322,30
	35,32	70,16	10,64	21,14	4,38	8,70	50,34
	386,85	62,00	169,23	27,12	67,92	10,88	624,00
	109,02	4,06	668,97	24,93	1.905,89	71,01	2.683,88
	491,18	12,52	3.414,75	87,07	16,07	0,41	3.922,00
	373,73	7,14	4.866,07	92,84	0,19	~0,00	5.241,30
	306,00	81,71	56,53	15,10	0,00	0,00	374,48
	6.099,21	75,91	1.763,25	21,94	0,00	0,00	8.035,30
	450,96	18,13	2.035,85	81,86	0,00	0,00	2.486,94
	2.612,34	51,92	2.002,77	39,81	0,00	0,00	5.031,30
	2.172,32	80,78	510,56	18,98	0,00	0,00	2.689,44
	619,94	20,68	2.378,13	79,32	0,00	0,00	2.998,07
	410,63	31,06	704,92	53,33	206,31	15,61	1.321,86
	1.096,35	32,39	2.288,89	67,61	0,00	0,00	3.385,24
	1.440,87	54,46	1.205,11	45,54	0,00	0,00	2.645,98
	1.144,32	32,93	2.330,28	67,07	0,00	0,00	3.474,60
	739,51	27,90	1.910,60	72,10	0,00	0,00	2.650,11
	3.038,16	43,11	4.009,11	56,89	0,00	0,00	7.047,27
	812,61	54,32	628,51	42,01	0,13	0,01	1.496,03
	308,18	60,94	197,56	39,06	0,00	0,00	505,74
	80,43	14,42	0,88	0,16	0,00	0,00	557,53
	1.212,12	87,47	149,09	10,76	24,57	1,77	1.385,78
	298,25	34,72	560,65	65,28	0,00	0,00	858,90

sigue ►►



Tabla 5.7 superficies según términos municipales y potencialidad de movimientos en masa (cont.)

Término municipal	Potencialidad				
	Nula o muy baja		Baja o moderada		
	ha	%	ha	%	
Pallejà	0,00	0,00	4,44	0,95	
Papiol (El)	0,00	0,00	4,19	0,66	
Parets del Vallès	0,00	0,00	0,00	0,00	
Perafita	0,00	0,00	0,00	0,00	
Piera	0,00	0,00	1.279,84	26,14	
Pineda de Mar	0,00	0,00	0,00	0,00	
Pla del Penedès (El)	0,00	0,00	539,33	57,91	
Pobla de Claramunt (La)	0,00	0,00	173,54	10,61	
Pobla de Lillet (La)	0,00	0,00	0,00	0,00	
Polinyà	0,00	0,00	0,00	0,00	
Pont de Vilomara i Rocafort (El)	0,00	0,00	46,72	2,30	
Pontons	0,00	0,00	6,75	0,28	
Prat de Llobregat (El)	0,00	0,00	0,00	0,00	
Prats de Lluçanès	0,00	0,00	0,00	0,00	
Prats de Rei (Els)	0,00	0,00	426,20	13,16	
Premià de Dalt	0,00	0,00	0,00	0,00	
Premià de Mar	0,00	0,00	0,00	0,00	
Puigdàlber	0,00	0,00	25,95	74,63	
Puig-reig	0,00	0,00	71,92	1,64	
Pujalt	0,00	0,00	790,61	25,47	
Quar (La)	0,00	0,00	0,00	0,00	
Rajadell	0,00	0,00	683,04	15,06	
Rellinars	0,00	0,00	0,00	0,00	
Ripollet	0,00	0,00	0,00	0,00	
Roca del Vallès (La)	0,00	0,00	0,00	0,00	
Roda de Ter	0,00	0,00	0,00	0,00	
Rubí	0,00	0,00	0,00	0,00	
Rubió	0,00	0,00	110,45	2,85	
Rupit i Pruit	0,00	0,00	0,00	0,00	
Sabadell	0,00	0,00	0,00	0,00	
Sagàs	0,00	0,00	0,00	0,00	
Saldes	0,00	0,00	0,00	0,00	
Sallent	0,00	0,00	70,79	1,14	
Sant Adrià de Besòs	0,00	0,00	0,00	0,00	
Sant Agustí de Lluçanès	0,00	0,00	0,00	0,00	
Sant Andreu de la Barca	0,00	0,00	0,00	0,00	
Sant Andreu de Llavaneres	0,00	0,00	0,00	0,00	
Sant Antoni de Vilamajor	0,00	0,00	0,00	0,00	
Sant Bartomeu del Grau	0,00	0,00	0,00	0,00	
Sant Boi de Llobregat	0,00	0,00	0,00	0,00	



	Potencialidad						Superficie erosionable (ha)
	Media		Alta		Muy alta		
	ha	%	ha	%	ha	%	
	102,75	21,89	362,22	77,16	0,00	0,00	469,41
	339,95	53,52	223,89	35,24	67,23	10,58	635,26
	43,84	16,90	215,57	83,10	0,00	0,00	259,41
	592,67	37,92	970,34	62,08	0,00	0,00	1.563,01
	2.007,65	41,00	1.608,79	32,86	0,00	0,00	4.896,28
	386,18	54,11	138,33	19,38	189,17	26,51	713,68
	370,10	39,73	21,95	2,36	0,00	0,00	931,38
	727,44	44,45	735,32	44,94	0,00	0,00	1.636,30
	548,77	10,71	4.501,84	87,82	75,49	1,47	5.126,10
	169,23	27,39	448,52	72,61	0,00	0,00	617,75
	894,17	44,05	1.089,28	53,65	0,00	0,00	2.030,17
	1.060,89	44,55	1.314,11	55,17	0,00	0,00	2.381,75
	1.124,74	100,00	0,00	0,00	0,00	0,00	1.124,74
	763,84	60,44	499,93	39,56	0,00	0,00	1.263,77
	2.566,61	79,24	246,09	7,60	0,00	0,00	3.238,90
	213,37	59,62	144,53	40,38	0,00	0,00	357,90
	27,58	100,00	0,00	0,00	0,00	0,00	27,58
	8,82	25,37	0,00	0,00	0,00	0,00	34,77
	2.370,38	54,10	1.939,67	44,26	0,00	0,00	4.381,97
	2.186,69	70,44	127,08	4,09	0,00	0,00	3.104,38
	525,88	13,94	3.247,09	86,06	0,00	0,00	3.772,97
	2.685,25	59,18	1.168,65	25,76	0,00	0,00	4.536,94
	160,41	9,46	1.535,87	90,54	0,00	0,00	1.696,28
	111,56	89,24	11,07	8,86	2,38	1,90	125,01
	1.951,24	59,58	1.323,93	40,42	0,00	0,00	3.275,17
	102,50	81,83	22,76	18,17	0,00	0,00	125,26
	798,29	41,44	1.128,06	58,56	0,00	0,00	1.926,35
	2.497,06	64,42	1.268,40	32,73	0,00	0,00	3.875,91
	281,36	5,90	4.190,22	87,85	298,31	6,25	4.769,89
	1.240,56	60,62	806,05	39,38	0,00	0,00	2.046,61
	1.957,06	43,70	2.521,46	56,30	0,00	0,00	4.478,52
	719,13	10,88	5.872,86	88,82	19,83	0,30	6.611,82
	3.606,19	57,90	2.551,17	40,96	0,00	0,00	6.228,15
	3,69	100,00	0,00	0,00	0,00	0,00	3,69
	540,96	40,79	785,34	59,21	0,00	0,00	1.326,30
	53,84	29,38	126,77	69,18	2,63	1,44	183,24
	587,23	69,04	263,35	30,96	0,00	0,00	850,58
	60,35	5,32	1.073,46	94,68	0,00	0,00	1.133,81
	1.007,31	29,25	2.436,53	70,75	0,00	0,00	3.443,84
	958,95	72,23	278,05	20,94	90,68	6,83	1.327,68

sigue ►►



Tabla 5.7 superficies según términos municipales y potencialidad de movimientos en masa (cont.)

Término municipal	Potencialidad				
	Nula o muy baja		Baja o moderada		
	ha	%	ha	%	
Sant Boi de Lluçanès	0,00	0,00	0,00	0,00	
Sant Cebrià de Vallalta	0,00	0,00	0,00	0,00	
Sant Celoni	0,00	0,00	0,00	0,00	
Sant Climent de Llobregat	0,00	0,00	0,00	0,00	
Sant Cugat del Vallès	0,00	0,00	0,50	0,02	
Sant Cugat Sescarrigues	0,00	0,00	0,00	0,00	
Sant Esteve de Palautordera	0,00	0,00	0,00	0,00	
Sant Esteve Sesrovires	0,00	0,00	0,00	0,00	
Sant Feliu de Codines	0,00	0,00	0,00	0,00	
Sant Feliu de Llobregat	0,00	0,00	0,00	0,00	
Sant Feliu Sasserra	0,00	0,00	0,00	0,00	
Sant Fost de Campsentelles	0,00	0,00	0,00	0,00	
Sant Fruitós de Bages	0,00	0,00	78,86	4,32	
Sant Hipòlit de Voltregà	0,00	0,00	0,00	0,00	
Sant Iscle de Vallalta	0,00	0,00	0,00	0,00	
Sant Jaume de Frontanyà	0,00	0,00	0,00	0,00	
Sant Joan de Vilatorrada	0,00	0,00	862,26	58,18	
Sant Joan Despí	0,00	0,00	0,00	0,00	
Sant Julià de Vilatorra	0,00	0,00	0,00	0,00	
Sant Just Desvern	0,00	0,00	0,00	0,00	
Sant Llorenç d'Hortons	0,00	0,00	0,00	0,00	
Sant Llorenç Savall	0,00	0,00	0,00	0,00	
Sant Martí d'Albars	0,00	0,00	0,00	0,00	
Sant Martí de Centelles	0,00	0,00	0,00	0,00	
Sant Martí de Tous	0,00	0,00	807,05	20,93	
Sant Martí Sarroca	0,00	0,00	2.013,17	58,38	
Sant Martí Sesgueioles	0,00	0,00	32,58	9,02	
Sant Mateu de Bages	0,00	0,00	144,78	1,43	
Sant Pere de Ribes	0,00	0,00	0,00	0,00	
Sant Pere de Riudebitlles	0,00	0,00	239,64	49,71	
Sant Pere de Torelló	0,00	0,00	0,00	0,00	
Sant Pere de Vilamajor	0,00	0,00	0,00	0,00	
Sant Pere Sallavinera	0,00	0,00	48,66	2,24	
Sant Pol de Mar	0,00	0,00	0,00	0,00	
Sant Quintí de Mediona	0,00	0,00	570,34	43,04	
Sant Quirze de Besora	0,00	0,00	0,00	0,00	
Sant Quirze del Vallès	0,00	0,00	0,00	0,00	
Sant Quirze Safaja	0,00	0,00	0,00	0,00	
Sant Sadurní d'Anoia	0,00	0,00	0,00	0,00	
Sant Sadurní d'Osormort	0,00	0,00	0,00	0,00	



	Potencialidad						Superficie erosionable (ha)
	Media		Alta		Muy alta		
	ha	%	ha	%	ha	%	
	1.011,37	43,27	1.325,86	56,73	0,00	0,00	2.337,23
	735,57	52,95	594,86	42,82	58,79	4,23	1.389,22
	2.805,58	46,33	2.578,19	42,58	671,21	11,09	6.054,98
	18,20	1,79	499,11	48,96	502,12	49,25	1.019,43
	1.043,01	32,83	1.412,11	44,46	720,87	22,69	3.176,49
	546,52	91,89	48,22	8,11	0,00	0,00	594,74
	329,58	32,83	540,57	53,84	133,83	13,33	1.003,98
	714,43	49,21	707,68	48,74	29,71	2,05	1.451,82
	177,42	12,63	1.225,00	87,24	1,81	0,13	1.404,23
	258,16	33,78	289,92	37,94	216,13	28,28	764,21
	776,53	34,00	1.507,67	66,00	0,00	0,00	2.284,20
	365,28	43,66	436,96	52,24	34,27	4,10	836,51
	1.650,44	90,45	95,37	5,23	0,00	0,00	1.824,67
	17,26	51,40	16,32	48,60	0,00	0,00	33,58
	826,25	47,89	633,19	36,71	265,60	15,40	1.725,04
	124,82	5,85	2.010,66	94,15	0,00	0,00	2.135,48
	539,77	36,43	79,93	5,39	0,00	0,00	1.481,96
	198,75	100,00	0,00	0,00	0,00	0,00	198,75
	673,41	43,19	885,78	56,81	0,00	0,00	1.559,19
	62,48	13,09	255,90	53,64	158,72	33,27	477,10
	1.105,61	58,50	784,35	41,50	0,00	0,00	1.889,96
	313,75	7,97	3.622,51	92,00	1,06	0,03	3.937,32
	989,16	67,32	480,23	32,68	0,00	0,00	1.469,39
	85,93	3,40	2.439,29	96,57	0,75	0,03	2.525,97
	2.523,78	65,43	525,88	13,64	0,00	0,00	3.856,71
	1.389,33	40,29	45,90	1,33	0,00	0,00	3.448,40
	321,95	89,13	6,69	1,85	0,00	0,00	361,22
	5.813,83	57,44	4.163,15	41,13	0,00	0,00	10.121,76
	2.105,40	61,75	1.304,10	38,25	0,00	0,00	3.409,50
	241,52	50,10	0,94	0,19	0,00	0,00	482,10
	727,19	13,37	4.703,41	86,52	5,75	0,11	5.436,35
	16,57	0,55	1.723,43	57,32	1.266,70	42,13	3.006,70
	1.703,02	78,26	424,20	19,50	0,00	0,00	2.175,88
	427,70	72,36	163,35	27,64	0,00	0,00	591,05
	742,57	56,04	12,14	0,92	0,00	0,00	1.325,05
	187,74	26,13	530,88	73,87	0,00	0,00	718,62
	254,91	27,58	669,34	72,42	0,00	0,00	924,25
	257,54	10,50	2.189,32	89,29	5,06	0,21	2.451,92
	1.206,98	69,56	528,07	30,44	0,00	0,00	1.735,05
	1.134,57	37,31	1.906,71	62,69	0,00	0,00	3.041,28

sigue ►►



Tabla 5.7 superficies según términos municipales y potencialidad de movimientos en masa (cont.)

Término municipal	Potencialidad				
	Nula o muy baja		Baja o moderada		
	ha	%	ha	%	
Sant Salvador de Guardiola	0,00	0,00	437,45	13,13	
Sant Vicenç de Castellet	0,00	0,00	111,57	7,35	
Sant Vicenç de Montalt	0,00	0,00	0,00	0,00	
Sant Vicenç de Torelló	0,00	0,00	0,00	0,00	
Sant Vicenç dels Horts	0,00	0,00	0,00	0,00	
Santa Cecília de Voltregà	0,00	0,00	0,00	0,00	
Santa Coloma de Cervelló	0,00	0,00	0,00	0,00	
Santa Coloma de Gramenet	0,00	0,00	3,00	1,38	
Santa Eugènia de Berga	0,00	0,00	0,00	0,00	
Santa Eulàlia de Riuprimer	0,00	0,00	0,00	0,00	
Santa Eulàlia de Ronçana	0,00	0,00	0,00	0,00	
Santa Fe del Penedès	0,00	0,00	126,46	38,15	
Santa Margarida de Montbui	0,00	0,00	173,29	6,58	
Santa Margarida i els Monjos	0,00	0,00	657,14	45,51	
Santa Maria de Besora	0,00	0,00	0,00	0,00	
Santa Maria de Corcó	0,00	0,00	0,00	0,00	
Santa Maria de Martorelles	0,00	0,00	0,00	0,00	
Santa Maria de Merlès	0,00	0,00	0,00	0,00	
Santa Maria de Miralles	0,00	0,00	10,70	0,42	
Santa Maria de Palautordera	0,00	0,00	0,00	0,00	
Santa Maria d'Oló	0,00	0,00	0,00	0,00	
Santa Perpètua de Mogoda	0,00	0,00	0,00	0,00	
Santa Susanna	0,00	0,00	0,00	0,00	
Santpedor	0,00	0,00	69,42	4,62	
Sentmenat	0,00	0,00	0,00	0,00	
Seva	0,00	0,00	0,00	0,00	
Sitges	0,00	0,00	0,00	0,00	
Sobremunt	0,00	0,00	0,00	0,00	
Sora	0,00	0,00	0,00	0,00	
Subirats	0,00	0,00	103,87	1,95	
Súria	0,00	0,00	154,90	7,06	
Tagamanent	0,00	0,00	0,00	0,00	
Talamanca	0,00	0,00	31,02	1,09	
Taradell	0,00	0,00	0,00	0,00	
Tavèrnoles	0,00	0,00	0,00	0,00	
Tavertet	0,00	0,00	0,00	0,00	
Teià	0,00	0,00	0,00	0,00	
Terrassa	0,00	0,00	0,00	0,00	
Tiana	0,00	0,00	0,00	0,00	
Tona	0,00	0,00	0,00	0,00	



	Potencialidad						Superficie erosionable (ha)
	Media		Alta		Muy alta		
	ha	%	ha	%	ha	%	
	2.119,03	63,62	774,41	23,25	0,00	0,00	3.330,89
	515,25	33,97	890,22	58,68	0,00	0,00	1.517,04
	367,66	68,14	171,92	31,86	0,00	0,00	539,58
	306,56	51,45	289,30	48,55	0,00	0,00	595,86
	139,02	34,96	231,58	58,24	27,02	6,80	397,62
	410,31	47,72	449,52	52,28	0,00	0,00	859,83
	345,33	53,38	264,10	40,83	37,46	5,79	646,89
	66,04	30,44	138,65	63,89	9,32	4,29	217,01
	472,60	81,17	109,63	18,83	0,00	0,00	582,23
	336,20	29,04	821,56	70,96	0,00	0,00	1.157,76
	507,37	52,14	465,66	47,86	0,00	0,00	973,03
	204,74	61,76	0,31	0,09	0,00	0,00	331,51
	2.094,27	79,46	367,97	13,96	0,00	0,00	2.635,53
	509,37	35,28	277,30	19,21	0,00	0,00	1.443,81
	210,57	8,51	2.262,61	91,48	0,19	0,01	2.473,37
	807,87	13,36	5.222,41	86,32	19,45	0,32	6.049,73
	218,19	52,49	194,50	46,79	3,00	0,72	415,69
	1.887,14	36,56	3.274,55	63,44	0,00	0,00	5.161,69
	1.312,48	51,91	1.205,54	47,67	0,00	0,00	2.528,72
	521,38	37,46	870,40	62,54	0,00	0,00	1.391,78
	1.476,34	22,33	5.133,91	77,67	0,00	0,00	6.610,25
	442,65	62,97	260,28	37,03	0,00	0,00	702,93
	271,85	24,05	823,82	72,87	34,83	3,08	1.130,50
	1.359,07	90,50	73,29	4,88	0,00	0,00	1.501,78
	686,16	27,74	1.695,28	68,53	92,25	3,73	2.473,69
	595,11	22,89	1.662,57	63,97	341,39	13,14	2.599,07
	1.068,53	30,14	2.476,49	69,86	0,00	0,00	3.545,02
	212,38	15,54	1.154,57	84,46	0,00	0,00	1.366,95
	631,13	20,04	2.518,84	79,96	0,00	0,00	3.149,97
	2.246,74	42,27	2.946,60	55,42	19,32	0,36	5.316,53
	1.175,22	53,58	863,33	39,36	0,00	0,00	2.193,45
	146,16	3,40	2.542,73	59,10	1.613,22	37,50	4.302,11
	1.118,68	39,14	1.708,09	59,77	0,00	0,00	2.857,79
	1.346,69	55,40	1.084,03	44,60	0,00	0,00	2.430,72
	487,54	26,23	1.370,89	73,76	0,13	0,01	1.858,56
	147,78	4,68	2.997,50	94,85	14,82	0,47	3.160,10
	354,15	70,77	146,28	29,23	0,00	0,00	500,43
	1.491,21	32,04	2.546,30	54,71	616,93	13,25	4.654,44
	416,37	72,24	160,04	27,76	0,00	0,00	576,41
	532,45	36,47	919,43	62,97	8,19	0,56	1.460,07

sigue ►►



Tabla 5.7 superficies según términos municipales y potencialidad de movimientos en masa (cont.)

Término municipal	Potencialidad				
	Nula o muy baja		Baja o moderada		
	ha	%	ha	%	
Tordera	0,00	0,00	0,00	0,00	
Torelló	0,00	0,00	0,00	0,00	
Torre de Claramunt (La)	0,00	0,00	267,91	22,50	
Torrelavit	0,00	0,00	725,82	31,22	
Torrelles de Foix	0,00	0,00	847,32	23,90	
Torrelles de Llobregat	0,00	0,00	0,00	0,00	
Ullastrell	0,00	0,00	0,00	0,00	
Vacarisses	0,00	0,00	0,00	0,00	
Vallbona d'Anoia	0,00	0,00	159,54	27,90	
Vallcebre	0,00	0,00	0,00	0,00	
Vallgorguina	0,00	0,00	0,00	0,00	
Vallirana	0,00	0,00	0,00	0,00	
Vallromanes	0,00	0,00	0,00	0,00	
Veciana	0,00	0,00	737,32	18,97	
Vic	0,00	0,00	0,00	0,00	
Vilada	0,00	0,00	2,00	0,09	
Viladecans	0,00	0,00	0,00	0,00	
Viladecavalls	0,00	0,00	0,00	0,00	
Vilafranca del Penedès	0,00	0,00	684,16	45,10	
Vilalba Sasserra	0,00	0,00	0,00	0,00	
Vilanova de Sau	0,00	0,00	0,00	0,00	
Vilanova del Camí	0,00	0,00	33,02	3,78	
Vilanova del Vallès	0,00	0,00	0,00	0,00	
Vilanova i la Geltrú	0,00	0,00	511,75	22,79	
Vilassar de Dalt	0,00	0,00	0,00	0,00	
Vilassar de Mar	0,00	0,00	0,00	0,00	
Vilobí del Penedès	0,00	0,00	717,43	82,91	
Viver i Serrateix	0,00	0,00	54,04	0,81	
TOTAL	0,00	0,00	30.828,11	4,51	

Notas: Los porcentajes están referidos a la superficie erosionable de cada término municipal.
Véase la definición de superficie erosionable en la introducción del punto 3.4.



	Potencialidad						Superficie erosionable (ha)
	Media		Alta		Muy alta		
	ha	%	ha	%	ha	%	
	4.753,32	61,60	2.381,07	30,86	581,85	7,54	7.716,24
	944,50	85,55	159,54	14,45	0,00	0,00	1.104,04
	726,31	60,99	196,56	16,51	0,00	0,00	1.190,78
	1.452,50	62,47	146,78	6,31	0,00	0,00	2.325,10
	1.484,35	41,87	1.213,29	34,22	0,19	0,01	3.545,15
	24,26	2,10	837,01	72,40	294,87	25,50	1.156,14
	71,17	10,03	638,45	89,97	0,00	0,00	709,62
	452,52	13,08	2.906,07	84,01	100,50	2,91	3.459,09
	143,28	25,05	269,09	47,05	0,00	0,00	571,91
	743,20	27,94	1.916,41	72,06	0,00	0,00	2.659,61
	1.343,62	67,10	658,72	32,90	0,00	0,00	2.002,34
	252,90	15,45	1.316,37	80,46	66,85	4,09	1.636,12
	570,72	65,98	294,24	34,02	0,00	0,00	864,96
	2.771,99	71,33	376,92	9,70	0,00	0,00	3.886,23
	1.182,15	65,65	611,12	33,94	7,38	0,41	1.800,65
	278,61	12,99	1.865,00	86,92	0,00	0,00	2.145,61
	678,47	77,59	134,14	15,34	61,79	7,07	874,40
	259,47	15,45	1.309,35	77,93	111,26	6,62	1.680,08
	829,32	54,68	3,38	0,22	0,00	0,00	1.516,86
	433,57	76,70	131,71	23,30	0,00	0,00	565,28
	1.479,33	27,03	3.967,09	72,47	27,46	0,50	5.473,88
	807,92	92,37	33,71	3,85	0,00	0,00	874,65
	827,87	65,63	433,64	34,37	0,00	0,00	1.261,51
	1.293,71	57,61	440,15	19,60	0,00	0,00	2.245,61
	412,94	60,41	270,60	39,59	0,00	0,00	683,54
	209,31	100,00	0,00	0,00	0,00	0,00	209,31
	145,90	16,87	1,94	0,22	0,00	0,00	865,27
	4.874,10	73,10	1.739,44	26,09	0,00	0,00	6.667,58
	282.734,86	41,37	349.666,02	51,16	20.230,69	2,96	683.459,68



Tabla 5.8 superficies según unidades hidrológicas y potencialidad de movimientos en masa

Unidades hidrológicas	Potencialidad				
	Nula o muy baja		Baja o moderada		
	ha	%	ha	%	
9386	0,00	0,00	0,00	0,00	
9389	0,00	0,00	0,00	0,00	
9440	0,00	0,00	0,00	0,00	
9452	0,00	0,00	1.066,45	16,21	
9498	0,00	0,00	841,64	29,57	
9500	0,00	0,00	510,37	62,07	
10038	0,00	0,00	151,90	37,09	
10039	0,00	0,00	372,72	20,35	
10040	0,00	0,00	0,69	2,38	
10051	0,00	0,00	262,97	99,43	
10053	0,00	0,00	464,47	51,43	
10054	0,00	0,00	1.171,02	26,85	
10055	0,00	0,00	1.114,17	26,06	
10056	0,00	0,00	516,43	88,05	
10057	0,00	0,00	2.765,66	61,05	
10058	0,00	0,00	1.883,77	49,69	
10059	0,00	0,00	890,23	35,85	
10060	0,00	0,00	476,35	16,48	
10061	0,00	0,00	447,52	15,74	
10062	0,00	0,00	324,05	1,56	
10063	0,00	0,00	0,00	0,00	
10064	0,00	0,00	0,00	0,00	
10065	0,00	0,00	0,00	0,00	
10066	0,00	0,00	0,00	0,00	
10067	0,00	0,00	0,00	0,00	
10068	0,00	0,00	0,00	0,00	
10069	0,00	0,00	0,00	0,00	
10070	0,00	0,00	0,00	0,00	
10071	0,00	0,00	0,00	0,00	
10072	0,00	0,00	4,00	0,08	
10073	0,00	0,00	0,69	0,02	
10074	0,00	0,00	1,50	0,33	
10075	0,00	0,00	0,00	0,00	
10076	0,00	0,00	0,00	0,00	
10077	0,00	0,00	2,31	0,18	
10078	0,00	0,00	0,13	0,28	
10079	0,00	0,00	0,00	0,00	
10080	0,00	0,00	0,00	0,00	
10081	0,00	0,00	0,00	0,00	
10082	0,00	0,00	0,00	0,00	
10083	0,00	0,00	0,00	0,00	



	Potencialidad						Superficie erosionable en Barcelona (ha)
	Media		Alta		Muy alta		
	ha	%	ha	%	ha	%	
	41,41	8,25	460,71	91,75	0,00	0,00	502,12
	9,20	18,67	40,08	81,33	0,00	0,00	49,28
	47,22	9,34	458,59	90,66	0,00	0,00	505,81
	4.244,14	64,52	1.267,77	19,27	0,00	0,00	6.578,36
	1.932,48	67,89	72,35	2,54	0,00	0,00	2.846,47
	306,88	37,32	4,94	0,61	0,00	0,00	822,19
	252,35	61,61	5,31	1,30	0,00	0,00	409,56
	910,18	49,70	548,33	29,95	0,00	0,00	1.831,23
	12,07	41,68	16,20	55,94	0,00	0,00	28,96
	1,50	0,57	0,00	0,00	0,00	0,00	264,47
	438,07	48,50	0,63	0,07	0,00	0,00	903,17
	1.444,56	33,12	1.745,56	40,03	0,19	0,00	4.361,33
	2.032,86	47,55	1.127,93	26,39	0,00	0,00	4.274,96
	68,98	11,76	1,13	0,19	0,00	0,00	586,54
	1.374,09	30,33	390,56	8,62	0,00	0,00	4.530,31
	1.635,49	43,14	271,85	7,17	0,00	0,00	3.791,11
	1.207,36	48,63	385,29	15,52	0,00	0,00	2.482,88
	1.477,58	51,11	936,95	32,41	0,00	0,00	2.890,88
	1.816,79	63,91	578,54	20,35	0,00	0,00	2.842,85
	9.202,19	44,28	11.245,04	54,11	9,93	0,05	20.781,21
	3.867,59	42,00	4.605,67	50,01	735,63	7,99	9.208,89
	28,90	0,80	3.504,24	97,37	65,85	1,83	3.598,99
	231,77	5,70	3.708,67	91,14	128,71	3,16	4.069,15
	604,18	11,94	4.451,01	87,99	3,75	0,07	5.058,94
	88,61	2,60	3.314,71	97,27	4,31	0,13	3.407,63
	81,93	3,00	2.645,16	96,87	3,44	0,13	2.730,53
	243,84	14,23	1.470,01	85,77	0,00	0,00	1.713,85
	319,82	26,10	905,36	73,87	0,31	0,03	1.225,49
	1.555,00	16,02	8.134,74	83,78	19,20	0,20	9.708,94
	1.086,85	21,18	4.040,38	78,72	1,25	0,02	5.132,48
	424,45	15,03	2.398,57	84,91	1,00	0,04	2.824,71
	72,04	15,97	377,61	83,70	0,00	0,00	451,15
	360,53	12,12	2.615,21	87,88	0,00	0,00	2.975,74
	386,42	11,81	2.884,31	88,19	0,00	0,00	3.270,73
	137,89	10,49	1.174,10	89,33	0,00	0,00	1.314,30
	3,88	8,48	41,77	91,24	0,00	0,00	45,78
	190,05	12,22	1.364,45	87,77	0,13	0,01	1.554,63
	1.156,51	32,46	2.406,02	67,54	0,00	0,00	3.562,53
	294,62	15,10	1.655,87	84,90	0,00	0,00	1.950,49
	197,37	70,13	84,05	29,87	0,00	0,00	281,42
	885,16	54,18	748,64	45,82	0,00	0,00	1.633,80

sigue ►►



Tabla 5.8 superficies según unidades hidrológicas y potencialidad de movimientos en masa (cont.)

Unidades hidrológicas	Potencialidad				
	Nula o muy baja		Baja o moderada		
	ha	%	ha	%	
10084	0,00	0,00	0,00	0,00	
10085	0,00	0,00	0,00	0,00	
10086	0,00	0,00	0,00	0,00	
10087	0,00	0,00	0,00	0,00	
10088	0,00	0,00	0,00	0,00	
10089	0,00	0,00	0,00	0,00	
10090	0,00	0,00	21,82	0,80	
10091	0,00	0,00	0,00	0,00	
10092	0,00	0,00	0,00	0,00	
10093	0,00	0,00	19,26	0,70	
10094	0,00	0,00	5,38	2,12	
10095	0,00	0,00	26,65	0,61	
10096	0,00	0,00	62,17	6,34	
10097	0,00	0,00	28,08	1,32	
10098	0,00	0,00	101,81	20,07	
10099	0,00	0,00	118,70	2,97	
10100	0,00	0,00	180,74	28,06	
10101	0,00	0,00	12,76	1,12	
10102	0,00	0,00	39,46	22,94	
10103	0,00	0,00	12,57	0,41	
10104	0,00	0,00	0,00	0,00	
10105	0,00	0,00	0,00	0,00	
10106	0,00	0,00	6,69	0,59	
10107	0,00	0,00	0,50	~0,00	
10108	0,00	0,00	72,98	11,68	
10109	0,00	0,00	36,33	1,28	
10110	0,00	0,00	9,95	16,25	
10111	0,00	0,00	9,26	0,16	
10112	0,00	0,00	69,85	9,82	
10113	0,00	0,00	10,95	0,30	
10114	0,00	0,00	133,52	24,00	
10116	0,00	0,00	0,00	0,00	
10119	0,00	0,00	65,79	8,70	
10120	0,00	0,00	182,86	2,03	
10121	0,00	0,00	412,50	16,57	
10122	0,00	0,00	59,73	0,55	
10123	0,00	0,00	212,19	3,97	
10124	0,00	0,00	83,74	3,33	
10125	0,00	0,00	9,76	7,11	
10126	0,00	0,00	38,21	1,24	
10127	0,00	0,00	80,86	2,48	



	Potencialidad						Superficie erosionable en Barcelona (ha)
	Media		Alta		Muy alta		
	ha	%	ha	%	ha	%	
	60,98	75,70	19,57	24,30	0,00	0,00	80,55
	641,65	34,60	1.213,04	65,40	0,00	0,00	1.854,69
	498,43	62,03	305,12	37,97	0,00	0,00	803,55
	1.082,47	46,02	1.269,58	53,98	0,00	0,00	2.352,05
	9,64	22,37	33,45	77,63	0,00	0,00	43,09
	1.954,25	44,58	2.428,97	55,42	0,00	0,00	4.383,22
	1.239,94	45,25	1.478,71	53,95	0,00	0,00	2.740,47
	2.024,73	21,51	7.389,72	78,49	0,00	0,00	9.414,45
	515,94	46,35	597,17	53,65	0,00	0,00	1.113,11
	766,71	27,97	1.955,50	71,33	0,00	0,00	2.741,47
	156,90	61,84	91,44	36,04	0,00	0,00	253,72
	3.234,14	73,63	1.131,43	25,76	0,00	0,00	4.392,22
	750,69	76,55	167,73	17,11	0,00	0,00	980,59
	979,97	46,10	1.117,49	52,58	0,00	0,00	2.125,54
	356,91	70,35	48,59	9,58	0,00	0,00	507,31
	3.369,16	84,33	507,37	12,70	0,00	0,00	3.995,23
	322,43	50,06	140,97	21,88	0,00	0,00	644,14
	742,89	65,30	381,98	33,58	0,00	0,00	1.137,63
	79,17	46,02	53,41	31,04	0,00	0,00	172,04
	1.323,18	42,98	1.742,99	56,61	0,00	0,00	3.078,74
	1.194,91	57,63	878,66	42,37	0,00	0,00	2.073,57
	16.770,45	37,50	27.956,16	62,50	0,00	0,00	44.726,61
	1.016,75	89,97	106,62	9,44	0,00	0,00	1.130,06
	8.764,25	51,66	8.199,40	48,34	0,00	0,00	16.964,15
	462,66	74,04	89,24	14,28	0,00	0,00	624,88
	2.589,63	91,51	204,00	7,21	0,00	0,00	2.829,96
	43,08	70,37	8,19	13,38	0,00	0,00	61,22
	1.416,05	24,02	4.470,57	75,82	0,19	~0,00	5.896,07
	594,30	83,59	46,84	6,59	0,00	0,00	710,99
	713,49	19,45	2.943,91	80,25	0,00	0,00	3.668,35
	300,06	53,93	122,82	22,07	0,00	0,00	556,40
	81,24	8,31	894,78	91,57	1,13	0,12	977,15
	526,63	69,66	163,60	21,64	0,00	0,00	756,02
	3.647,40	40,41	5.196,83	57,56	0,00	0,00	9.027,09
	1.568,51	63,02	507,81	20,41	0,00	0,00	2.488,82
	6.458,28	59,57	4.323,81	39,88	0,00	0,00	10.841,82
	3.641,08	68,21	1.484,96	27,82	0,00	0,00	5.338,23
	1.806,77	71,83	624,76	24,84	0,00	0,00	2.515,27
	47,34	34,49	80,17	58,40	0,00	0,00	137,27
	1.496,28	48,67	1.539,81	50,09	0,00	0,00	3.074,30
	2.099,47	64,38	1.080,90	33,14	0,00	0,00	3.261,23

sigue ►►



Tabla 5.8 superficies según unidades hidrológicas y potencialidad de movimientos en masa (cont.)

Unidades hidrológicas	Potencialidad				
	Nula o muy baja		Baja o moderada		
	ha	%	ha	%	
10128	0,00	0,00	109,20	2,54	
10129	0,00	0,00	241,27	8,38	
10130	0,00	0,00	53,59	2,26	
10131	0,00	0,00	150,14	43,35	
10132	0,00	0,00	124,01	22,17	
10133	0,00	0,00	96,56	86,35	
10134	0,00	0,00	327,89	4,89	
10135	0,00	0,00	803,86	50,10	
10136	0,00	0,00	1.700,16	10,06	
10137	0,00	0,00	73,29	24,49	
10138	0,00	0,00	406,75	6,28	
10139	0,00	0,00	78,99	34,63	
10140	0,00	0,00	211,76	7,78	
10141	0,00	0,00	70,54	2,40	
10143	0,00	0,00	0,00	0,00	
10144	0,00	0,00	0,00	0,00	
10145	0,00	0,00	0,00	0,00	
10146	0,00	0,00	0,00	0,00	
10147	0,00	0,00	162,35	1,91	
10148	0,00	0,00	0,00	0,00	
10149	0,00	0,00	0,00	0,00	
10150	0,00	0,00	0,00	0,00	
10151	0,00	0,00	2.431,53	14,32	
10152	0,00	0,00	490,05	17,07	
10153	0,00	0,00	105,31	18,42	
10154	0,00	0,00	1.052,32	17,64	
10155	0,00	0,00	117,32	4,54	
10156	0,00	0,00	8,57	1,08	
10158	0,00	0,00	370,97	9,00	
10159	0,00	0,00	133,08	2,79	
10160	0,00	0,00	554,33	6,40	
10161	0,00	0,00	2.215,03	22,35	
10162	0,00	0,00	1.017,17	11,64	
10163	0,00	0,00	0,00	0,00	
10164	0,00	0,00	2.260,49	21,32	
10165	0,00	0,00	6,81	0,09	
10166	0,00	0,00	0,00	0,00	
10167	0,00	0,00	0,00	0,00	
10168	0,00	0,00	0,00	0,00	
10169	0,00	0,00	4,00	0,05	
10170	0,00	0,00	0,69	0,10	



	Potencialidad						Superficie erosionable en Barcelona (ha)
	Media		Alta		Muy alta		
	ha	%	ha	%	ha	%	
	3.227,45	74,93	970,90	22,53	0,00	0,00	4.307,55
	1.844,06	64,08	792,35	27,54	0,00	0,00	2.877,68
	1.811,35	76,54	501,68	21,20	0,00	0,00	2.366,62
	142,22	41,06	53,97	15,59	0,00	0,00	346,33
	431,27	77,11	4,00	0,72	0,00	0,00	559,28
	15,26	13,65	0,00	0,00	0,00	0,00	111,82
	4.275,28	63,73	2.105,77	31,38	0,00	0,00	6.708,94
	768,40	47,89	32,27	2,01	0,00	0,00	1.604,53
	10.757,51	63,65	4.442,50	26,29	0,00	0,00	16.900,17
	203,31	67,94	22,64	7,57	0,00	0,00	299,24
	3.740,82	57,76	2.329,04	35,96	0,00	0,00	6.476,61
	119,82	52,53	29,27	12,84	0,00	0,00	228,08
	1.294,10	47,57	1.214,73	44,65	0,00	0,00	2.720,59
	854,52	29,09	2.012,03	68,51	0,00	0,00	2.937,09
	253,28	11,06	2.037,48	88,94	0,00	0,00	2.290,76
	140,40	28,97	344,21	71,03	0,00	0,00	484,61
	497,24	20,55	1.922,04	79,45	0,00	0,00	2.419,28
	951,52	21,78	3.232,51	74,00	184,30	4,22	4.368,33
	3.426,82	40,33	4.877,89	57,41	29,90	0,35	8.496,96
	588,29	68,96	264,85	31,04	0,00	0,00	853,14
	739,64	13,21	4.160,02	74,30	699,11	12,49	5.598,77
	885,98	42,16	1.185,90	56,43	29,71	1,41	2.101,59
	12.480,94	73,53	2.017,22	11,89	44,78	0,26	16.974,47
	2.212,21	77,07	167,98	5,86	0,00	0,00	2.870,24
	364,98	63,85	101,31	17,73	0,00	0,00	571,60
	4.051,96	67,90	862,90	14,46	0,00	0,00	5.967,18
	1.279,77	49,53	1.186,66	45,93	0,00	0,00	2.583,75
	665,53	84,09	117,32	14,83	0,00	0,00	791,42
	2.473,38	60,02	1.276,83	30,98	0,00	0,00	4.121,18
	3.311,45	69,43	1.324,61	27,78	0,00	0,00	4.769,14
	5.119,80	59,07	2.993,81	34,53	0,00	0,00	8.667,94
	4.257,71	42,96	3.438,14	34,69	0,00	0,00	9.910,88
	4.102,99	46,94	3.620,69	41,42	0,13	~0,00	8.740,98
	852,82	72,51	323,39	27,49	0,00	0,00	1.176,21
	5.387,33	50,81	2.934,84	27,67	21,20	0,20	10.603,86
	3.361,84	44,81	3.898,81	51,97	234,77	3,13	7.502,23
	365,47	18,65	1.513,79	77,25	80,36	4,10	1.959,62
	86,68	10,21	594,80	70,03	167,85	19,76	849,33
	24,96	26,49	69,28	73,51	0,00	0,00	94,24
	2.724,71	36,40	4.513,30	60,31	242,59	3,24	7.484,60
	272,54	39,64	365,72	53,20	48,53	7,06	687,48

sigue▶▶



Tabla 5.8 superficies según unidades hidrológicas y potencialidad de movimientos en masa (cont.)

Unidades hidrológicas	Potencialidad				
	Nula o muy baja		Baja o moderada		
	ha	%	ha	%	
10171	0,00	0,00	0,00	0,00	
10172	0,00	0,00	2,19	2,05	
10173	0,00	0,00	2,25	0,05	
10174	0,00	0,00	0,00	0,00	
10175	0,00	0,00	0,00	0,00	
10176	0,00	0,00	0,00	0,00	
10177	0,00	0,00	0,00	0,00	
10178	0,00	0,00	0,00	0,00	
10179	0,00	0,00	0,00	0,00	
10180	0,00	0,00	0,00	0,00	
10181	0,00	0,00	0,00	0,00	
10182	0,00	0,00	0,00	0,00	
10183	0,00	0,00	0,00	0,00	
10184	0,00	0,00	0,00	0,00	
10185	0,00	0,00	0,00	0,00	
10186	0,00	0,00	0,00	0,00	
10187	0,00	0,00	0,00	0,00	
10188	0,00	0,00	0,00	0,00	
10189	0,00	0,00	0,00	0,00	
10190	0,00	0,00	0,00	0,00	
10191	0,00	0,00	0,00	0,00	
10192	0,00	0,00	0,00	0,00	
10193	0,00	0,00	0,00	0,00	
10194	0,00	0,00	1,56	0,77	
10195	0,00	0,00	0,00	0,00	
10196	0,00	0,00	0,00	0,00	
10197	0,00	0,00	0,00	0,00	
10198	0,00	0,00	0,00	0,00	
10199	0,00	0,00	0,00	0,00	
10200	0,00	0,00	20,32	2,38	
10201	0,00	0,00	0,00	0,00	
10202	0,00	0,00	27,90	0,45	
10203	0,00	0,00	1,75	0,03	
10204	0,00	0,00	0,00	0,00	
10205	0,00	0,00	0,00	0,00	
10206	0,00	0,00	0,00	0,00	
10207	0,00	0,00	0,00	0,00	
10208	0,00	0,00	0,00	0,00	
10209	0,00	0,00	0,00	0,00	
10210	0,00	0,00	0,00	0,00	
10211	0,00	0,00	0,00	0,00	



	Potencialidad						Superficie erosionable en Barcelona (ha)
	Media		Alta		Muy alta		
	ha	%	ha	%	ha	%	
	179,61	8,37	1.109,61	51,68	857,58	39,95	2.146,80
	34,40	32,21	70,22	65,74	0,00	0,00	106,81
	674,47	16,22	3.264,36	78,52	216,63	5,21	4.157,71
	199,92	46,78	173,74	40,65	53,72	12,57	427,38
	72,67	4,21	1.257,01	72,79	397,24	23,00	1.726,92
	1.675,83	49,78	1.106,42	32,86	584,35	17,36	3.366,60
	98,06	11,54	347,02	40,83	404,75	47,63	849,83
	1.921,41	32,16	4.051,58	67,81	1,50	0,03	5.974,49
	28,52	0,80	1.403,98	39,13	2.154,86	60,07	3.587,36
	1.026,94	14,24	5.428,97	75,30	754,02	10,46	7.209,93
	21,70	1,39	1.480,15	94,89	58,03	3,72	1.559,88
	296,06	37,84	480,29	61,39	6,00	0,77	782,35
	1.867,19	32,02	3.444,22	59,07	519,37	8,91	5.830,78
	172,23	6,08	1.712,54	60,47	947,45	33,45	2.832,22
	3.794,11	55,68	2.978,68	43,71	41,40	0,61	6.814,19
	46,09	45,24	30,14	29,59	25,64	25,17	101,87
	2.878,49	21,70	10.370,53	78,19	14,95	0,11	13.263,97
	220,26	11,84	1.623,67	87,31	15,82	0,85	1.859,75
	282,22	48,23	277,61	47,45	25,27	4,32	585,10
	219,51	50,48	197,43	45,41	17,89	4,11	434,83
	2.117,28	23,84	6.653,84	74,91	111,26	1,25	8.882,38
	224,08	38,97	333,51	58,00	17,45	3,03	575,04
	1.063,95	48,30	1.138,82	51,70	0,00	0,00	2.202,77
	93,81	46,34	91,56	45,23	15,51	7,66	202,44
	2.074,94	21,53	7.356,15	76,32	207,25	2,15	9.638,34
	1.125,17	58,78	789,11	41,22	0,00	0,00	1.914,28
	200,93	73,22	73,49	26,78	0,00	0,00	274,42
	1.107,05	29,16	1.821,60	47,97	868,46	22,87	3.797,11
	0,00	0,00	2,06	50,74	2,00	49,26	4,06
	182,24	21,37	484,23	56,79	165,98	19,46	852,77
	2.914,76	70,22	1.236,00	29,78	0,00	0,00	4.150,76
	4.074,65	65,52	2.116,72	34,03	0,00	0,00	6.219,27
	3.935,01	70,59	1.637,37	29,38	0,00	0,00	5.574,13
	1.590,34	50,52	1.213,54	38,55	344,21	10,93	3.148,09
	2.439,11	45,69	2.045,68	38,32	853,32	15,99	5.338,11
	6,63	0,44	284,92	18,75	1.228,00	80,81	1.519,55
	116,45	6,01	453,21	23,39	1.368,20	70,60	1.937,86
	0,00	0,00	28,15	24,91	84,86	75,09	113,01
	0,00	0,00	90,06	13,66	569,40	86,34	659,46
	1.362,95	23,66	2.893,51	50,25	1.502,90	26,09	5.759,36
	1.228,24	65,82	627,44	33,62	10,39	0,56	1.866,07

sigue▶▶



Tabla 5.8 superficies según unidades hidrológicas y potencialidad de movimientos en masa (cont.)

Unidades hidrológicas	Potencialidad				
	Nula o muy baja		Baja o moderada		
	ha	%	ha	%	
10212	0,00	0,00	0,00	0,00	
10213	0,00	0,00	0,00	0,00	
10214	0,00	0,00	0,00	0,00	
10215	0,00	0,00	0,00	0,00	
10216	0,00	0,00	0,00	0,00	
10218	0,00	0,00	0,00	0,00	
10220	0,00	0,00	0,00	0,00	
10226	0,00	0,00	0,00	0,00	
10260	0,00	0,00	0,00	0,00	
10267	0,00	0,00	0,00	0,00	
10268	0,00	0,00	0,00	0,00	
10269	0,00	0,00	0,00	0,00	
10270	0,00	0,00	0,00	0,00	
10271	0,00	0,00	0,00	0,00	
10272	0,00	0,00	0,00	0,00	
10273	0,00	0,00	0,00	0,00	
10274	0,00	0,00	0,00	0,00	
10275	0,00	0,00	0,00	0,00	
10276	0,00	0,00	0,00	0,00	
10277	0,00	0,00	0,00	0,00	
10278	0,00	0,00	0,00	0,00	
10279	0,00	0,00	0,00	0,00	
10280	0,00	0,00	0,00	0,00	
10281	0,00	0,00	0,00	0,00	
10282	0,00	0,00	0,00	0,00	
10283	0,00	0,00	0,00	0,00	
10284	0,00	0,00	0,00	0,00	
10285	0,00	0,00	0,00	0,00	
10286	0,00	0,00	0,00	0,00	
10287	0,00	0,00	0,00	0,00	
10288	0,00	0,00	0,00	0,00	
10289	0,00	0,00	0,00	0,00	
10290	0,00	0,00	0,00	0,00	
10291	0,00	0,00	0,00	0,00	
10292	0,00	0,00	0,00	0,00	
10293	0,00	0,00	0,00	0,00	
10318	0,00	0,00	0,00	0,00	
TOTAL	0,00	0,00	30.828,11	4,51	

Notas: Los porcentajes están referidos a la superficie erosionable de cada unidad hidrológica.
Véase la definición de superficie erosionable en la introducción del punto 3.4.



	Potencialidad						Superficie erosionable en Barcelona (ha)
	Media		Alta		Muy alta		
	ha	%	ha	%	ha	%	
	614,24	60,78	374,23	37,02	22,20	2,20	1.010,67
	451,71	18,32	1.005,30	40,76	1.009,11	40,92	2.466,12
	635,51	35,64	775,48	43,48	372,28	20,88	1.783,27
	1.030,69	34,49	1.617,79	54,14	339,77	11,37	2.988,25
	1.221,55	41,19	1.406,67	47,44	337,20	11,37	2.965,42
	817,55	44,92	992,54	54,53	9,95	0,55	1.820,04
	872,53	73,90	308,19	26,10	0,00	0,00	1.180,72
	5.528,60	78,78	1.448,44	20,64	41,02	0,58	7.018,06
	8,25	2,06	392,87	97,93	0,06	0,01	401,18
	8,51	5,44	147,90	94,56	0,00	0,00	156,41
	102,87	26,11	291,18	73,89	0,00	0,00	394,05
	379,42	18,47	1.675,07	81,53	0,00	0,00	2.054,49
	184,42	16,29	947,51	83,69	0,19	0,02	1.132,12
	332,39	22,73	1.130,06	77,27	0,00	0,00	1.462,45
	922,50	20,99	3.472,29	79,01	0,00	0,00	4.394,79
	128,14	8,69	1.341,32	90,97	5,00	0,34	1.474,46
	122,13	3,94	2.973,00	95,99	2,31	0,07	3.097,44
	892,73	59,21	615,00	40,79	0,00	0,00	1.507,73
	5.924,27	51,32	5.620,16	48,68	0,00	0,00	11.544,43
	1.243,81	35,55	2.034,74	58,17	219,82	6,28	3.498,37
	882,91	40,06	1.302,41	59,10	18,45	0,84	2.203,77
	1.208,73	70,16	514,19	29,84	0,00	0,00	1.722,92
	345,27	33,98	670,78	66,02	0,00	0,00	1.016,05
	316,69	11,78	2.370,69	88,15	1,94	0,07	2.689,32
	55,90	33,49	111,01	66,51	0,00	0,00	166,91
	1.004,68	31,66	2.169,12	68,34	0,00	0,00	3.173,80
	279,79	54,80	217,01	42,50	13,76	2,70	510,56
	4.403,29	69,34	1.946,68	30,66	0,00	0,00	6.349,97
	959,46	28,34	2.426,21	71,65	0,19	0,01	3.385,86
	762,27	14,82	4.363,90	84,83	18,20	0,35	5.144,37
	638,58	13,16	4.211,98	86,82	0,88	0,02	4.851,44
	626,82	32,76	1.011,92	52,87	274,92	14,37	1.913,66
	94,31	38,05	153,53	61,95	0,00	0,00	247,84
	1.374,58	30,55	3.125,52	69,45	0,00	0,00	4.500,10
	175,61	6,88	2.098,45	82,26	277,17	10,86	2.551,23
	211,82	6,65	2.910,00	91,40	62,23	1,95	3.184,05
	17,82	4,59	369,91	95,38	0,13	0,03	387,86
	282.734,86	41,37	349.666,02	51,16	20.230,69	2,96	683.459,68



Tabla 5.9 superficies según régimen de propiedad y potencialidad de movimientos en masa

Régimen de propiedad	Potencialidad				
	Nula o muy baja		Baja o moderada		
	ha	%	ha	%	
Montes públicos del Estado y de las comunidades autónomas catalogados de U.P.	0,00	0,00	64,98	1,06	
Montes públicos del Estado y de las comunidades autónomas no catalogados de U.P.	0,00	0,00	24,07	8,26	
Montes públicos de entidades locales catalogados de U.P. consorciados o conveniados	0,00	0,00	0,00	0,00	
Montes públicos de entidades locales catalogados de U.P. no consorciados ni conveniados	0,00	0,00	36,77	0,31	
Montes públicos de entidades locales no catalogados de U.P. consorciados o conveniados	0,00	0,00	65,04	1,45	
Montes públicos de entidades locales no catalogados de U.P. no consorciados ni conveniados	0,00	0,00	0,00	0,00	
Montes privados de particulares no consorciados ni conveniados y terrenos no forestales públicos o privados	0,00	0,00	30.637,25	4,73	
TOTAL	0,00	0,00	30.828,11	4,51	

Notas: Los porcentajes están referidos a la superficie erosionable de cada tipo de régimen de propiedad.
Véase la definición de superficie erosionable en la introducción del punto 3.4.



	Potencialidad						Superficie erosionable (ha)
	Media		Alta		Muy alta		
	ha	%	ha	%	ha	%	
	504,81	8,26	5.161,43	84,45	380,67	6,23	6.111,89
	202,75	69,59	64,54	22,15	0,00	0,00	291,36
	298,87	21,08	1.094,17	77,17	24,76	1,75	1.417,80
	1.255,51	10,68	10.413,24	88,61	47,22	0,40	11.752,74
	987,85	22,00	3.225,95	71,83	212,07	4,72	4.490,91
	1.390,97	11,83	8.059,07	68,51	2.311,96	19,66	11.762,00
	278.094,10	42,94	321.647,62	49,67	17.254,01	2,66	647.632,98
	282.734,86	41,37	349.666,02	51,16	20.230,69	2,96	683.459,68



Tabla 5.10 superficies según régimen de protección y potencialidad de movimientos en masa

Régimen de protección	Potencialidad				
	Nula o muy baja		Baja o moderada		
	ha	%	ha	%	
Parque Natural	0,00	0,00	0,00	0,00	
Parque	0,00	0,00	3,69	0,01	
Parque Comarcal	0,00	0,00	0,00	0,00	
Reserva Natural Parcial	0,00	0,00	0,00	0,00	
Paraje Natural de Interés Nacional	0,00	0,00	0,00	0,00	
Zona Periférica de Protección (ZPP) del Parque	0,00	0,00	36,15	0,95	
Zona Periférica de Protección (ZPP) de la Reserva	0,00	0,00	0,00	0,00	
Sin protección	0,00	0,00	30.788,27	5,07	
TOTAL	0,00	0,00	30.828,11	4,51	

Notas: Los porcentajes están referidos a superficie erosionable de cada tipo de régimen de protección.
Véase la definición de superficie erosionable en la introducción del punto 3.4.



	Potencialidad						Superficie erosionable (ha)
	Media		Alta		Muy alta		
	ha	%	ha	%	ha	%	
	2.151,86	5,09	31.779,24	75,10	8.381,90	19,81	42.313,00
	6.104,45	22,39	16.863,21	61,85	4.292,91	15,75	27.264,26
	320,38	32,09	677,85	67,91	0,00	0,00	998,23
	205,55	95,08	10,64	4,92	0,00	0,00	216,19
	50,22	3,54	1.351,88	95,27	16,82	1,19	1.418,92
	1.359,51	35,82	2.393,33	63,05	6,75	0,18	3.795,74
	128,39	100,00	0,00	0,00	0,00	0,00	128,39
	272.414,50	44,85	296.589,87	48,84	7.532,31	1,24	607.324,95
	282.734,86	41,37	349.666,02	51,16	20.230,69	2,96	683.459,68



6. erosión en cauces en Barcelona



La erosión en cauces se produce cuando la tensión de arrastre o tractiva de la corriente de agua supera la resistencia de los materiales que conforman el lecho o las márgenes del cauce. Este tipo de erosión es un fenómeno íntimamente ligado a la torrencialidad de las cuencas hidrográficas, caracterizada por su régimen pluviométrico e hidrológico, su geomorfología, y los fenómenos de erosión (laminar, en regueros, movimientos en masa) que se producen en sus laderas.

La erosión en cauces provoca no sólo pérdidas de tierras fértiles y efectos ecológicos negativos sobre los ecosistemas de ribera, sino también importantes daños materiales e incluso personales cuando se asocia a episodios torrenciales de gran intensidad; de ahí la necesidad de incluir su evaluación dentro del Inventario Nacional de Erosión de Suelos.

La erosión en cauces se estima mediante la valoración de un indicador sintético por unidad hidrológica (riesgo de erosión en cauces) que tiene en cuenta los diferentes elementos que intervienen en el fenómeno.

Aplicando el procedimiento explicado en la Metodología, se han obtenido, para cada una de las unidades hidrológicas que define la clasificación del Centro de Estudios Hidrográficos (CEH-CEDEX), los parámetros que finalmente definen el riesgo potencial de erosión en cauces, tal y como refleja la tabla 6.2, incluida en el CD-ROM adjunto. Los mapas 6.1 a 6.8 representan los distintos factores valorados por unidad hidrológica (pendiente, litología, geomorfología, intensidad de precipitación, erosión laminar, movimientos en masa, erosión en laderas y erosión en laderas con pluviometría), y el mapa 6.9, la clasificación final de las unidades hidrológicas en función del riesgo de erosión en cauces.

La tabla y el gráfico 6.1 resumen las superficies totales obtenidas según este riesgo.

Por otra parte, en el capítulo 9 (Cartografía), se incluye el mapa de riesgo de erosión en cauces por unidades hidrológicas (Mapa n°4), a escala 1:250.000.



Mapa 6.1 factor pendiente por unidades hidrológicas

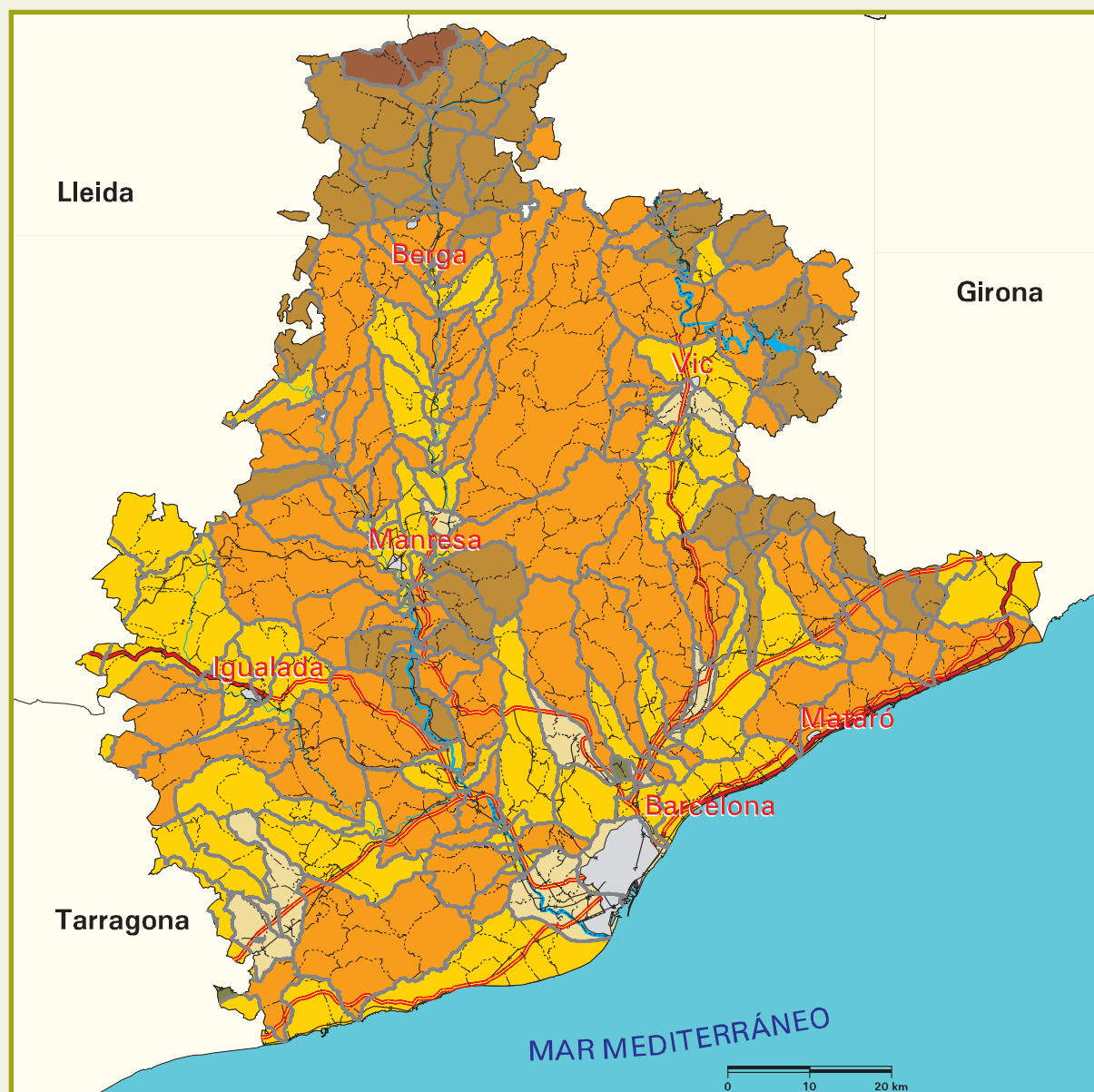

Signos convencionales

	Autopista / Autovía
	Carretera nacional
	Río
	Ferrocarril
	Límite municipal
	Láminas de agua superficiales
	Superficies artificiales

Factor pendiente (%)

	< 5
	5 - 10
	10 - 20
	20 - 30
	30 - 50
	> 50

Fuente: Centro de Estudios Hidrográficos (CEDEX).
Elaboración propia.

Mapa 6.2 factor litología por unidades hidrológicas

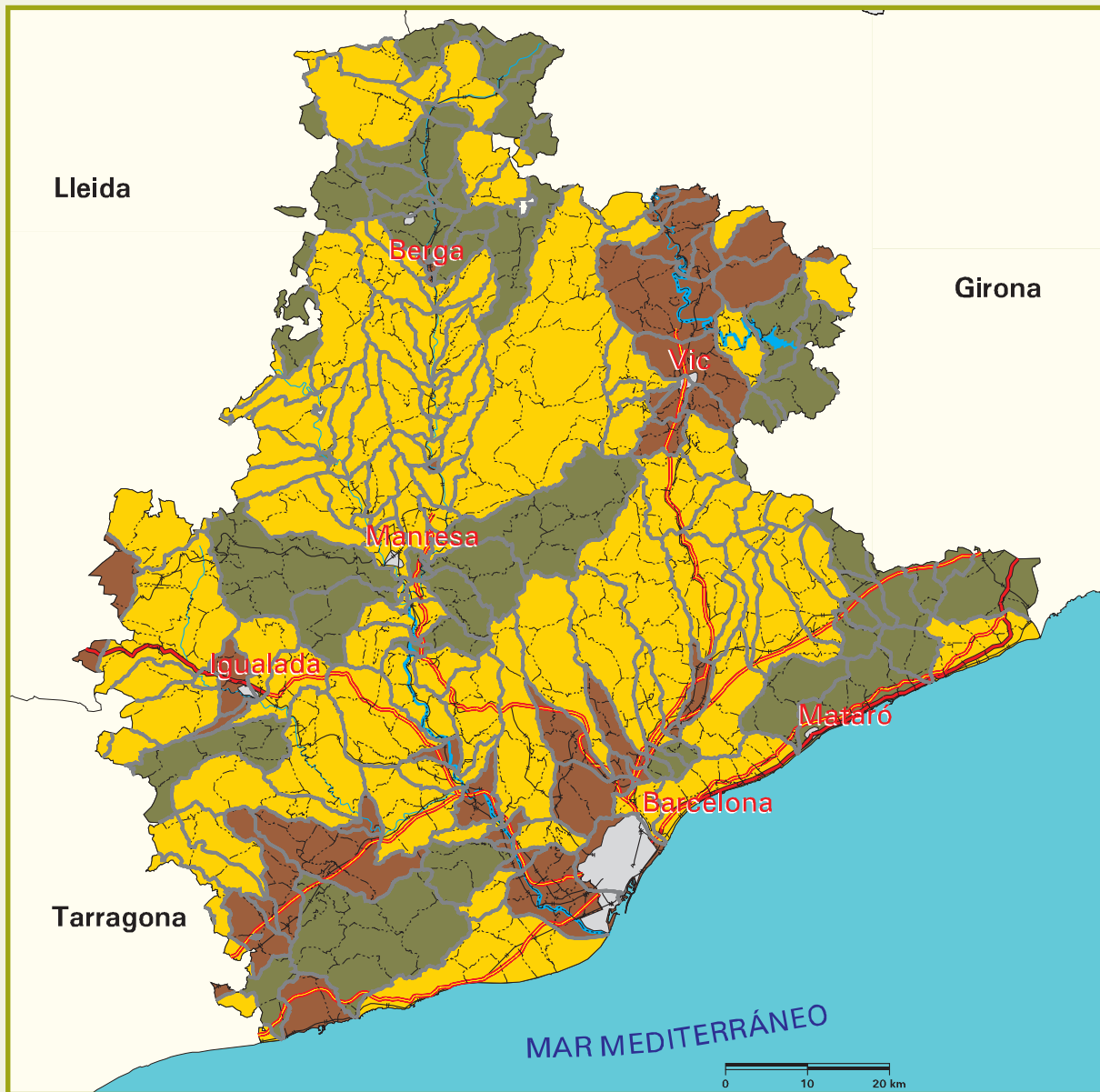

Signos convencionales	
	Autopista / Autovía
	Carretera nacional
	Río
	Ferrocarril
	Límite municipal
	Láminas de agua superficiales
	Superficies artificiales

Erosionabilidad	
	Baja
	Media
	Alta

Fuente: Centro de Estudios Hidrográficos (CEDEX).
Elaboración propia.



Mapa 6.3 factor geomorfología por unidades hidrológicas

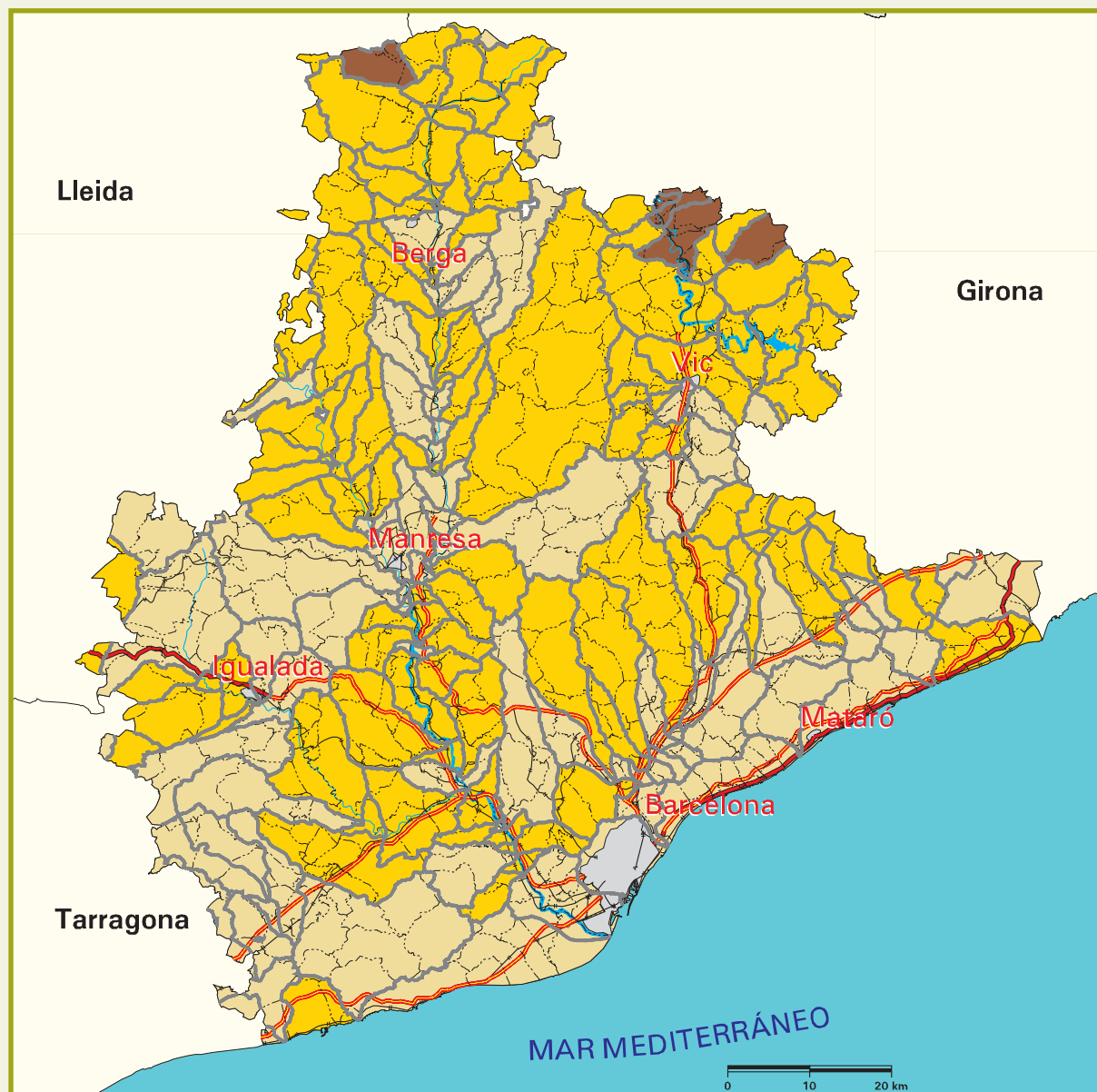

Signos convencionales

	Autopista / Autovía
	Carretera nacional
	Río
	Ferrocarril
	Límite municipal
	Láminas de agua superficiales
	Superficies artificiales

Riesgo geomorfológico de erosión en cauces

	Bajo
	Medio
	Alto
	Muy alto

Fuente: Centro de Estudios Hidrográficos (CEDEX).
Elaboración propia.

Mapa 6.4 factor intensidad de precipitación por unidades hidrológicas



Signos convencionales	
	Autopista / Autovía
	Carretera nacional
	Río
	Ferrocarril
	Límite municipal
	Láminas de agua superficiales
	Superficies artificiales

Precipitación máxima en 24 horas con periodo de retorno de 100 años (mm)	
	< 50
	50 - 100
	100 - 150
	150 - 200
	> 200

Fuente: Centro de Estudios Hidrográficos (CEDEX).
Elaboración propia.



Mapa 6.5 factor erosión laminar por unidades hidrológicas

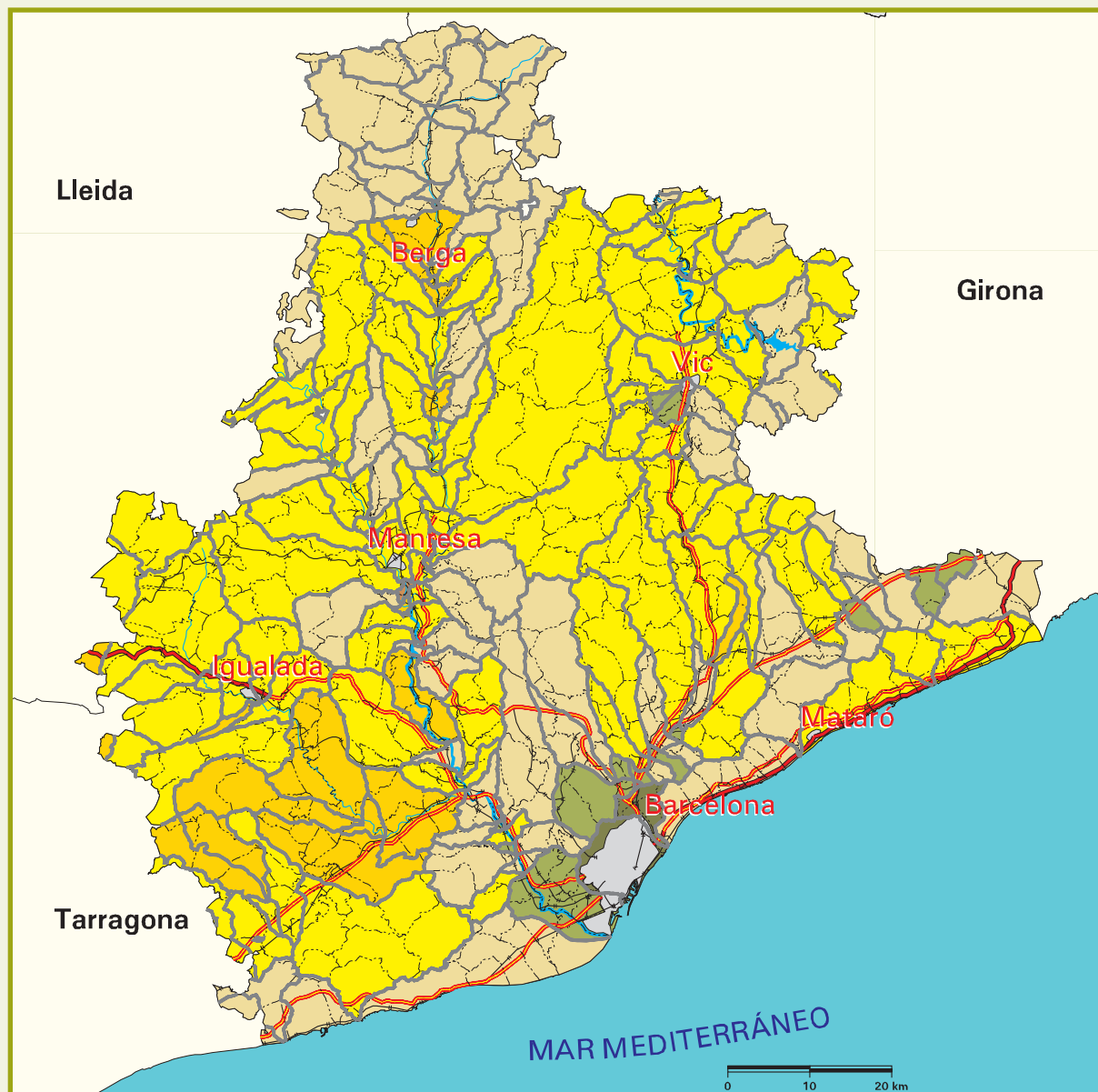

Signos convencionales	
	Autopista / Autovía
	Carretera nacional
	Río
	Ferrocarril
	Límite municipal
	Láminas de agua superficiales
	Superficies artificiales

Pérdidas de suelo ($t \cdot ha^{-1} \cdot año^{-1}$)	
	0 - 5
	5 - 10
	10 - 25
	25 - 50
	50 - 100
	100 - 200
	> 200

Fuente: Centro de Estudios Hidrográficos (CEDEX).
Elaboración propia.

Mapa 6.6 factor movimientos en masa por unidades hidrológicas



Signos convencionales	
	Autopista / Autovía
	Carretera nacional
	Río
	Ferrocarril
	Límite municipal
	Láminas de agua superficiales
	Superficies artificiales

Potencialidad de movimientos en masa	
	Baja o moderada
	Media
	Alta
	Muy alta

Fuente: Centro de Estudios Hidrográficos (CEDEX).
Elaboración propia.



Mapa 6.7 factor erosión en laderas por unidades hidrológicas

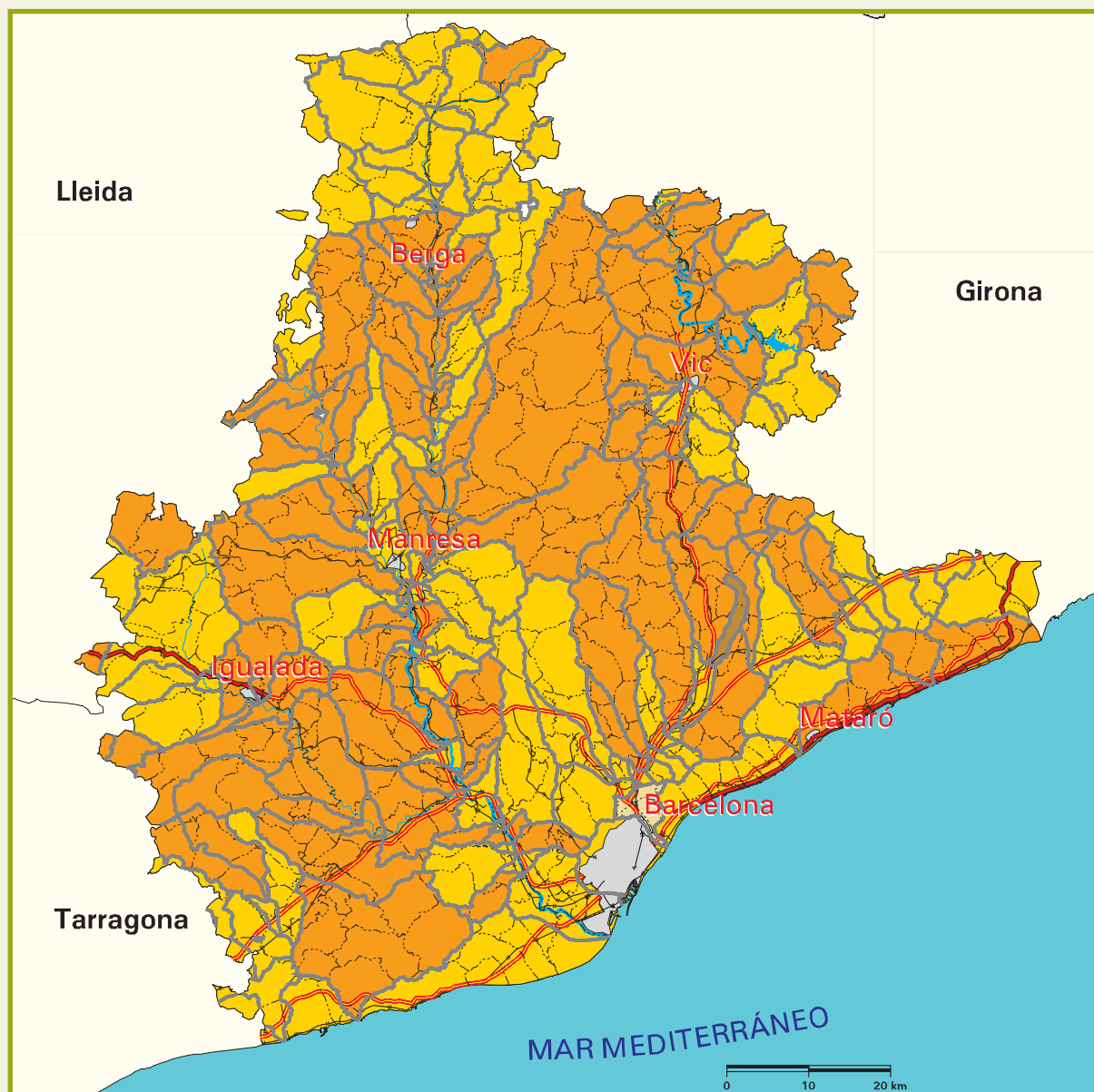

Signos convencionales

	Autopista / Autovía
	Carretera nacional
	Río
	Ferrocarril
	Límite municipal
	Láminas de agua superficiales
	Superficies artificiales

Erosión en laderas

	Nula
	Muy baja
	Baja
	Media
	Alta
	Muy alta

Fuente: Centro de Estudios Hidrográficos (CEDEX).
Elaboración propia.

Mapa 6.8 factor erosión en laderas y pluviometría por unidades hidrológicas

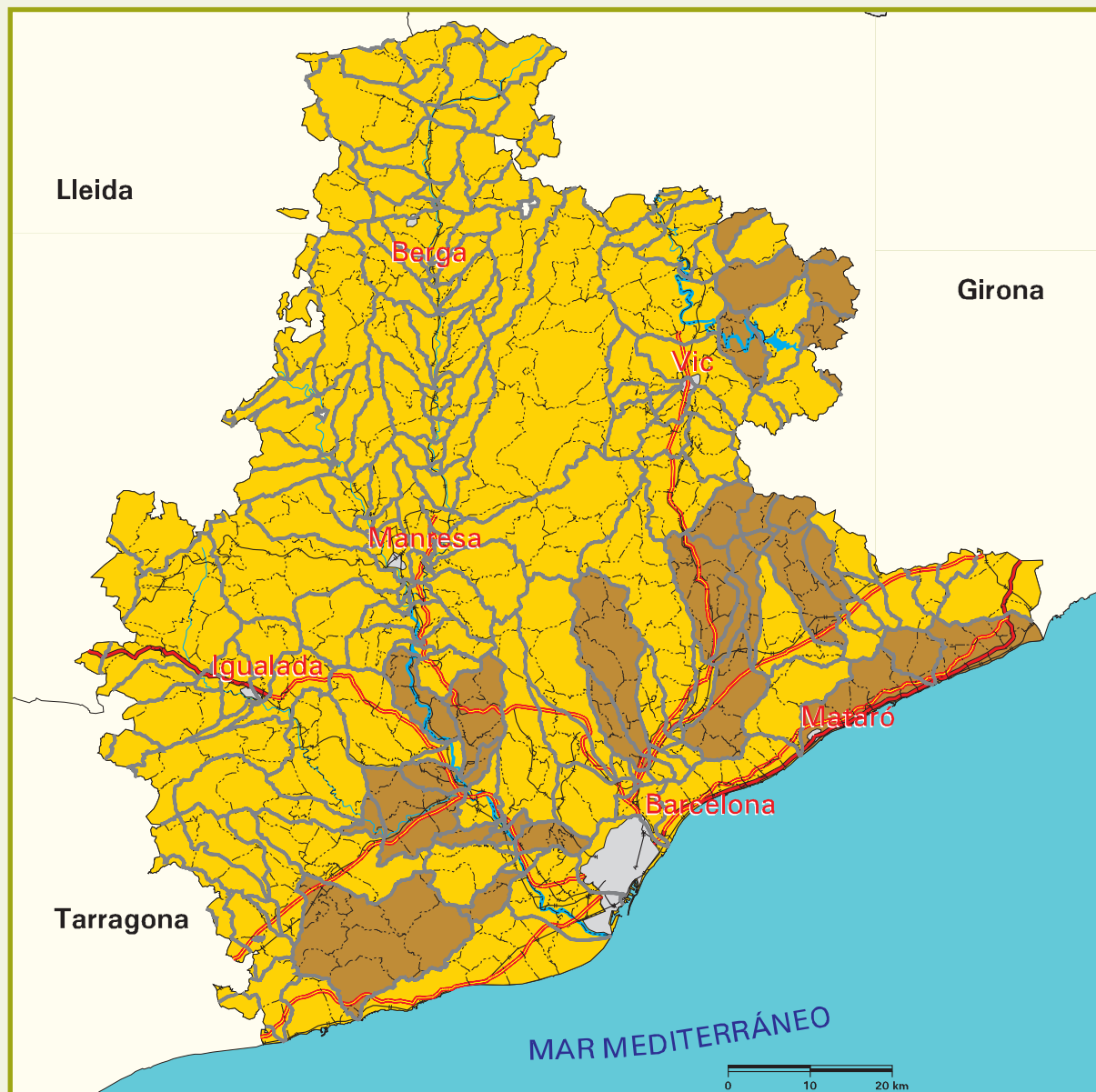

Signos convencionales	
	Autopista / Autovía
	Carretera nacional
	Río
	Ferrocarril
	Límite municipal
	Láminas de agua superficiales
	Superficies artificiales

Riesgo de erosión en cauces por erosión en laderas y pluviometría	
	Muy bajo
	Bajo
	Medio
	Alto
	Muy alto

Fuente: Centro de Estudios Hidrográficos (CEDEX).
Elaboración propia.



Mapa 6.9 riesgo de erosión en cauces por unidades hidrológicas



Signos convencionales

- Autopista / Autovía
- Carretera nacional
- Río
- Ferrocarril
- Límite municipal
- Láminas de agua superficiales
- Superficies artificiales

Riesgo de erosión en cauces

- Bajo
- Medio
- Alto
- Muy alto

Fuente: Centro de Estudios Hidrográficos (CEDEX).
Elaboración propia.



Tabla 6.1 riesgo de erosión en cauces

Riesgo de erosión en cauces	Superficie geográfica	
	ha	%
Medio	283.742,69	36,71
Alto	489.093,18	63,29
TOTAL	772.835,87	100,00

Gráfico 6.1 riesgo de erosión en cauces

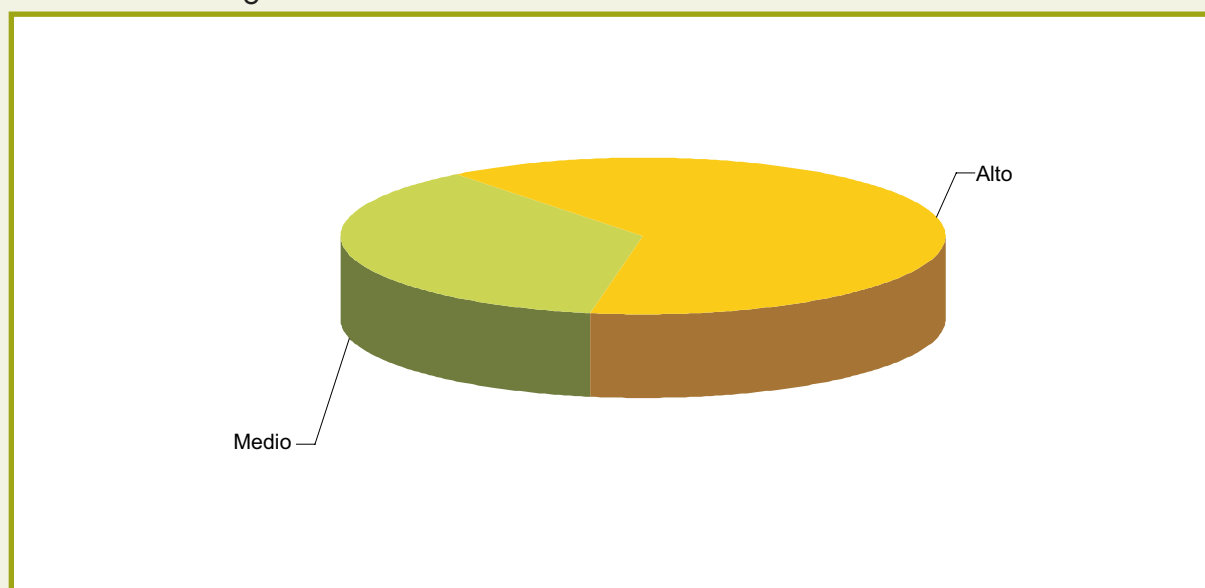



7. erosión eólica en Barcelona



La erosión eólica se puede definir como el proceso de disgregación, remoción y transporte de las partículas del suelo por la acción del viento. En el territorio nacional suele ser cuantitativamente menos importante que las demás formas de erosión y está condicionada a la ausencia de vegetación y a la presencia de partículas sueltas en la superficie.

Aparte del diferente agente erosivo (viento), la erosión eólica difiere en varios aspectos de la erosión hídrica. Esta última necesita que el terreno tenga una cierta pendiente y la actuación de lluvias más o menos importantes, mientras que la erosión eólica se produce sobre superficies secas de baja pendiente. Del mismo modo, en la erosión hídrica, una vez que el suelo ha sido movido de su sitio, el mismo agente no puede volver a colocarlo en su lugar de origen; esta circunstancia sí puede darse, aunque sea en parte, en la erosión eólica.

En definitiva, para que se produzca el fenómeno de la erosión eólica se deben dar, al menos, algunas de las siguientes condiciones:

- Superficies más o menos llanas y extensas.
- Suelos desnudos de obstáculos importantes (vegetación, caballones, rocas).
- Suelos sueltos y de textura fina.
- Zonas secas (por lluvias escasas y/o mal distribuidas).
- Temperaturas altas (que contribuyan a la desecación del suelo).
- Vientos fuertes y frecuentes.

Desde la antigüedad, la erosión eólica ha producido daños de gran importancia en determinadas zonas sometidas a la acción de fuertes vientos desencadenados sobre grandes extensiones abiertas y con escasa cubierta vegetal. A pesar de que en España este fenómeno no alcanza tanta importancia como en otras partes del mundo, existen algunas áreas donde se manifiesta con una cierta intensidad. Por tanto, para conseguir un completo Inventario Nacional de Erosión de Suelos se debe realizar una valoración de este fenómeno erosivo.

El objeto del estudio es obtener una clasificación del territorio en función del mayor o menor riesgo que presenta de sufrir fenómenos de erosión eólica, mediante la valoración de los diferentes factores que intervienen en el proceso.

Aplicando el proceso explicado en la Metodología, se obtienen los valores intermedios y resultados finales que se resumen en las tablas, gráficos y mapas siguientes:



- Valores intermedios:

Mapa 7.1. Índice de viento

Tabla 7.1. Superficies según índice de viento

Mapa 7.2. Areas de deflación

Mapa 7.3. Índice de erosión eólica en áreas de deflación

Tabla 7.3. Valores medios del índice de erosión eólica por estrato en áreas de deflación (incluida en el CD-ROM adjunto)

- Resultados finales y análisis:

Mapa 7.4. Riesgo de erosión eólica

Tabla 7.4. Superficies según riesgo de erosión eólica

Gráfico 7.4. Superficies según riesgo de erosión eólica

Tabla 7.5. Superficies según vegetación y riesgo de erosión eólica

Tabla 7.6. Superficies según términos municipales y riesgo de erosión eólica

Tabla 7.7. Superficies según unidades hidrológicas y riesgo de erosión eólica

Tabla 7.8. Superficies según régimen de propiedad y riesgo de erosión eólica

Tabla 7.9. Superficies según régimen de protección y riesgo de erosión eólica

Los datos de régimen de propiedad y régimen de protección han sido obtenidos del Tercer Inventario Forestal Nacional de Barcelona.

Por otra parte, en el capítulo 9 (Cartografía), se incluye el mapa de riesgo de erosión eólica (Mapa nº5), a escala 1:250.000.





Mapa 7.1 índice de viento



Signos convencionales	
	Autopista / Autovía
	Carretera nacional
	Río
	Ferrocarril
	Límite municipal
	Láminas de agua superficiales
	Superficies artificiales

Número de días al año con velocidad superior a $5 \text{ m} \cdot \text{s}^{-1}$	
	≤ 19
	$> 19 \text{ y } \leq 28$
	$> 28 \text{ y } \leq 37$
	$> 37 \text{ y } \leq 46$
	$> 46 \text{ y } \leq 55$
	> 55

Fuente: Instituto Nacional de Meteorología.
Elaboración propia.



Tabla 7.1 superficies según índice de viento

Intensidad del viento		Superficie geográfica	
Índice	Nº días al año con velocidad > 5 m·s ⁻¹	ha	%
1	≤ 19	0,00	0,00
2	>19 y ≤28	428.122,97	55,40
3	>28 y ≤37	344.712,90	44,60
4	>37 y ≤46	0,00	0,00
5	>46 y ≤55	0,00	0,00
6	>55	0,00	0,00
TOTAL		772.835,87	100,00



Mapa 7.2 áreas de deflación

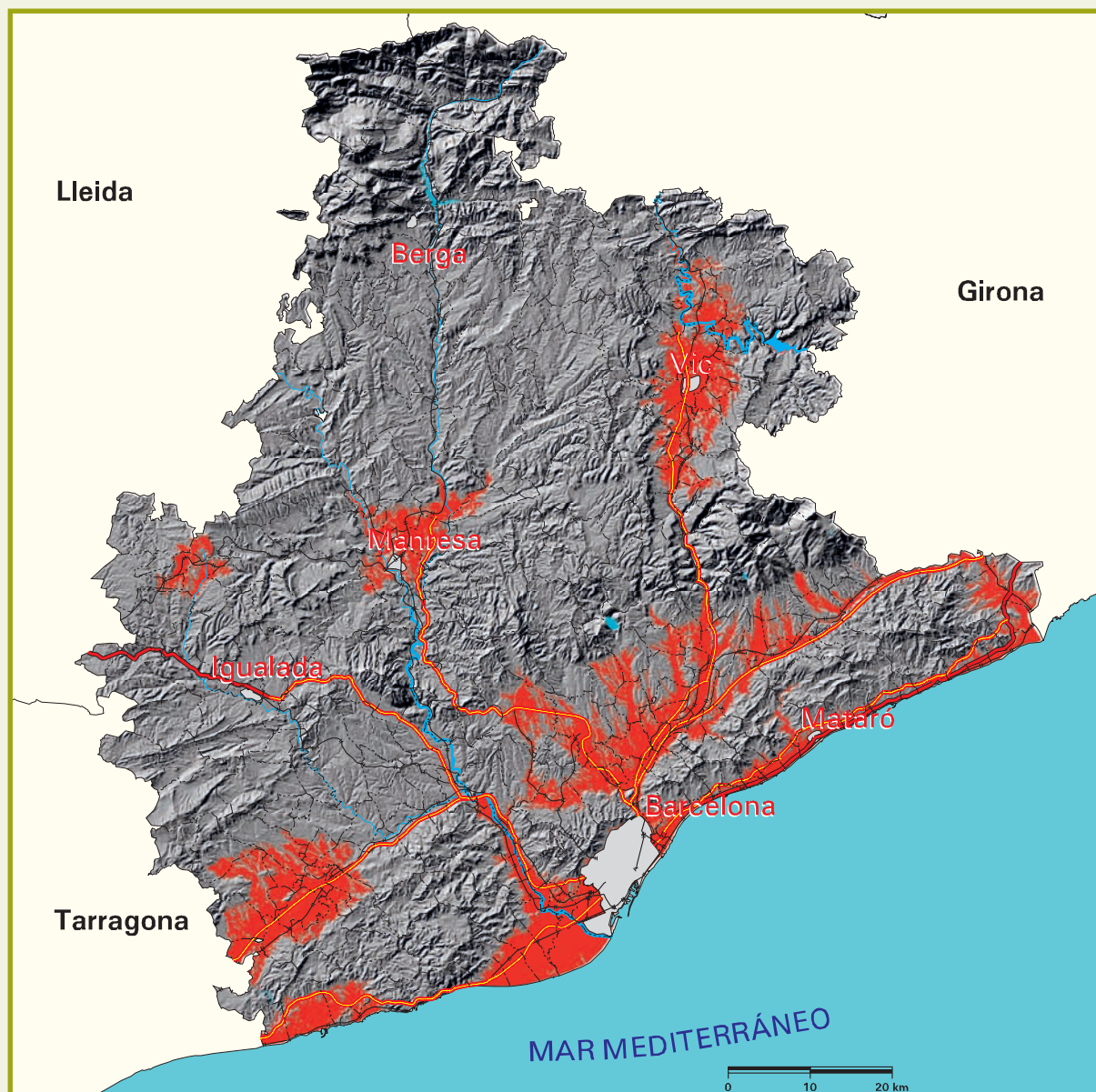

Signos convencionales

- Autopista / Autovía
- Carretera nacional
- Río
- Ferrocarril
- Límite municipal
- Láminas de agua superficiales
- Superficies artificiales

	Superficie (ha)	(%)
Áreas de deflación	103.547,31	13,40

Fuente: Modelo Digital del Terreno del Ministerio de Agricultura, Pesca y Alimentación.
Elaboración propia.

Mapa 7.3 índice de erosión eólica en áreas de deflación



Signos convencionales	
	Autopista / Autovía
	Carretera nacional
	Río
	Ferrocarril
	Límite municipal
	Láminas de agua superficiales
	Superficies artificiales

Índice de erosión eólica	
	Inapreciable
	Baja
	Moderada
	Acusada
	Alta
	Muy alta



Mapa 7.4 riesgo de erosión eólica



Signos convencionales	
	Autopista / Autovía
	Carretera nacional
	Río
	Ferrocarril
	Límite municipal

Riesgo de erosión eólica	
	Muy bajo
	Bajo
	Medio
	Alto
	Muy alto
	Láminas de agua superficiales y humedales
	Superficies artificiales



Tabla 7.4 superficies según riesgo de erosión eólica

Riesgo de erosión eólica	Superficie geográfica	
	ha	%
Muy bajo	636.207,75	82,33
Bajo	31.862,11	4,12
Medio	15.389,82	1,99
Alto	0,00	0,00
Muy alto	0,00	0,00
SUPERFICIE EROSIONABLE	683.459,68	88,44
Láminas de agua superficiales y humedales	3.656,53	0,47
Superficies artificiales	85.719,66	11,09
TOTAL	772.835,87	100,00

Nota: Véase la definición de superficie erosionable en la introducción del punto 3.4.

Gráfico 7.4 superficies según riesgo de erosión eólica





Tabla 7.5 superficies según vegetación y riesgo de erosión eólica

Vegetación	Riesgo de erosión eólica										Superficie geográfica	
	Muy bajo		Bajo		Medio		Alto		Muy alto		ha	%
	ha	%	ha	%	ha	%	ha	%	ha	%		
Forestal arbolado	464.426,27	60,10	3.561,40	0,46	0,00	0,00	0,00	0,00	0,00	0,00	467.987,67	60,56
Forestal desarbolado	21.574,20	2,79	4,62	~0,00	0,00	0,00	0,00	0,00	0,00	0,00	21.578,82	2,79
Cultivos	150.207,28	19,44	28.296,09	3,66	15.389,82	1,99	0,00	0,00	0,00	0,00	193.893,19	25,09
SUPERFICIE EROSIONABLE	636.207,75	82,33	31.862,11	4,12	15.389,82	1,99	0,00	0,00	0,00	0,00	683.459,68	88,44
Láminas de agua superficiales y humedales											3.656,53	0,47
Superficies artificiales											85.719,66	11,09
TOTAL											772.835,87	100,00

Notas: Los porcentajes están referidos a la superficie geográfica de la provincia.
Véase la definición de superficie erosionable en la introducción del punto 3.4.

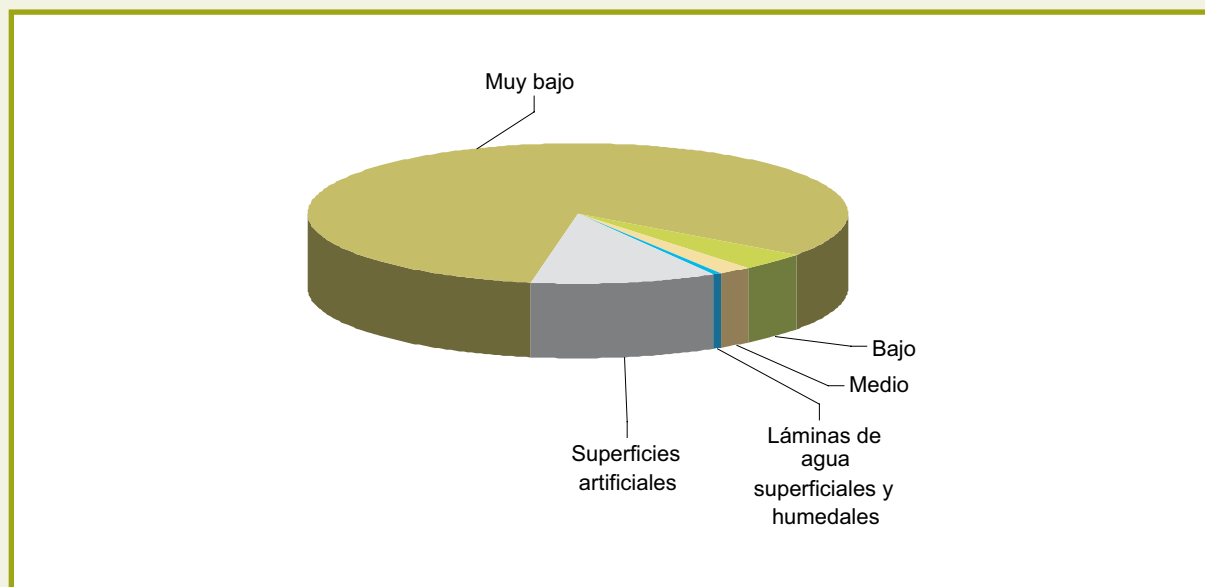

Tabla 7.6 superficies según términos municipales y riesgo de erosión eólica

Término municipal	Riesgo de erosión eólica										Superficie erosionable (ha)
	Muy Bajo		Bajo		Medio		Alto		Muy Alto		
	ha	%	ha	%	ha	%	ha	%	ha	%	
Abrera	1.537,49	100,00	0,00	0,00	0,00	0,00	0,00	0,00	0,00	0,00	1.537,49
Aguilar de Segarra	4.253,20	98,82	48,97	1,14	1,81	0,04	0,00	0,00	0,00	0,00	4.303,98
Aiguafreda	702,80	100,00	0,00	0,00	0,00	0,00	0,00	0,00	0,00	0,00	702,80
Alella	633,88	99,87	0,00	0,00	0,82	0,13	0,00	0,00	0,00	0,00	634,70
Alpens	1.364,39	100,00	0,00	0,00	0,00	0,00	0,00	0,00	0,00	0,00	1.364,39
Ametlla del Vallès (L)	602,68	60,81	388,17	39,17	0,19	0,02	0,00	0,00	0,00	0,00	991,04
Arenys de Mar	417,94	100,00	0,00	0,00	0,00	0,00	0,00	0,00	0,00	0,00	417,94
Arenys de Munt	1.898,84	100,00	0,00	0,00	0,00	0,00	0,00	0,00	0,00	0,00	1.898,84
Argençola	4.702,60	100,00	0,00	0,00	0,00	0,00	0,00	0,00	0,00	0,00	4.702,60
Argentona	1.915,22	93,20	122,01	5,94	17,64	0,86	0,00	0,00	0,00	0,00	2.054,87
Artés	1.424,42	84,75	206,44	12,28	49,91	2,97	0,00	0,00	0,00	0,00	1.680,77
Avià	2.651,04	100,00	0,00	0,00	0,00	0,00	0,00	0,00	0,00	0,00	2.651,04
Avinyó	6.204,88	99,50	24,83	0,40	6,50	0,10	0,00	0,00	0,00	0,00	6.236,21
Avinyonet del Penedès	2.110,78	73,91	687,35	24,07	57,66	2,02	0,00	0,00	0,00	0,00	2.855,79
Badalona	711,87	99,63	2,63	0,37	0,00	0,00	0,00	0,00	0,00	0,00	714,50
Bagà	4.274,21	100,00	0,00	0,00	0,00	0,00	0,00	0,00	0,00	0,00	4.274,21
Balenya	1.288,46	72,47	25,39	1,43	463,91	26,10	0,00	0,00	0,00	0,00	1.777,76
Balsareny	3.521,51	100,00	0,00	0,00	0,00	0,00	0,00	0,00	0,00	0,00	3.521,51
Barberà del Vallès	783,03	54,23	555,84	38,50	104,94	7,27	0,00	0,00	0,00	0,00	1.443,81
Barcelona	1.833,92	98,90	14,07	0,76	6,38	0,34	0,00	0,00	0,00	0,00	1.854,37
Begues	4.692,53	100,00	0,00	0,00	0,00	0,00	0,00	0,00	0,00	0,00	4.692,53
Bellprat	3.106,38	100,00	0,00	0,00	0,00	0,00	0,00	0,00	0,00	0,00	3.106,38
Berga	2.001,65	100,00	0,00	0,00	0,00	0,00	0,00	0,00	0,00	0,00	2.001,65
Bigues i Riells	2.271,75	95,74	95,06	4,01	6,00	0,25	0,00	0,00	0,00	0,00	2.372,81
Borredà	4.328,12	100,00	0,00	0,00	0,00	0,00	0,00	0,00	0,00	0,00	4.328,12
Bruc (El)	4.494,60	100,00	0,00	0,00	0,00	0,00	0,00	0,00	0,00	0,00	4.494,60
Brull (El)	3.670,72	91,08	155,28	3,85	204,25	5,07	0,00	0,00	0,00	0,00	4.030,25
Cabanyes (Les)	13,01	12,75	75,92	74,39	13,13	12,86	0,00	0,00	0,00	0,00	102,06
Cabrera de Mar	320,01	58,10	222,51	40,40	8,25	1,50	0,00	0,00	0,00	0,00	550,77
Cabrera d'Igualada	1.541,56	100,00	0,00	0,00	0,00	0,00	0,00	0,00	0,00	0,00	1.541,56
Cabrils	314,19	94,77	15,57	4,70	1,75	0,53	0,00	0,00	0,00	0,00	331,51
Calaf	749,20	93,87	47,59	5,96	1,38	0,17	0,00	0,00	0,00	0,00	798,17
Calders	3.139,03	100,00	0,00	0,00	0,00	0,00	0,00	0,00	0,00	0,00	3.139,03
Caldes de Montbui	2.827,08	89,67	99,44	3,15	226,39	7,18	0,00	0,00	0,00	0,00	3.152,91
Caldes d'Estrac	27,89	97,59	0,69	2,41	0,00	0,00	0,00	0,00	0,00	0,00	28,58
Caella	617,18	97,78	14,01	2,22	0,00	0,00	0,00	0,00	0,00	0,00	631,19
Calldetenes	113,13	21,94	62,10	12,05	340,27	66,01	0,00	0,00	0,00	0,00	515,50
Callús	1.113,56	97,19	20,32	1,77	11,88	1,04	0,00	0,00	0,00	0,00	1.145,76

sigue ►►



Tabla 7.6 superficies según términos municipales y riesgo de erosión eólica (cont.)

Término municipal	Riesgo de erosión eólica										Superficie erosionable (ha)	
	Muy Bajo		Bajo		Medio		Alto		Muy Alto			
	ha	%	ha	%	ha	%	ha	%	ha	%		
Calonge de Segarra	3.630,51	99,57	15,38	0,42	0,44	0,01	0,00	0,00	0,00	0,00	0,00	3.646,33
Campins	719,06	100,00	0,00	0,00	0,00	0,00	0,00	0,00	0,00	0,00	0,00	719,06
Canet de Mar	463,53	100,00	0,00	0,00	0,00	0,00	0,00	0,00	0,00	0,00	0,00	463,53
Canovelles	283,55	80,13	65,91	18,63	4,38	1,24	0,00	0,00	0,00	0,00	0,00	353,84
Cànoves i Samalús	2.648,91	96,95	83,24	3,05	0,00	0,00	0,00	0,00	0,00	0,00	0,00	2.732,15
Canyelles	1.004,98	100,00	0,00	0,00	0,00	0,00	0,00	0,00	0,00	0,00	0,00	1.004,98
Capellades	203,87	100,00	0,00	0,00	0,00	0,00	0,00	0,00	0,00	0,00	0,00	203,87
Capolat	3.432,77	100,00	0,00	0,00	0,00	0,00	0,00	0,00	0,00	0,00	0,00	3.432,77
Cardedeu	420,63	46,78	415,19	46,17	63,41	7,05	0,00	0,00	0,00	0,00	0,00	899,23
Cardona	6.482,61	100,00	0,00	0,00	0,00	0,00	0,00	0,00	0,00	0,00	0,00	6.482,61
Carme	1.090,66	100,00	0,00	0,00	0,00	0,00	0,00	0,00	0,00	0,00	0,00	1.090,66
Casserres	2.873,37	100,00	0,00	0,00	0,00	0,00	0,00	0,00	0,00	0,00	0,00	2.873,37
Castell de l'Areny	2.480,94	100,00	0,00	0,00	0,00	0,00	0,00	0,00	0,00	0,00	0,00	2.480,94
Castellar de n'Hug	4.666,08	100,00	0,00	0,00	0,00	0,00	0,00	0,00	0,00	0,00	0,00	4.666,08
Castellar del Riu	3.275,61	100,00	0,00	0,00	0,00	0,00	0,00	0,00	0,00	0,00	0,00	3.275,61
Castellar del Vallès	3.805,30	100,00	0,00	0,00	0,00	0,00	0,00	0,00	0,00	0,00	0,00	3.805,30
Castellbell i el Vilar	2.512,65	100,00	0,00	0,00	0,00	0,00	0,00	0,00	0,00	0,00	0,00	2.512,65
Castellbisbal	2.216,85	97,83	32,89	1,45	16,32	0,72	0,00	0,00	0,00	0,00	0,00	2.266,06
Castellcir	3.376,54	100,00	0,00	0,00	0,00	0,00	0,00	0,00	0,00	0,00	0,00	3.376,54
Castelldefels	296,93	94,39	17,01	5,41	0,63	0,20	0,00	0,00	0,00	0,00	0,00	314,57
Castellet i la Gornal	3.380,67	77,53	794,92	18,23	185,05	4,24	0,00	0,00	0,00	0,00	0,00	4.360,64
Castellfollit de Riubregós	2.624,34	100,00	0,00	0,00	0,00	0,00	0,00	0,00	0,00	0,00	0,00	2.624,34
Castellfollit del Boix	5.916,83	100,00	0,00	0,00	0,00	0,00	0,00	0,00	0,00	0,00	0,00	5.916,83
Castellgalí	1.685,08	100,00	0,00	0,00	0,00	0,00	0,00	0,00	0,00	0,00	0,00	1.685,08
Castellnou de Bages	2.886,75	100,00	0,00	0,00	0,00	0,00	0,00	0,00	0,00	0,00	0,00	2.886,75
Castellolí	2.489,13	100,00	0,00	0,00	0,00	0,00	0,00	0,00	0,00	0,00	0,00	2.489,13
Castellterçol	3.093,62	100,00	0,00	0,00	0,00	0,00	0,00	0,00	0,00	0,00	0,00	3.093,62
Castellví de la Marca	1.524,48	54,07	907,24	32,18	387,61	13,75	0,00	0,00	0,00	0,00	0,00	2.819,33
Castellví de Rosanes	1.499,22	100,00	0,00	0,00	0,00	0,00	0,00	0,00	0,00	0,00	0,00	1.499,22
Centelles	1.376,39	99,79	0,88	0,06	2,13	0,15	0,00	0,00	0,00	0,00	0,00	1.379,40
Cercs	1.999,22	80,82	145,21	5,87	329,26	13,31	0,00	0,00	0,00	0,00	0,00	2.473,69
Cerdanyola del Vallès	549,58	92,23	34,27	5,75	12,01	2,02	0,00	0,00	0,00	0,00	0,00	595,86

sigue ►►



Tabla 7.6 superficies según términos municipales y riesgo de erosión eólica (cont.)

Término municipal	Riesgo de erosión eólica										Superficie erosionable (ha)
	Muy Bajo		Bajo		Medio		Alto		Muy Alto		
	ha	%	ha	%	ha	%	ha	%	ha	%	
Cervelló	2.446,05	98,93	24,39	0,99	2,06	0,08	0,00	0,00	0,00	0,00	2.472,50
Collbató	1.568,26	100,00	0,00	0,00	0,00	0,00	0,00	0,00	0,00	0,00	1.568,26
Collsuspina	1.491,47	100,00	0,00	0,00	0,00	0,00	0,00	0,00	0,00	0,00	1.491,47
Copons	2.180,20	100,00	0,00	0,00	0,00	0,00	0,00	0,00	0,00	0,00	2.180,20
Corbera de Llobregat	1.194,16	99,64	4,32	0,36	0,00	0,00	0,00	0,00	0,00	0,00	1.198,48
Cornellà de Llobregat	0,75	3,53	20,51	96,47	0,00	0,00	0,00	0,00	0,00	0,00	21,26
Cubelles	592,23	71,29	218,95	26,35	19,64	2,36	0,00	0,00	0,00	0,00	830,82
Dosrius	3.572,91	98,75	36,52	1,01	8,76	0,24	0,00	0,00	0,00	0,00	3.618,19
Esparreguera	2.186,07	100,00	0,00	0,00	0,00	0,00	0,00	0,00	0,00	0,00	2.186,07
Esplugues de Llobregat	78,11	100,00	0,00	0,00	0,00	0,00	0,00	0,00	0,00	0,00	78,11
Espunyola (L')	3.534,70	100,00	0,00	0,00	0,00	0,00	0,00	0,00	0,00	0,00	3.534,70
Estany (L')	984,53	100,00	0,00	0,00	0,00	0,00	0,00	0,00	0,00	0,00	984,53
Figaró-Montmany	1.458,20	100,00	0,00	0,00	0,00	0,00	0,00	0,00	0,00	0,00	1.458,20
Fígols	2.955,16	100,00	0,00	0,00	0,00	0,00	0,00	0,00	0,00	0,00	2.955,16
Fogars de la Selva	2.511,96	83,16	395,11	13,08	113,63	3,76	0,00	0,00	0,00	0,00	3.020,70
Fogars de Montclús	3.944,70	99,93	2,88	0,07	0,00	0,00	0,00	0,00	0,00	0,00	3.947,58
Folgueroles	424,44	41,67	51,41	5,05	542,64	53,28	0,00	0,00	0,00	0,00	1.018,49
Fonollosa	5.130,23	99,99	0,63	0,01	0,00	0,00	0,00	0,00	0,00	0,00	5.130,86
Font-rubí	2.715,89	74,04	676,97	18,45	275,67	7,51	0,00	0,00	0,00	0,00	3.668,53
Franqueses del Vallès (Les)	1.662,32	67,82	758,33	30,94	30,27	1,24	0,00	0,00	0,00	0,00	2.450,92
Gaià	3.949,33	100,00	0,00	0,00	0,00	0,00	0,00	0,00	0,00	0,00	3.949,33
Gallifa	1.594,53	100,00	0,00	0,00	0,00	0,00	0,00	0,00	0,00	0,00	1.594,53
Garriga (La)	1.404,23	88,47	133,89	8,44	48,97	3,09	0,00	0,00	0,00	0,00	1.587,09
Gavà	1.550,19	73,63	511,06	24,28	43,96	2,09	0,00	0,00	0,00	0,00	2.105,21
Gelida	2.470,62	100,00	0,00	0,00	0,00	0,00	0,00	0,00	0,00	0,00	2.470,62
Gironella	539,83	100,00	0,00	0,00	0,00	0,00	0,00	0,00	0,00	0,00	539,83
Gisclareny	3.650,90	100,00	0,00	0,00	0,00	0,00	0,00	0,00	0,00	0,00	3.650,90
Granada (La)	70,23	11,83	475,10	80,08	47,97	8,09	0,00	0,00	0,00	0,00	593,30
Granera	2.373,75	100,00	0,00	0,00	0,00	0,00	0,00	0,00	0,00	0,00	2.373,75
Granollers	321,26	53,95	10,51	1,76	263,72	44,29	0,00	0,00	0,00	0,00	595,49
Gualba	2.149,11	95,18	57,85	2,56	50,97	2,26	0,00	0,00	0,00	0,00	2.257,93
Guardiola de Berguedà	7.244,26	100,00	0,00	0,00	0,00	0,00	0,00	0,00	0,00	0,00	7.244,26
Gurb	3.082,94	64,04	1.456,00	30,25	274,98	5,71	0,00	0,00	0,00	0,00	4.813,92
Hospitalet de Llobregat (L')	7,19	100,00	0,00	0,00	0,00	0,00	0,00	0,00	0,00	0,00	7,19

sigue ►►



Tabla 7.6 superficies según términos municipales y riesgo de erosión eólica (cont.)

Término municipal	Riesgo de erosión eólica										Superficie erosionable (ha)
	Muy Bajo		Bajo		Medio		Alto		Muy Alto		
	ha	%	ha	%	ha	%	ha	%	ha	%	
Hostalets de Pierola (Els)	3.000,44	100,00	0,00	0,00	0,00	0,00	0,00	0,00	0,00	0,00	3.000,44
Igualada	194,12	100,00	0,00	0,00	0,00	0,00	0,00	0,00	0,00	0,00	194,12
Jorba	3.028,65	100,00	0,00	0,00	0,00	0,00	0,00	0,00	0,00	0,00	3.028,65
Llacuna (La)	5.174,07	100,00	0,00	0,00	0,00	0,00	0,00	0,00	0,00	0,00	5.174,07
Llagosta (La)	17,32	53,67	14,95	46,33	0,00	0,00	0,00	0,00	0,00	0,00	32,27
Lliçà d'Amunt	1.140,88	76,36	112,69	7,54	240,52	16,10	0,00	0,00	0,00	0,00	1.494,09
Lliçà de Vall	325,33	67,89	22,20	4,63	131,70	27,48	0,00	0,00	0,00	0,00	479,23
Llinars del Vallès	1.874,82	79,63	355,34	15,09	124,20	5,28	0,00	0,00	0,00	0,00	2.354,36
Lluçà	5.337,42	100,00	0,00	0,00	0,00	0,00	0,00	0,00	0,00	0,00	5.337,42
Malgrat de Mar	214,44	36,04	352,03	59,16	28,58	4,80	0,00	0,00	0,00	0,00	595,05
Malla	259,59	35,56	88,30	12,09	382,24	52,35	0,00	0,00	0,00	0,00	730,13
Manlleu	838,26	61,70	460,78	33,91	59,60	4,39	0,00	0,00	0,00	0,00	1.358,64
Manresa	2.063,43	63,74	982,91	30,37	190,62	5,89	0,00	0,00	0,00	0,00	3.236,96
Marganell	3.041,28	100,00	0,00	0,00	0,00	0,00	0,00	0,00	0,00	0,00	3.041,28
Martorell	604,37	99,97	0,18	0,03	0,00	0,00	0,00	0,00	0,00	0,00	604,55
Martorelles	86,12	61,26	36,15	25,71	18,32	13,03	0,00	0,00	0,00	0,00	140,59
Masies de Roda (Les)	1.087,84	75,66	274,67	19,10	75,36	5,24	0,00	0,00	0,00	0,00	1.437,87
Masies de Voltregà (Les)	1.791,09	86,77	236,64	11,47	36,27	1,76	0,00	0,00	0,00	0,00	2.064,00
Masnou (El)	35,02	47,50	27,20	36,89	11,51	15,61	0,00	0,00	0,00	0,00	73,73
Masquefa	1.437,50	100,00	0,00	0,00	0,00	0,00	0,00	0,00	0,00	0,00	1.437,50
Matadepera	1.879,82	99,89	0,88	0,05	1,06	0,06	0,00	0,00	0,00	0,00	1.881,76
Mataró	920,75	81,67	199,12	17,66	7,50	0,67	0,00	0,00	0,00	0,00	1.127,37
Mediona	4.543,94	100,00	0,00	0,00	0,00	0,00	0,00	0,00	0,00	0,00	4.543,94
Moià	7.317,12	100,00	0,00	0,00	0,00	0,00	0,00	0,00	0,00	0,00	7.317,12
Molins de Rei	1.101,60	89,33	99,94	8,10	31,71	2,57	0,00	0,00	0,00	0,00	1.233,25
Mollet del Vallès	164,54	37,30	33,71	7,64	242,89	55,06	0,00	0,00	0,00	0,00	441,14
Monistrol de Calders	2.132,10	100,00	0,00	0,00	0,00	0,00	0,00	0,00	0,00	0,00	2.132,10
Monistrol de Montserrat	1.114,42	100,00	0,00	0,00	0,00	0,00	0,00	0,00	0,00	0,00	1.114,42
Montcada i Reixac	855,89	68,02	58,29	4,63	344,08	27,35	0,00	0,00	0,00	0,00	1.258,26
Montclar	2.226,66	100,00	0,00	0,00	0,00	0,00	0,00	0,00	0,00	0,00	2.226,66
Montesquiu	451,96	100,00	0,00	0,00	0,00	0,00	0,00	0,00	0,00	0,00	451,96
Montgat	101,37	100,00	0,00	0,00	0,00	0,00	0,00	0,00	0,00	0,00	101,37
Montmajor	7.577,34	100,00	0,00	0,00	0,00	0,00	0,00	0,00	0,00	0,00	7.577,34
Montmaneu	1.322,30	100,00	0,00	0,00	0,00	0,00	0,00	0,00	0,00	0,00	1.322,30
Montmeló	13,82	27,45	4,32	8,58	32,20	63,97	0,00	0,00	0,00	0,00	50,34

sigue ►►



Tabla 7.6 superficies según términos municipales y riesgo de erosión eólica (cont.)

Término municipal	Riesgo de erosión eólica										Superficie erosionable (ha)
	Muy Bajo		Bajo		Medio		Alto		Muy Alto		
	ha	%	ha	%	ha	%	ha	%	ha	%	
Montornès del Vallès	378,03	60,58	153,66	24,63	92,31	14,79	0,00	0,00	0,00	0,00	624,00
Montseny	2.683,88	100,00	0,00	0,00	0,00	0,00	0,00	0,00	0,00	0,00	2.683,88
Muntanyola	3.827,94	97,60	84,24	2,15	9,82	0,25	0,00	0,00	0,00	0,00	3.922,00
Mura	5.241,30	100,00	0,00	0,00	0,00	0,00	0,00	0,00	0,00	0,00	5.241,30
Navarcles	357,72	95,53	16,38	4,37	0,38	0,10	0,00	0,00	0,00	0,00	374,48
Navàs	8.035,30	100,00	0,00	0,00	0,00	0,00	0,00	0,00	0,00	0,00	8.035,30
Nou de Berguedà (La)	2.486,94	100,00	0,00	0,00	0,00	0,00	0,00	0,00	0,00	0,00	2.486,94
Òdena	5.031,30	100,00	0,00	0,00	0,00	0,00	0,00	0,00	0,00	0,00	5.031,30
Olèrdola	1.936,54	72,01	663,53	24,67	89,37	3,32	0,00	0,00	0,00	0,00	2.689,44
Olesa de Bonesvalls	2.998,07	100,00	0,00	0,00	0,00	0,00	0,00	0,00	0,00	0,00	2.998,07
Olesa de Montserrat	1.321,86	100,00	0,00	0,00	0,00	0,00	0,00	0,00	0,00	0,00	1.321,86
Olivella	3.385,24	100,00	0,00	0,00	0,00	0,00	0,00	0,00	0,00	0,00	3.385,24
Olost	2.645,98	100,00	0,00	0,00	0,00	0,00	0,00	0,00	0,00	0,00	2.645,98
Olvan	3.474,60	100,00	0,00	0,00	0,00	0,00	0,00	0,00	0,00	0,00	3.474,60
Orís	2.596,33	97,97	30,77	1,16	23,01	0,87	0,00	0,00	0,00	0,00	2.650,11
Oristà	7.047,27	100,00	0,00	0,00	0,00	0,00	0,00	0,00	0,00	0,00	7.047,27
Orpí	1.496,03	100,00	0,00	0,00	0,00	0,00	0,00	0,00	0,00	0,00	1.496,03
Òrrius	505,74	100,00	0,00	0,00	0,00	0,00	0,00	0,00	0,00	0,00	505,74
Pacs del Penedès	128,33	23,02	415,57	74,54	13,63	2,44	0,00	0,00	0,00	0,00	557,53
Palafolls	906,05	65,38	424,76	30,65	54,97	3,97	0,00	0,00	0,00	0,00	1.385,78
Palau-solità i Plegamans	569,85	66,35	59,35	6,91	229,70	26,74	0,00	0,00	0,00	0,00	858,90
Pallejà	452,15	96,32	17,26	3,68	0,00	0,00	0,00	0,00	0,00	0,00	469,41
Papiol (El)	545,27	85,83	66,04	10,40	23,95	3,77	0,00	0,00	0,00	0,00	635,26
Parets del Vallès	67,10	25,86	5,13	1,98	187,18	72,16	0,00	0,00	0,00	0,00	259,41
Perafita	1.563,01	100,00	0,00	0,00	0,00	0,00	0,00	0,00	0,00	0,00	1.563,01
Piera	4.896,28	100,00	0,00	0,00	0,00	0,00	0,00	0,00	0,00	0,00	4.896,28
Pineda de Mar	552,08	77,35	138,21	19,37	23,39	3,28	0,00	0,00	0,00	0,00	713,68
Pla del Penedès (El)	411,75	44,21	443,90	47,66	75,73	8,13	0,00	0,00	0,00	0,00	931,38
Pobla de Claramunt (La)	1.636,30	100,00	0,00	0,00	0,00	0,00	0,00	0,00	0,00	0,00	1.636,30
Pobla de Lillet (La)	5.126,10	100,00	0,00	0,00	0,00	0,00	0,00	0,00	0,00	0,00	5.126,10
Polinyà	516,31	83,58	8,88	1,44	92,56	14,98	0,00	0,00	0,00	0,00	617,75
Pont de Vilomara i Rocafort (El)	2.030,17	100,00	0,00	0,00	0,00	0,00	0,00	0,00	0,00	0,00	2.030,17

sigue ►►



Tabla 7.6 superficies según términos municipales y riesgo de erosión eólica (cont.)

Término municipal	Riesgo de erosión eólica										Superficie erosionable (ha)
	Muy Bajo		Bajo		Medio		Alto		Muy Alto		
	ha	%	ha	%	ha	%	ha	%	ha	%	
Pontons	2.381,75	100,00	0,00	0,00	0,00	0,00	0,00	0,00	0,00	0,00	2.381,75
Prat de Llobregat (El)	323,20	28,74	582,28	51,77	219,26	19,49	0,00	0,00	0,00	0,00	1.124,74
Prats de Lluçanès	1.263,77	100,00	0,00	0,00	0,00	0,00	0,00	0,00	0,00	0,00	1.263,77
Prats de Rei (Els)	2.969,61	91,69	262,72	8,11	6,57	0,20	0,00	0,00	0,00	0,00	3.238,90
Premià de Dalt	10.121,76	100,00	0,00	0,00	0,00	0,00	0,00	0,00	0,00	0,00	10.121,76
Premià de Mar	8,07	29,26	14,76	53,52	4,75	17,22	0,00	0,00	0,00	0,00	27,58
Puigdàlber	4,44	12,77	22,76	65,46	7,57	21,77	0,00	0,00	0,00	0,00	34,77
Puig-reig	4.381,97	100,00	0,00	0,00	0,00	0,00	0,00	0,00	0,00	0,00	4.381,97
Pujalt	3.104,38	100,00	0,00	0,00	0,00	0,00	0,00	0,00	0,00	0,00	3.104,38
Quar (La)	3.772,97	100,00	0,00	0,00	0,00	0,00	0,00	0,00	0,00	0,00	3.772,97
Rajadell	4.536,94	100,00	0,00	0,00	0,00	0,00	0,00	0,00	0,00	0,00	4.536,94
Rellinars	1.696,28	100,00	0,00	0,00	0,00	0,00	0,00	0,00	0,00	0,00	1.696,28
Ripollet	52,72	42,17	13,32	10,66	58,97	47,17	0,00	0,00	0,00	0,00	125,01
Roca del Vallès (La)	2.487,51	75,95	275,54	8,41	512,12	15,64	0,00	0,00	0,00	0,00	3.275,17
Roda de Ter	50,22	40,09	48,15	38,44	26,89	21,47	0,00	0,00	0,00	0,00	125,26
Rubí	1.860,50	96,58	24,95	1,30	40,90	2,12	0,00	0,00	0,00	0,00	1.926,35
Rubió	3.875,91	100,00	0,00	0,00	0,00	0,00	0,00	0,00	0,00	0,00	3.875,91
Rupit i Pruit	6.667,58	100,00	0,00	0,00	0,00	0,00	0,00	0,00	0,00	0,00	6.667,58
Sabadell	1.461,51	71,41	132,64	6,48	452,46	22,11	0,00	0,00	0,00	0,00	2.046,61
Sagàs	4.478,52	100,00	0,00	0,00	0,00	0,00	0,00	0,00	0,00	0,00	4.478,52
Saldes	6.611,82	100,00	0,00	0,00	0,00	0,00	0,00	0,00	0,00	0,00	6.611,82
Sallent	5.922,66	95,09	258,34	4,15	47,15	0,76	0,00	0,00	0,00	0,00	6.228,15
Sant Adrià de Besòs	3,69	100,00	0,00	0,00	0,00	0,00	0,00	0,00	0,00	0,00	3,69
Sant Agustí de Lluçanès	1.326,30	100,00	0,00	0,00	0,00	0,00	0,00	0,00	0,00	0,00	1.326,30
Sant Andreu de la Barca	183,24	100,00	0,00	0,00	0,00	0,00	0,00	0,00	0,00	0,00	183,24
Sant Andreu de Llavaneres	738,83	86,87	103,12	12,12	8,63	1,01	0,00	0,00	0,00	0,00	850,58
Sant Antoni de Vilamajor	640,32	56,47	450,21	39,71	43,28	3,82	0,00	0,00	0,00	0,00	1.133,81
Sant Bartomeu del Grau	3.443,84	100,00	0,00	0,00	0,00	0,00	0,00	0,00	0,00	0,00	3.443,84
Sant Boi de Llobregat	482,60	36,35	721,88	54,37	123,20	9,28	0,00	0,00	0,00	0,00	1.327,68
Sant Boi de Lluçanès	2.337,23	100,00	0,00	0,00	0,00	0,00	0,00	0,00	0,00	0,00	2.337,23
Sant Cebrià de Vallalta	1.389,22	100,00	0,00	0,00	0,00	0,00	0,00	0,00	0,00	0,00	1.389,22

sigue ►►



Tabla 7.6 superficies según términos municipales y riesgo de erosión eólica (cont.)

Término municipal	Riesgo de erosión eólica										Superficie erosionable (ha)
	Muy Bajo		Bajo		Medio		Alto		Muy Alto		
	ha	%	ha	%	ha	%	ha	%	ha	%	
Sant Celoni	5.634,22	93,05	298,06	4,92	122,70	2,03	0,00	0,00	0,00	0,00	6.054,98
Sant Climent de Llobregat	1.019,24	99,98	0,19	0,02	0,00	0,00	0,00	0,00	0,00	0,00	1.019,43
Sant Cugat del Vallès	2.823,09	88,88	41,09	1,29	312,31	9,83	0,00	0,00	0,00	0,00	3.176,49
Sant Cugat Sesgarrigues	182,24	30,64	381,86	64,21	30,64	5,15	0,00	0,00	0,00	0,00	594,74
Sant Esteve de Palautordera	790,04	78,70	139,90	13,93	74,04	7,37	0,00	0,00	0,00	0,00	1.003,98
Sant Esteve Sesrovires	1.451,82	100,00	0,00	0,00	0,00	0,00	0,00	0,00	0,00	0,00	1.451,82
Sant Feliu de Codines	1.404,23	100,00	0,00	0,00	0,00	0,00	0,00	0,00	0,00	0,00	1.404,23
Sant Feliu de Llobregat	611,06	79,96	143,21	18,74	9,94	1,30	0,00	0,00	0,00	0,00	764,21
Sant Feliu Sasserra	2.284,20	100,00	0,00	0,00	0,00	0,00	0,00	0,00	0,00	0,00	2.284,20
Sant Fost de Campsentelles	835,00	99,82	1,38	0,16	0,13	0,02	0,00	0,00	0,00	0,00	836,51
Sant Fruitós de Bages	1.087,91	59,62	685,54	37,57	51,22	2,81	0,00	0,00	0,00	0,00	1.824,67
Sant Hipòlit de Voltregà	922,99	73,16	223,51	17,72	115,01	9,12	0,00	0,00	0,00	0,00	1.261,51
Sant Iscle de Vallalta	1.725,04	100,00	0,00	0,00	0,00	0,00	0,00	0,00	0,00	0,00	1.725,04
Sant Jaume de Frontanyà	23,76	70,75	9,63	28,68	0,19	0,57	0,00	0,00	0,00	0,00	33,58
Sant Joan de Vilatorrada	0,63	0,32	161,97	81,49	36,15	18,19	0,00	0,00	0,00	0,00	198,75
Sant Joan Despí	2.135,48	100,00	0,00	0,00	0,00	0,00	0,00	0,00	0,00	0,00	2.135,48
Sant Julià de Vilatorrada	7,82	3,73	184,79	88,29	16,70	7,98	0,00	0,00	0,00	0,00	209,31
Sant Just Desvern	1.257,94	80,68	51,66	3,31	249,59	16,01	0,00	0,00	0,00	0,00	1.559,19
Sant Llorenç d'Hortons	477,10	100,00	0,00	0,00	0,00	0,00	0,00	0,00	0,00	0,00	477,10
Sant Llorenç Savall	1.889,96	100,00	0,00	0,00	0,00	0,00	0,00	0,00	0,00	0,00	1.889,96
Sant Martí d'Albars	2.525,97	100,00	0,00	0,00	0,00	0,00	0,00	0,00	0,00	0,00	2.525,97
Sant Martí de Centelles	3.937,32	100,00	0,00	0,00	0,00	0,00	0,00	0,00	0,00	0,00	3.937,32
Sant Martí de Tous	1.469,39	100,00	0,00	0,00	0,00	0,00	0,00	0,00	0,00	0,00	1.469,39

sigue ►►



Tabla 7.6 superficies según términos municipales y riesgo de erosión eólica (cont.)

Término municipal	Riesgo de erosión eólica										Superficie erosionable (ha)
	Muy Bajo		Bajo		Medio		Alto		Muy Alto		
	ha	%	ha	%	ha	%	ha	%	ha	%	
Sant Martí Sarroca	3.856,71	100,00	0,00	0,00	0,00	0,00	0,00	0,00	0,00	0,00	3.856,71
Sant Martí Sesgueioles	1.785,08	51,76	1.446,44	41,95	216,88	6,29	0,00	0,00	0,00	0,00	3.448,40
Sant Mateu de Bages	329,89	91,33	31,33	8,67	0,00	0,00	0,00	0,00	0,00	0,00	361,22
Sant Pere de Ribes	286,79	80,14	56,85	15,88	14,26	3,98	0,00	0,00	0,00	0,00	357,90
Sant Pere de Riudebitlles	2.699,13	79,17	681,35	19,98	29,02	0,85	0,00	0,00	0,00	0,00	3.409,50
Sant Pere de Torelló	482,10	100,00	0,00	0,00	0,00	0,00	0,00	0,00	0,00	0,00	482,10
Sant Pere de Vilamajor	5.370,31	98,78	49,91	0,92	16,13	0,30	0,00	0,00	0,00	0,00	5.436,35
Sant Pere Sallavinera	2.163,49	99,43	11,51	0,53	0,88	0,04	0,00	0,00	0,00	0,00	2.175,88
Sant Pol de Mar	2.848,48	94,74	156,72	5,21	1,50	0,05	0,00	0,00	0,00	0,00	3.006,70
Sant Quintí de Mediona	591,05	100,00	0,00	0,00	0,00	0,00	0,00	0,00	0,00	0,00	591,05
Sant Quirze de Besora	1.317,05	99,39	3,00	0,23	5,00	0,38	0,00	0,00	0,00	0,00	1.325,05
Sant Quirze del Vallès	718,62	100,00	0,00	0,00	0,00	0,00	0,00	0,00	0,00	0,00	718,62
Sant Quirze Safaja	887,98	96,07	3,56	0,39	32,71	3,54	0,00	0,00	0,00	0,00	924,25
Sant Sadurní d'Anoia	2.451,92	100,00	0,00	0,00	0,00	0,00	0,00	0,00	0,00	0,00	2.451,92
Sant Sadurní d'Osormort	1.733,99	99,94	0,00	0,00	1,06	0,06	0,00	0,00	0,00	0,00	1.735,05
Sant Salvador de Guardiola	3.256,78	97,77	46,28	1,39	27,83	0,84	0,00	0,00	0,00	0,00	3.330,89
Sant Vicenç de Castellet	967,46	85,57	157,66	13,95	5,38	0,48	0,00	0,00	0,00	0,00	1.130,50
Sant Vicenç de Montalt	375,29	94,39	19,70	4,95	2,63	0,66	0,00	0,00	0,00	0,00	397,62
Sant Vicenç de Torelló	527,14	97,69	11,69	2,17	0,75	0,14	0,00	0,00	0,00	0,00	539,58
Sant Vicenç dels Horts	1.517,04	100,00	0,00	0,00	0,00	0,00	0,00	0,00	0,00	0,00	1.517,04
Santa Cecília de Voltregà	1.269,02	100,00	0,00	0,00	0,00	0,00	0,00	0,00	0,00	0,00	1.269,02

sigue ►►



Tabla 7.6 superficies según términos municipales y riesgo de erosión eólica (cont.)

Término municipal	Riesgo de erosión eólica										Superficie erosionable (ha)
	Muy Bajo		Bajo		Medio		Alto		Muy Alto		
	ha	%	ha	%	ha	%	ha	%	ha	%	
Santa Coloma de Cervelló	842,39	97,97	15,88	1,85	1,56	0,18	0,00	0,00	0,00	0,00	859,83
Santa Coloma de Gramenet	591,30	91,41	31,08	4,80	24,51	3,79	0,00	0,00	0,00	0,00	646,89
Santa Eugènia de Berga	216,95	99,97	0,06	0,03	0,00	0,00	0,00	0,00	0,00	0,00	217,01
Santa Eulàlia de Riuprimer	103,63	17,80	56,78	9,75	421,82	72,45	0,00	0,00	0,00	0,00	582,23
Santa Eulàlia de Ronçana	1.144,63	98,87	10,19	0,88	2,94	0,25	0,00	0,00	0,00	0,00	1.157,76
Santa Fe del Penedès	678,10	69,69	185,05	19,02	109,88	11,29	0,00	0,00	0,00	0,00	973,03
Santa Margarida de Montbui	115,38	34,80	200,56	60,50	15,57	4,70	0,00	0,00	0,00	0,00	331,51
Santa Margarida i els Monjos	2.635,53	100,00	0,00	0,00	0,00	0,00	0,00	0,00	0,00	0,00	2.635,53
Santa Maria de Besora	94,75	53,43	34,77	19,60	47,84	26,97	0,00	0,00	0,00	0,00	177,36
Santa Maria de Corcó	2.473,37	100,00	0,00	0,00	0,00	0,00	0,00	0,00	0,00	0,00	2.473,37
Santa Maria de Martorelles	5.161,69	100,00	0,00	0,00	0,00	0,00	0,00	0,00	0,00	0,00	5.161,69
Santa Maria de Merlès	5.753,80	95,11	225,32	3,72	70,61	1,17	0,00	0,00	0,00	0,00	6.049,73
Santa Maria de Miralles	415,69	100,00	0,00	0,00	0,00	0,00	0,00	0,00	0,00	0,00	415,69
Santa Maria de Palautordera	6.610,25	100,00	0,00	0,00	0,00	0,00	0,00	0,00	0,00	0,00	6.610,25
Santa Maria d'Oló	2.528,72	100,00	0,00	0,00	0,00	0,00	0,00	0,00	0,00	0,00	2.528,72
Santa Perpètua de Mogoda	993,35	71,38	238,46	17,13	159,97	11,49	0,00	0,00	0,00	0,00	1.391,78
Santa Susanna	172,10	24,49	12,32	1,75	518,51	73,76	0,00	0,00	0,00	0,00	702,93
Santpedor	1.498,28	99,77	3,50	0,23	0,00	0,00	0,00	0,00	0,00	0,00	1.501,78
Sentmenat	1.747,69	82,84	90,74	4,30	271,29	12,86	0,00	0,00	0,00	0,00	2.109,72
Seva	4.318,05	100,00	0,00	0,00	0,00	0,00	0,00	0,00	0,00	0,00	4.318,05
Sitges	2.357,92	90,72	88,24	3,40	152,91	5,88	0,00	0,00	0,00	0,00	2.599,07
Sobremunt	3.439,89	97,03	92,06	2,60	13,07	0,37	0,00	0,00	0,00	0,00	3.545,02
Sora	1.366,95	100,00	0,00	0,00	0,00	0,00	0,00	0,00	0,00	0,00	1.366,95
Subirats	3.149,97	100,00	0,00	0,00	0,00	0,00	0,00	0,00	0,00	0,00	3.149,97

sigue ►►



Tabla 7.6 superficies según términos municipales y riesgo de erosión eólica (cont.)

Término municipal	Riesgo de erosión eólica										Superficie erosionable (ha)
	Muy Bajo		Bajo		Medio		Alto		Muy Alto		
	ha	%	ha	%	ha	%	ha	%	ha	%	
Súria	4.470,15	84,08	734,44	13,81	111,94	2,11	0,00	0,00	0,00	0,00	5.316,53
Tagamanent	1.636,87	88,07	28,64	1,54	193,05	10,39	0,00	0,00	0,00	0,00	1.858,56
Talamanca	4.302,11	100,00	0,00	0,00	0,00	0,00	0,00	0,00	0,00	0,00	4.302,11
Taradell	2.856,48	99,95	1,31	0,05	0,00	0,00	0,00	0,00	0,00	0,00	2.857,79
Tavernoles	2.191,83	99,93	0,00	0,00	1,62	0,07	0,00	0,00	0,00	0,00	2.193,45
Tavertet	4.081,09	87,68	137,65	2,96	435,70	9,36	0,00	0,00	0,00	0,00	4.654,44
Teià	3.160,10	100,00	0,00	0,00	0,00	0,00	0,00	0,00	0,00	0,00	3.160,10
Terrassa	1.506,47	61,98	184,55	7,59	739,70	30,43	0,00	0,00	0,00	0,00	2.430,72
Tiana	465,48	93,01	28,45	5,69	6,50	1,30	0,00	0,00	0,00	0,00	500,43
Tona	576,41	100,00	0,00	0,00	0,00	0,00	0,00	0,00	0,00	0,00	576,41
Tordera	999,22	68,43	153,41	10,51	307,44	21,06	0,00	0,00	0,00	0,00	1.460,07
Torelló	6.144,36	79,62	1.110,05	14,39	461,83	5,99	0,00	0,00	0,00	0,00	7.716,24
Torre de Claramunt (La)	917,86	83,14	119,26	10,80	66,92	6,06	0,00	0,00	0,00	0,00	1.104,04
Torrelavit	1.190,78	100,00	0,00	0,00	0,00	0,00	0,00	0,00	0,00	0,00	1.190,78
Torrelles de Foix	2.165,88	93,15	137,71	5,92	21,51	0,93	0,00	0,00	0,00	0,00	2.325,10
Torrelles de Llobregat	3.139,03	88,55	365,91	10,32	40,21	1,13	0,00	0,00	0,00	0,00	3.545,15
Ullastrell	1.156,14	100,00	0,00	0,00	0,00	0,00	0,00	0,00	0,00	0,00	1.156,14
Vacarisses	709,62	100,00	0,00	0,00	0,00	0,00	0,00	0,00	0,00	0,00	709,62
Vallbona d'Anoia	3.459,09	100,00	0,00	0,00	0,00	0,00	0,00	0,00	0,00	0,00	3.459,09
Vallcebre	571,91	100,00	0,00	0,00	0,00	0,00	0,00	0,00	0,00	0,00	571,91
Vallgorguina	2.659,61	100,00	0,00	0,00	0,00	0,00	0,00	0,00	0,00	0,00	2.659,61
Vallirana	1.998,28	99,80	3,50	0,17	0,56	0,03	0,00	0,00	0,00	0,00	2.002,34
Vallromanes	1.636,12	100,00	0,00	0,00	0,00	0,00	0,00	0,00	0,00	0,00	1.636,12
Veciana	841,26	97,26	22,39	2,59	1,31	0,15	0,00	0,00	0,00	0,00	864,96
Vic	3.885,04	99,97	1,06	0,03	0,13	~0,00	0,00	0,00	0,00	0,00	3.886,23
Vilada	793,42	44,07	215,95	11,99	791,28	43,94	0,00	0,00	0,00	0,00	1.800,65
Viladecans	1.680,08	100,00	0,00	0,00	0,00	0,00	0,00	0,00	0,00	0,00	1.680,08
Viladecavalls	2.145,61	100,00	0,00	0,00	0,00	0,00	0,00	0,00	0,00	0,00	2.145,61
Vilafranca del Penedès	144,78	16,73	644,63	74,50	75,86	8,77	0,00	0,00	0,00	0,00	865,27
Vilalba Sasserra	104,94	6,91	1.348,13	88,88	63,79	4,21	0,00	0,00	0,00	0,00	1.516,86
Vilanova de Sau	874,65	100,00	0,00	0,00	0,00	0,00	0,00	0,00	0,00	0,00	874,65
Vilanova del Camí	398,36	45,55	381,11	43,59	94,93	10,86	0,00	0,00	0,00	0,00	874,40
Vilanova del Vallès	4.769,89	100,00	0,00	0,00	0,00	0,00	0,00	0,00	0,00	0,00	4.769,89
Vilanova i la Geltrú	549,52	97,21	15,63	2,77	0,13	0,02	0,00	0,00	0,00	0,00	565,28

sigue ►►



Tabla 7.6 superficies según términos municipales y riesgo de erosión eólica (cont.)

Término municipal	Riesgo de erosión eólica										Superficie erosionable (ha)
	Muy Bajo		Bajo		Medio		Alto		Muy Alto		
	ha	%	ha	%	ha	%	ha	%	ha	%	
Vilassar de Dalt	625,70	91,54	52,09	7,62	5,75	0,84	0,00	0,00	0,00	0,00	683,54
Vilassar de Mar	1.238,81	83,60	202,94	13,69	40,21	2,71	0,00	0,00	0,00	0,00	1.481,96
Vilobí del Penedès	5.473,88	100,00	0,00	0,00	0,00	0,00	0,00	0,00	0,00	0,00	5.473,88
Viver i Serrateix	1.512,85	67,37	660,09	29,39	72,67	3,24	0,00	0,00	0,00	0,00	2.245,61
TOTAL	636.207,75	93,09	31.862,11	4,66	15.389,82	2,25	0,00	0,00	0,00	0,00	683.459,68

Notas: Los porcentajes están referidos a la superficie erosionable de cada término municipal.

Véase la definición de superficie erosionable en la introducción del punto 3.4.



Tabla 7.7 superficies según unidades hidrológicas y riesgo de erosión eólica

Unidad hidrológica	Riesgo de erosión eólica										Superficie erosionable en Barcelona (ha)
	Muy Bajo		Bajo		Medio		Alto		Muy Alto		
	ha	%	ha	%	ha	%	ha	%	ha	%	
9386	502,12	100,00	0,00	0,00	0,00	0,00	0,00	0,00	0,00	0,00	502,12
9389	49,28	100,00	0,00	0,00	0,00	0,00	0,00	0,00	0,00	0,00	49,28
9440	505,81	100,00	0,00	0,00	0,00	0,00	0,00	0,00	0,00	0,00	505,81
9452	6.562,53	99,76	15,39	0,23	0,44	0,01	0,00	0,00	0,00	0,00	6.578,36
9498	2.846,47	100,00	0,00	0,00	0,00	0,00	0,00	0,00	0,00	0,00	2.846,47
9500	822,19	100,00	0,00	0,00	0,00	0,00	0,00	0,00	0,00	0,00	822,19
10038	409,56	100,00	0,00	0,00	0,00	0,00	0,00	0,00	0,00	0,00	409,56
10039	1.831,23	100,00	0,00	0,00	0,00	0,00	0,00	0,00	0,00	0,00	1.831,23
10040	28,96	100,00	0,00	0,00	0,00	0,00	0,00	0,00	0,00	0,00	28,96
10051	264,47	100,00	0,00	0,00	0,00	0,00	0,00	0,00	0,00	0,00	264,47
10053	820,12	90,80	74,23	8,22	8,82	0,98	0,00	0,00	0,00	0,00	903,17
10054	3.599,75	82,54	653,64	14,99	107,94	2,47	0,00	0,00	0,00	0,00	4.361,33
10055	3.479,60	81,40	699,42	16,36	95,94	2,24	0,00	0,00	0,00	0,00	4.274,96
10056	84,93	14,48	451,77	77,02	49,84	8,50	0,00	0,00	0,00	0,00	586,54
10057	1.856,69	40,98	2.352,11	51,92	321,51	7,10	0,00	0,00	0,00	0,00	4.530,31
10058	1.619,80	42,73	1.598,09	42,15	573,22	15,12	0,00	0,00	0,00	0,00	3.791,11
10059	1.982,08	79,83	436,70	17,59	64,10	2,58	0,00	0,00	0,00	0,00	2.482,88
10060	2.687,26	92,96	187,61	6,49	16,01	0,55	0,00	0,00	0,00	0,00	2.890,88
10061	1.877,64	66,05	878,97	30,92	86,24	3,03	0,00	0,00	0,00	0,00	2.842,85
10062	17.934,36	86,30	2.651,85	12,76	195,00	0,94	0,00	0,00	0,00	0,00	20.781,21
10063	7.072,47	76,80	1.746,62	18,97	389,80	4,23	0,00	0,00	0,00	0,00	9.208,89
10064	3.598,99	100,00	0,00	0,00	0,00	0,00	0,00	0,00	0,00	0,00	3.598,99
10065	4.069,15	100,00	0,00	0,00	0,00	0,00	0,00	0,00	0,00	0,00	4.069,15
10066	5.058,94	100,00	0,00	0,00	0,00	0,00	0,00	0,00	0,00	0,00	5.058,94
10067	3.407,63	100,00	0,00	0,00	0,00	0,00	0,00	0,00	0,00	0,00	3.407,63
10068	2.730,53	100,00	0,00	0,00	0,00	0,00	0,00	0,00	0,00	0,00	2.730,53
10069	1.713,85	100,00	0,00	0,00	0,00	0,00	0,00	0,00	0,00	0,00	1.713,85
10070	1.225,49	100,00	0,00	0,00	0,00	0,00	0,00	0,00	0,00	0,00	1.225,49
10071	9.708,94	100,00	0,00	0,00	0,00	0,00	0,00	0,00	0,00	0,00	9.708,94
10072	5.132,48	100,00	0,00	0,00	0,00	0,00	0,00	0,00	0,00	0,00	5.132,48
10073	2.824,71	100,00	0,00	0,00	0,00	0,00	0,00	0,00	0,00	0,00	2.824,71
10074	451,15	100,00	0,00	0,00	0,00	0,00	0,00	0,00	0,00	0,00	451,15
10075	2.975,74	100,00	0,00	0,00	0,00	0,00	0,00	0,00	0,00	0,00	2.975,74
10076	3.270,73	100,00	0,00	0,00	0,00	0,00	0,00	0,00	0,00	0,00	3.270,73
10077	1.314,30	100,00	0,00	0,00	0,00	0,00	0,00	0,00	0,00	0,00	1.314,30
10078	45,78	100,00	0,00	0,00	0,00	0,00	0,00	0,00	0,00	0,00	45,78
10079	1.554,63	100,00	0,00	0,00	0,00	0,00	0,00	0,00	0,00	0,00	1.554,63
10080	3.562,53	100,00	0,00	0,00	0,00	0,00	0,00	0,00	0,00	0,00	3.562,53
10081	1.950,49	100,00	0,00	0,00	0,00	0,00	0,00	0,00	0,00	0,00	1.950,49
10082	281,42	100,00	0,00	0,00	0,00	0,00	0,00	0,00	0,00	0,00	281,42
10083	1.633,80	100,00	0,00	0,00	0,00	0,00	0,00	0,00	0,00	0,00	1.633,80

sigue ►►



Tabla 7.7 superficies según unidades hidrológicas y riesgo de erosión eólica (cont.)

Unidad hidrológica	Riesgo de erosión eólica										Superficie erosionable en Barcelona (ha)	
	Muy Bajo		Bajo		Medio		Alto		Muy Alto			
	ha	%	ha	%	ha	%	ha	%	ha	%		
10084	80,55	100,00	0,00	0,00	0,00	0,00	0,00	0,00	0,00	0,00	0,00	80,55
10085	1.854,69	100,00	0,00	0,00	0,00	0,00	0,00	0,00	0,00	0,00	0,00	1.854,69
10086	803,55	100,00	0,00	0,00	0,00	0,00	0,00	0,00	0,00	0,00	0,00	803,55
10087	2.352,05	100,00	0,00	0,00	0,00	0,00	0,00	0,00	0,00	0,00	0,00	2.352,05
10088	43,09	100,00	0,00	0,00	0,00	0,00	0,00	0,00	0,00	0,00	0,00	43,09
10089	4.383,22	100,00	0,00	0,00	0,00	0,00	0,00	0,00	0,00	0,00	0,00	4.383,22
10090	2.740,47	100,00	0,00	0,00	0,00	0,00	0,00	0,00	0,00	0,00	0,00	2.740,47
10091	9.414,45	100,00	0,00	0,00	0,00	0,00	0,00	0,00	0,00	0,00	0,00	9.414,45
10092	1.113,11	100,00	0,00	0,00	0,00	0,00	0,00	0,00	0,00	0,00	0,00	1.113,11
10093	2.741,47	100,00	0,00	0,00	0,00	0,00	0,00	0,00	0,00	0,00	0,00	2.741,47
10094	253,72	100,00	0,00	0,00	0,00	0,00	0,00	0,00	0,00	0,00	0,00	253,72
10095	4.392,22	100,00	0,00	0,00	0,00	0,00	0,00	0,00	0,00	0,00	0,00	4.392,22
10096	980,59	100,00	0,00	0,00	0,00	0,00	0,00	0,00	0,00	0,00	0,00	980,59
10097	2.125,54	100,00	0,00	0,00	0,00	0,00	0,00	0,00	0,00	0,00	0,00	2.125,54
10098	507,31	100,00	0,00	0,00	0,00	0,00	0,00	0,00	0,00	0,00	0,00	507,31
10099	3.995,23	100,00	0,00	0,00	0,00	0,00	0,00	0,00	0,00	0,00	0,00	3.995,23
10100	644,14	100,00	0,00	0,00	0,00	0,00	0,00	0,00	0,00	0,00	0,00	644,14
10101	1.137,63	100,00	0,00	0,00	0,00	0,00	0,00	0,00	0,00	0,00	0,00	1.137,63
10102	172,04	100,00	0,00	0,00	0,00	0,00	0,00	0,00	0,00	0,00	0,00	172,04
10103	3.078,74	100,00	0,00	0,00	0,00	0,00	0,00	0,00	0,00	0,00	0,00	3.078,74
10104	1.890,27	91,16	146,59	7,07	36,71	1,77	0,00	0,00	0,00	0,00	0,00	2.073,57
10105	44.352,19	99,16	317,67	0,71	56,75	0,13	0,00	0,00	0,00	0,00	0,00	44.726,61
10106	991,86	87,77	119,88	10,61	18,32	1,62	0,00	0,00	0,00	0,00	0,00	1.130,06
10107	16.963,65	100,00	0,50	0,00	0,00	0,00	0,00	0,00	0,00	0,00	0,00	16.964,15
10108	482,67	77,24	124,32	19,90	17,89	2,86	0,00	0,00	0,00	0,00	0,00	624,88
10109	2.413,45	85,28	406,81	14,38	9,70	0,34	0,00	0,00	0,00	0,00	0,00	2.829,96
10110	61,22	100,00	0,00	0,00	0,00	0,00	0,00	0,00	0,00	0,00	0,00	61,22
10111	5.896,07	100,00	0,00	0,00	0,00	0,00	0,00	0,00	0,00	0,00	0,00	5.896,07
10112	401,80	56,51	307,50	43,25	1,69	0,24	0,00	0,00	0,00	0,00	0,00	710,99
10113	3.668,35	100,00	0,00	0,00	0,00	0,00	0,00	0,00	0,00	0,00	0,00	3.668,35
10114	556,40	100,00	0,00	0,00	0,00	0,00	0,00	0,00	0,00	0,00	0,00	556,40
10116	977,15	100,00	0,00	0,00	0,00	0,00	0,00	0,00	0,00	0,00	0,00	977,15
10119	756,02	100,00	0,00	0,00	0,00	0,00	0,00	0,00	0,00	0,00	0,00	756,02
10120	9.027,09	100,00	0,00	0,00	0,00	0,00	0,00	0,00	0,00	0,00	0,00	9.027,09
10121	2.488,82	100,00	0,00	0,00	0,00	0,00	0,00	0,00	0,00	0,00	0,00	2.488,82
10122	10.841,82	100,00	0,00	0,00	0,00	0,00	0,00	0,00	0,00	0,00	0,00	10.841,82
10123	5.338,23	100,00	0,00	0,00	0,00	0,00	0,00	0,00	0,00	0,00	0,00	5.338,23
10124	2.515,27	100,00	0,00	0,00	0,00	0,00	0,00	0,00	0,00	0,00	0,00	2.515,27
10125	137,27	100,00	0,00	0,00	0,00	0,00	0,00	0,00	0,00	0,00	0,00	137,27
10126	3.074,30	100,00	0,00	0,00	0,00	0,00	0,00	0,00	0,00	0,00	0,00	3.074,30
10127	3.261,23	100,00	0,00	0,00	0,00	0,00	0,00	0,00	0,00	0,00	0,00	3.261,23

sigue ►►



Tabla 7.7 superficies según unidades hidrológicas y riesgo de erosión eólica (cont.)

Unidad hidrológica	Riesgo de erosión eólica										Superficie erosionable en Barcelona (ha)
	Muy Bajo		Bajo		Medio		Alto		Muy Alto		
	ha	%	ha	%	ha	%	ha	%	ha	%	
10128	4.307,55	100,00	0,00	0,00	0,00	0,00	0,00	0,00	0,00	0,00	4.307,55
10129	2.844,10	98,83	20,01	0,70	13,57	0,47	0,00	0,00	0,00	0,00	2.877,68
10130	2.360,74	99,75	4,94	0,21	0,94	0,04	0,00	0,00	0,00	0,00	2.366,62
10131	295,42	85,30	38,96	11,25	11,95	3,45	0,00	0,00	0,00	0,00	346,33
10132	535,08	95,68	23,57	4,21	0,63	0,11	0,00	0,00	0,00	0,00	559,28
10133	67,48	60,35	26,02	23,27	18,32	16,38	0,00	0,00	0,00	0,00	111,82
10134	6.708,94	100,00	0,00	0,00	0,00	0,00	0,00	0,00	0,00	0,00	6.708,94
10135	949,75	59,19	593,05	36,96	61,73	3,85	0,00	0,00	0,00	0,00	1.604,53
10136	16.385,17	96,95	356,85	2,11	158,15	0,94	0,00	0,00	0,00	0,00	16.900,17
10137	297,43	99,40	0,75	0,25	1,06	0,35	0,00	0,00	0,00	0,00	299,24
10138	6.442,78	99,48	12,32	0,19	21,51	0,33	0,00	0,00	0,00	0,00	6.476,61
10139	228,08	100,00	0,00	0,00	0,00	0,00	0,00	0,00	0,00	0,00	228,08
10140	2.720,59	100,00	0,00	0,00	0,00	0,00	0,00	0,00	0,00	0,00	2.720,59
10141	2.937,09	100,00	0,00	0,00	0,00	0,00	0,00	0,00	0,00	0,00	2.937,09
10143	2.290,76	100,00	0,00	0,00	0,00	0,00	0,00	0,00	0,00	0,00	2.290,76
10144	484,61	100,00	0,00	0,00	0,00	0,00	0,00	0,00	0,00	0,00	484,61
10145	2.419,28	100,00	0,00	0,00	0,00	0,00	0,00	0,00	0,00	0,00	2.419,28
10146	4.368,33	100,00	0,00	0,00	0,00	0,00	0,00	0,00	0,00	0,00	4.368,33
10147	8.496,96	100,00	0,00	0,00	0,00	0,00	0,00	0,00	0,00	0,00	8.496,96
10148	853,14	100,00	0,00	0,00	0,00	0,00	0,00	0,00	0,00	0,00	853,14
10149	5.581,13	99,68	5,50	0,10	12,14	0,22	0,00	0,00	0,00	0,00	5.598,77
10150	2.101,59	100,00	0,00	0,00	0,00	0,00	0,00	0,00	0,00	0,00	2.101,59
10151	16.612,49	97,87	352,84	2,08	9,14	0,05	0,00	0,00	0,00	0,00	16.974,47
10152	2.870,24	100,00	0,00	0,00	0,00	0,00	0,00	0,00	0,00	0,00	2.870,24
10153	571,60	100,00	0,00	0,00	0,00	0,00	0,00	0,00	0,00	0,00	571,60
10154	5.967,18	100,00	0,00	0,00	0,00	0,00	0,00	0,00	0,00	0,00	5.967,18
10155	2.583,75	100,00	0,00	0,00	0,00	0,00	0,00	0,00	0,00	0,00	2.583,75
10156	791,42	100,00	0,00	0,00	0,00	0,00	0,00	0,00	0,00	0,00	791,42
10158	4.121,18	100,00	0,00	0,00	0,00	0,00	0,00	0,00	0,00	0,00	4.121,18
10159	4.769,14	100,00	0,00	0,00	0,00	0,00	0,00	0,00	0,00	0,00	4.769,14
10160	8.667,94	100,00	0,00	0,00	0,00	0,00	0,00	0,00	0,00	0,00	8.667,94
10161	9.910,88	100,00	0,00	0,00	0,00	0,00	0,00	0,00	0,00	0,00	9.910,88
10162	8.740,98	100,00	0,00	0,00	0,00	0,00	0,00	0,00	0,00	0,00	8.740,98
10163	1.176,21	100,00	0,00	0,00	0,00	0,00	0,00	0,00	0,00	0,00	1.176,21
10164	7.583,91	71,52	2.575,74	24,29	444,21	4,19	0,00	0,00	0,00	0,00	10.603,86
10165	7.502,23	100,00	0,00	0,00	0,00	0,00	0,00	0,00	0,00	0,00	7.502,23
10166	1.917,09	97,83	26,71	1,36	15,82	0,81	0,00	0,00	0,00	0,00	1.959,62
10167	848,89	99,95	0,44	0,05	0,00	0,00	0,00	0,00	0,00	0,00	849,33
10168	90,36	95,88	3,88	4,12	0,00	0,00	0,00	0,00	0,00	0,00	94,24
10169	6.918,44	92,44	141,72	1,89	424,44	5,67	0,00	0,00	0,00	0,00	7.484,60
10170	611,18	88,90	64,73	9,42	11,57	1,68	0,00	0,00	0,00	0,00	687,48

sigue ►►



Tabla 7.7 superficies según unidades hidrológicas y riesgo de erosión eólica (cont.)

Unidad hidrológica	Riesgo de erosión eólica										Superficie erosionable en Barcelona (ha)
	Muy Bajo		Bajo		Medio		Alto		Muy Alto		
	ha	%	ha	%	ha	%	ha	%	ha	%	
10171	2.111,65	98,36	26,96	1,26	8,19	0,38	0,00	0,00	0,00	0,00	2.146,80
10172	93,80	87,82	9,95	9,32	3,06	2,86	0,00	0,00	0,00	0,00	106,81
10173	4.128,94	99,31	26,33	0,63	2,44	0,06	0,00	0,00	0,00	0,00	4.157,71
10174	316,50	74,06	87,93	20,57	22,95	5,37	0,00	0,00	0,00	0,00	427,38
10175	1.719,91	99,59	5,88	0,34	1,13	0,07	0,00	0,00	0,00	0,00	1.726,92
10176	2.299,71	68,31	893,04	26,53	173,85	5,16	0,00	0,00	0,00	0,00	3.366,60
10177	849,51	99,96	0,32	0,04	0,00	0,00	0,00	0,00	0,00	0,00	849,83
10178	4.844,06	81,08	263,10	4,40	867,33	14,52	0,00	0,00	0,00	0,00	5.974,49
10179	3.587,36	100,00	0,00	0,00	0,00	0,00	0,00	0,00	0,00	0,00	3.587,36
10180	6.544,28	90,77	594,67	8,25	70,98	0,98	0,00	0,00	0,00	0,00	7.209,93
10181	1.191,22	76,37	362,53	23,24	6,13	0,39	0,00	0,00	0,00	0,00	1.559,88
10182	334,58	42,77	94,44	12,07	353,33	45,16	0,00	0,00	0,00	0,00	782,35
10183	4.552,07	78,07	1.070,65	18,36	208,06	3,57	0,00	0,00	0,00	0,00	5.830,78
10184	2.464,56	87,02	305,99	10,80	61,67	2,18	0,00	0,00	0,00	0,00	2.832,22
10185	5.421,91	79,57	776,85	11,40	615,43	9,03	0,00	0,00	0,00	0,00	6.814,19
10186	53,40	52,42	48,47	47,58	0,00	0,00	0,00	0,00	0,00	0,00	101,87
10187	12.170,57	91,76	619,31	4,67	474,09	3,57	0,00	0,00	0,00	0,00	13.263,97
10188	1.231,12	66,20	81,86	4,40	546,77	29,40	0,00	0,00	0,00	0,00	1.859,75
10189	585,10	100,00	0,00	0,00	0,00	0,00	0,00	0,00	0,00	0,00	585,10
10190	434,77	99,99	0,06	0,01	0,00	0,00	0,00	0,00	0,00	0,00	434,83
10191	7.663,27	86,28	288,11	3,24	931,00	10,48	0,00	0,00	0,00	0,00	8.882,38
10192	554,27	96,39	20,64	3,59	0,13	0,02	0,00	0,00	0,00	0,00	575,04
10193	1.531,05	69,51	59,54	2,70	612,18	27,79	0,00	0,00	0,00	0,00	2.202,77
10194	120,20	59,37	3,44	1,70	78,80	38,93	0,00	0,00	0,00	0,00	202,44
10195	9.297,75	96,47	113,95	1,18	226,64	2,35	0,00	0,00	0,00	0,00	9.638,34
10196	1.379,59	72,07	102,12	5,33	432,57	22,60	0,00	0,00	0,00	0,00	1.914,28
10197	44,53	16,22	11,82	4,31	218,07	79,47	0,00	0,00	0,00	0,00	274,42
10198	3.268,10	86,07	125,27	3,30	403,74	10,63	0,00	0,00	0,00	0,00	3.797,11
10199	4,06	100,00	0,00	0,00	0,00	0,00	0,00	0,00	0,00	0,00	4,06
10200	832,75	97,65	13,64	1,60	6,38	0,75	0,00	0,00	0,00	0,00	852,77
10201	3.490,36	84,09	592,86	14,28	67,54	1,63	0,00	0,00	0,00	0,00	4.150,76
10202	6.006,89	96,58	180,17	2,90	32,21	0,52	0,00	0,00	0,00	0,00	6.219,27
10203	5.255,32	94,28	304,99	5,47	13,82	0,25	0,00	0,00	0,00	0,00	5.574,13
10204	3.148,09	100,00	0,00	0,00	0,00	0,00	0,00	0,00	0,00	0,00	3.148,09
10205	4.389,03	82,22	872,84	16,35	76,24	1,43	0,00	0,00	0,00	0,00	5.338,11
10206	1.519,55	100,00	0,00	0,00	0,00	0,00	0,00	0,00	0,00	0,00	1.519,55
10207	1.937,86	100,00	0,00	0,00	0,00	0,00	0,00	0,00	0,00	0,00	1.937,86
10208	113,01	100,00	0,00	0,00	0,00	0,00	0,00	0,00	0,00	0,00	113,01
10209	659,46	100,00	0,00	0,00	0,00	0,00	0,00	0,00	0,00	0,00	659,46
10210	5.068,57	88,01	451,71	7,84	239,08	4,15	0,00	0,00	0,00	0,00	5.759,36
10211	1.849,12	99,09	10,82	0,58	6,13	0,33	0,00	0,00	0,00	0,00	1.866,07

sigue ►►



Tabla 7.7 superficies según unidades hidrológicas y riesgo de erosión eólica (cont.)

Unidad hidrológica	Riesgo de erosión eólica										Superficie erosionable en Barcelona (ha)
	Muy Bajo		Bajo		Medio		Alto		Muy Alto		
	ha	%	ha	%	ha	%	ha	%	ha	%	
10212	989,35	97,89	19,07	1,89	2,25	0,22	0,00	0,00	0,00	0,00	1.010,67
10213	2.393,08	97,04	20,45	0,83	52,59	2,13	0,00	0,00	0,00	0,00	2.466,12
10214	1.699,91	95,32	74,29	4,17	9,07	0,51	0,00	0,00	0,00	0,00	1.783,27
10215	2.910,01	97,38	36,33	1,22	41,91	1,40	0,00	0,00	0,00	0,00	2.988,25
10216	2.754,66	92,90	166,73	5,62	44,03	1,48	0,00	0,00	0,00	0,00	2.965,42
10218	1.715,67	94,26	68,60	3,77	35,77	1,97	0,00	0,00	0,00	0,00	1.820,04
10220	897,22	75,99	224,08	18,98	59,42	5,03	0,00	0,00	0,00	0,00	1.180,72
10226	5.029,11	71,66	1.459,38	20,79	529,57	7,55	0,00	0,00	0,00	0,00	7.018,06
10260	401,18	100,00	0,00	0,00	0,00	0,00	0,00	0,00	0,00	0,00	401,18
10267	156,41	100,00	0,00	0,00	0,00	0,00	0,00	0,00	0,00	0,00	156,41
10268	394,05	100,00	0,00	0,00	0,00	0,00	0,00	0,00	0,00	0,00	394,05
10269	2.054,49	100,00	0,00	0,00	0,00	0,00	0,00	0,00	0,00	0,00	2.054,49
10270	1.132,12	100,00	0,00	0,00	0,00	0,00	0,00	0,00	0,00	0,00	1.132,12
10271	1.462,45	100,00	0,00	0,00	0,00	0,00	0,00	0,00	0,00	0,00	1.462,45
10272	4.309,73	98,06	39,90	0,91	45,16	1,03	0,00	0,00	0,00	0,00	4.394,79
10273	1.474,46	100,00	0,00	0,00	0,00	0,00	0,00	0,00	0,00	0,00	1.474,46
10274	3.097,44	100,00	0,00	0,00	0,00	0,00	0,00	0,00	0,00	0,00	3.097,44
10275	1.360,07	90,21	102,69	6,81	44,97	2,98	0,00	0,00	0,00	0,00	1.507,73
10276	10.235,39	88,66	1.160,26	10,05	148,78	1,29	0,00	0,00	0,00	0,00	11.544,43
10277	2.873,99	82,15	161,66	4,62	462,72	13,23	0,00	0,00	0,00	0,00	3.498,37
10278	1.376,08	62,45	264,54	12,00	563,15	25,55	0,00	0,00	0,00	0,00	2.203,77
10279	717,56	41,65	149,59	8,68	855,77	49,67	0,00	0,00	0,00	0,00	1.722,92
10280	1.016,05	100,00	0,00	0,00	0,00	0,00	0,00	0,00	0,00	0,00	1.016,05
10281	2.687,94	99,95	1,38	0,05	0,00	0,00	0,00	0,00	0,00	0,00	2.689,32
10282	129,70	77,71	12,82	7,68	24,39	14,61	0,00	0,00	0,00	0,00	166,91
10283	3.010,51	94,86	93,31	2,94	69,98	2,20	0,00	0,00	0,00	0,00	3.173,80
10284	234,33	45,89	36,33	7,12	239,90	46,99	0,00	0,00	0,00	0,00	510,56
10285	3.006,51	47,35	1.402,35	22,08	1.941,11	30,57	0,00	0,00	0,00	0,00	6.349,97
10286	2.821,33	83,33	417,88	12,34	146,65	4,33	0,00	0,00	0,00	0,00	3.385,86
10287	4.974,27	96,69	112,51	2,19	57,59	1,12	0,00	0,00	0,00	0,00	5.144,37
10288	4.851,44	100,00	0,00	0,00	0,00	0,00	0,00	0,00	0,00	0,00	4.851,44
10289	1.913,66	100,00	0,00	0,00	0,00	0,00	0,00	0,00	0,00	0,00	1.913,66
10290	247,84	100,00	0,00	0,00	0,00	0,00	0,00	0,00	0,00	0,00	247,84
10291	4.500,10	100,00	0,00	0,00	0,00	0,00	0,00	0,00	0,00	0,00	4.500,10
10292	2.551,23	100,00	0,00	0,00	0,00	0,00	0,00	0,00	0,00	0,00	2.551,23
10293	3.184,05	100,00	0,00	0,00	0,00	0,00	0,00	0,00	0,00	0,00	3.184,05
10318	387,86	100,00	0,00	0,00	0,00	0,00	0,00	0,00	0,00	0,00	387,86
TOTAL	636.207,75	93,09	31.862,11	4,66	15.389,82	2,25	0,00	0,00	0,00	0,00	683.459,68

Notas: Los porcentajes están referidos a la superficie erosionable de cada unidad hidrológica.

Véase la definición de superficie erosionable en la introducción del punto 3.4.



Tabla 7.8 superficies según régimen de propiedad y riesgo de erosión eólica

Régimen de propiedad	Riesgo de erosión eólica										Superficie erosionable (ha)
	Muy Bajo		Bajo		Medio		Alto		Muy Alto		
	ha	%	ha	%	ha	%	ha	%	ha	%	
Montes públicos del Estado y de las comunidades autónomas catalogados de U.P.	5.537,79	90,61	84,86	1,39	489,24	8,00	0,00	0,00	0,00	0,00	6.111,89
Montes públicos del Estado y de las comunidades autónomas no catalogados de U.P.	198,80	68,23	76,36	26,21	16,20	5,56	0,00	0,00	0,00	0,00	291,36
Montes públicos de entidades locales catalogados de U.P. consorciados o conveniados	1.417,80	100,00	0,00	0,00	0,00	0,00	0,00	0,00	0,00	0,00	1.417,80
Montes públicos de entidades locales catalogados de U.P. no consorciados ni conveniados	11.748,87	99,97	3,87	0,03	0,00	0,00	0,00	0,00	0,00	0,00	11.752,74
Montes públicos de entidades locales no catalogados de U.P. consorciados o conveniados	4.469,71	99,53	13,89	0,31	7,31	0,16	0,00	0,00	0,00	0,00	4.490,91
Montes públicos de entidades locales no catalogados de U.P. no consorciados ni conveniados	11.762,00	100,00	0,00	0,00	0,00	0,00	0,00	0,00	0,00	0,00	11.762,00
Montes privados de particulares no consorciados ni conveniados y terrenos no forestales públicos o privados	601.072,78	92,81	31.683,13	4,89	14.877,07	2,30	0,00	0,00	0,00	0,00	647.632,98
TOTAL	636.207,75	93,09	31.862,11	4,66	15.389,82	2,25	0,00	0,00	0,00	0,00	683.459,68

Notas: Los porcentajes están referidos a la superficie erosionable de cada tipo de régimen de propiedad.
Véase la definición de superficie erosionable en la introducción del punto 3.4



Tabla 7.9 superficies según régimen de protección y riesgo de erosión eólica

Régimen de protección	Riesgo de erosión eólica										Superficie erosionable (ha)
	Muy Bajo		Bajo		Medio		Alto		Muy Alto		
	ha	%	ha	%	ha	%	ha	%	ha	%	
Parque Natural	42.313,00	100,00	0,00	0,00	0,00	0,00	0,00	0,00	0,00	0,00	42.313,00
Parque	27.233,74	99,89	30,52	0,11	0,00	0,00	0,00	0,00	0,00	0,00	27.264,26
Parque Comarcal	993,85	99,56	4,38	0,44	0,00	0,00	0,00	0,00	0,00	0,00	998,23
Reserva Natural Parcial	146,53	67,78	29,58	13,68	40,08	18,54	0,00	0,00	0,00	0,00	216,19
Paraje Natural de Interés Nacional	1.418,92	100,00	0,00	0,00	0,00	0,00	0,00	0,00	0,00	0,00	1.418,92
Zona Periférica de Protección (ZPP) del Parque	3.795,74	100,00	0,00	0,00	0,00	0,00	0,00	0,00	0,00	0,00	3.795,74
Zona Periférica de Protección (ZPP) de la Reserva	83,10	64,72	31,15	24,26	14,14	11,01	0,00	0,00	0,00	0,00	128,39
Sin protección	560.222,87	92,24	31.766,48	5,23	15.335,60	2,53	0,00	0,00	0,00	0,00	607.324,95
TOTAL	636.207,75	93,09	31.862,11	4,66	15.389,82	2,25	0,00	0,00	0,00	0,00	683.459,68

Notas: Los porcentajes están referidos a la superficie erosionable de cada tipo de régimen de protección.

Véase la definición de superficie erosionable en la introducción del punto 3.4



8. bibliografía



ALLUÉ, J.L. 1990. Atlas Fitoclimático de España. INSTITUTO NACIONAL DE INVESTIGACIONES AGRARIAS.

AYALA-CARCEDO, F.J. ET AL. 1986. Estabilidad de taludes en las formaciones blandas de la Comunidad de Madrid. INSTITUTO GEOLÓGICO Y MINERO DE ESPAÑA.

AYALA-CARCEDO, F.J. ET AL. 1989. Estabilidad de laderas y taludes en el Valle del Guadalquivir. INSTITUTO TECNOLÓGICO Y GEOMINERO DE ESPAÑA.

AYALA-CARCEDO, F.J.; COROMINAS, J. 2003. Mapas de susceptibilidad a los movimientos de ladera con técnicas de SIG: fundamentos y aplicaciones en España. INSTITUTO GEOLÓGICO Y MINERO DE ESPAÑA.

CENTRO DE ESTUDIOS HIDROGRÁFICOS. 1965. Datos físicos de las corrientes clasificadas por el Centro de Estudios Hidrográficos.

DIRECCIÓN GENERAL DE CONSERVACIÓN DE LA NATURALEZA. 2001. Plan Nacional de Actuaciones Prioritarias en materia de Restauración Hidrológico-Forestal, Control de la Erosión y Lucha contra la Desertificación.

DIRECCIÓN GENERAL DE CONSERVACIÓN DE LA NATURALEZA. 2001. Programa de Acción Nacional contra la Desertificación. Borrador de trabajo.

DIRECCIÓN GENERAL DE CONSERVACIÓN DE LA NATURALEZA. 2002. Mapa de Estados Erosivos. 1:1.000.000. Resumen Nacional.

DIRECCIÓN GENERAL DE CONSERVACIÓN DE LA NATURALEZA. 1998. Mapa Forestal de España, escala 1:200.000 (MFE200). Barcelona.

DIRECCIÓN GENERAL PARA LA BIODIVERSIDAD. 2001. Mapa Forestal de España 1:50.000 (MFE50). Barcelona.

DIRECCIÓN GENERAL PARA LA BIODIVERSIDAD. 2001. Tercer Inventario Forestal Nacional (IFN3). Barcelona.

DISSMEYER, G.E.; FOSTER, G.R. 1981. A guide for predicting sheet and rill erosion on forest land.

FLANAGAN, D.C.; NEARING, M.A. 1995. USDA-Water Erosion Prediction Project. Hillslope profile and watershed model documentation. NSERL Report nº10.

FOSTER, G.R. 2004. Revised Universal Soil Loss Equation. Version 2. Users reference guide. USDA-ARS.

FOSTER, G.R. 2005. Revised Universal Soil Loss Equation. Version 2. Science Documentation. USDA-ARS.

FOSTER, G.R.; YODER, D.C.; WEESIES, G.A., McCOOL, D.K.; MCGREGOR, K.C.; BINGNER, R.L. 2003. Revised Universal Soil Loss Equation. Version 2. USDA-ARS.

INSTITUTO GEOLÓGICO Y MINERO DE ESPAÑA. 1995. Catálogo Nacional de Riesgos Geológicos.

INSTITUTO GEOLÓGICO Y MINERO DE ESPAÑA. 2003. Mapa Geológico de España, escala 1:50.000. Barcelona.

INSTITUTO GEOLÓGICO Y MINERO DE ESPAÑA. 2003. Mapa Geotécnico General, escala 1:200.000. Barcelona.

INSTITUTO NACIONAL DE METEOROLOGÍA. 1987. Mapa Eólico Nacional.

INSTITUTO NACIONAL DE METEOROLOGÍA. Datos climáticos.

INSTITUTO NACIONAL PARA LA CONSERVACIÓN DE LA NATURALEZA. 1978. La problemática de la erosión: programa de acciones en la vertiente mediterránea.

INSTITUTO NACIONAL PARA LA CONSERVACIÓN DE LA NATURALEZA. 1988. Agresividad de la lluvia en España.

INSTITUTO NACIONAL PARA LA CONSERVACIÓN DE LA NATURALEZA - DIRECCIÓN GENERAL DE CONSERVACIÓN DE LA NATURALEZA. 1987-2002. Mapas de Estados Erosivos.

LAÍN HUERTA, L. 1999. Los sistemas de información geográfica en los riesgos naturales y el medio ambiente. INSTITUTO GEOLÓGICO Y MINERO DE ESPAÑA.

LEGROS, J.P. 1973. Précision des cartes pédologiques. Science du Sol, Bull. AFES, 2.

LÓPEZ CADENAS DE LLANO, F (Dir.) et al. 1998. Restauración Hidrológico-Forestal de Cuencas y Control de la Erosión. Ingeniería Medioambiental (2ª ed.). Ministerio de Medio ambiente. Tragsa. Tragsatec.

MINISTERIO DE AGRICULTURA, PESCA Y ALIMENTACIÓN. Mapa de Cultivos y Aprovechamientos de España, escala 1:50.000.

MINISTERIO DE AGRICULTURA, PESCA Y ALIMENTACIÓN. Sistema de Información Geográfica de Datos Agrarios (SIGA).

MINISTERIO DE FOMENTO. 2002. Norma de construcción sismorresistente, parte general y edificación. NCSE-02.

MORGAN, R.P.C. 1997. Erosión y conservación del suelo. Ediciones Mundi-Prensa.

ORGANIZACIÓN DE LAS NACIONES UNIDAS. 1994. Convención de las Naciones Unidas de Lucha contra la Desertificación.

QUIRANTES PUERTAS, J. 1991. Métodos para el estudio de la erosión eólica. Estación Experimental del Zaidín (C.S.I.C.).

RENARD, K.G.; FOSTER, G.R.; WEESIES, G.A., McCOOL, D.K.; YODER, D.C. 1997. Predicting soil erosion by water: a guide to conservation planning with the Revised Universal Soil Loss Equation (RUSLE). Agriculture Handbook n° 703. Agricultural Research Service.

RESOLUCIONES DE LA CONFERENCIA MINISTERIAL CELEBRADA EN LISBOA. Portugal, 1998. Criterios e Indicadores Paneuropeos de Gestión Sostenible de Bosques.

RUIZ DE LA TORRE, J. 1990. Mapa Forestal de España. Escala 1:200.000. Memoria General. ICONA.

SIERRA, C.; QUIRANTES, J.; LOZANO, J. 1991. Uso del suelo y erodibilidad eólica (Depresión Guadix-Baza). In: Soil Erosion Studies in Spain.

SOIL AND WATER CONSERVATION SOCIETY. 1995. RUSLE User Guide. Version 1.04.

STOTT, D. E., H. F. Stroo, L. F. Elliot, et al. 1990. Wheat residue loss in fields under no-till management. Soil Sci. Soc. Am. J. 54:92-98.

STOTT, D. E. 1991. RESMAN: A tool for soil conservation education. Journal of Soil and Water Conservation. 46:332-333.

TOY, T.J.; FOSTER, G.R. 1998. Guidelines for the Use of the Revised Universal Soil Loss Equation (RUSLE), Version 1.06 on Mined Lands, Construction Sites and Reclaimed Lands.

TRAGSA. 2003. La ingeniería en los procesos de desertificación. Ediciones Mundi-Prensa.

UNIVERSIDAD POLITÉCNICA DE BARCELONA. 1984. Inestabilidad de laderas en el Pirineo. Ponencias y comunicaciones ETSI Caminos, Canales y Puertos.

WISCHMEIER, W.H.; SMITH, D.D. 1978. Predicting rainfall erosion losses: a guide to conservation planning. Agriculture Handbook n° 537. Agricultural Research Service.



9. cartografía



Adjunta a esta publicación se edita la siguiente cartografía a escala 1:250.000:

Mapa nº1: Erosión laminar y en regueros.

Mapa nº2: Zonas de erosión en cárcavas y barrancos.

Mapa nº3: Potencialidad y tipología predominante de movimientos en masa.

Mapa nº4. Riesgo de erosión en cauces por unidades hidrológicas.

Mapa nº5: Riesgo de erosión eólica.

En el CD-ROM adjunto se incluye una aplicación informática para la visualización de esta cartografía, así como para su consulta por términos municipales o unidades hidrológicas. Esta aplicación también permite consultar los datos correspondientes a las parcelas de campo.

Así mismo, en dicho CD-ROM se incluye, dentro de la carpeta “\Cartografía”, los ficheros correspondientes a estos cinco mapas, en el formato estándar de exportación e00, dentro de archivos autodescomprimibles.

notas

notas

notas

notas

notas

notas

notas

notas



MINISTERIO
DE MEDIO AMBIENTE

SECRETARIA GENERAL
PARA EL TERRITORIO Y
LA BIODIVERSIDAD

DIRECCION GENERAL
PARA LA BIODIVERSIDAD