

inventario  
nacional  
erosión  
suelos



2016

TOLEDO  
Castilla - La Mancha



GOBIERNO  
DE ESPAÑA

MINISTERIO  
DE AGRICULTURA Y PESCA,  
ALIMENTACIÓN Y MEDIO AMBIENTE





Aviso Legal: los contenidos de esta publicación podrán ser reutilizados, citando la fuente y la fecha, en su caso, de la última actualización.

**Proyecto encargado por:**

Área de Hidrología y Zonas Desfavorecidas  
Subdirección General de Política Forestal  
Dirección General de Desarrollo Rural y Política Forestal

**Dirección Técnica - Responsables generales del proyecto:**

Eduardo del Palacio Fernández – Montes  
Luis Martín Fernández  
José Hernández Álvarez  
Leopoldo Rojo Serrano

**Cartografía, trabajo de campo, proceso de datos, redacción y fotos:**

Tecnologías y Servicios Agrarios, S.A., S.M.E., M.P. (TRAGSATEC)

**Prólogo:** Luis Martín Fernández



MINISTERIO DE AGRICULTURA Y PESCA, ALIMENTACIÓN Y MEDIO AMBIENTE

**Edita:**

© Ministerio de Agricultura y Pesca, Alimentación y Medio Ambiente  
Secretaría General Técnica  
Centro de Publicaciones

**Distribución y venta:**

Paseo de la Infanta Isabel, 1  
28014 Madrid  
Teléfono: 91 347 55 41  
Fax: 91 347 57 22

**Maquetación, producción, fotomecánica e impresión:**

Editorial MIC, S.L.

Tienda virtual:

[http://www.mapama.gob.es/es/  
ministerio/servicios/publicaciones/  
centropublicaciones@mapama.es](http://www.mapama.gob.es/es/ministerio/servicios/publicaciones/centropublicaciones@mapama.es)

**Diseño:** Miguel Mansanet, S.L.

**Catálogo de Publicaciones de la Administración General del Estado:** <http://publicacionesoficiales.boe.es/>

NIPO: 013-18-110-3

ISBN: 978-84-491-1514-1

Depósito Legal: M-19938-2018

**Datos técnicos:** Formato: 21 x 29,7 cm. Caja de texto: 18 x 25,2 cm. Composición: 2/3 columnas. Tipografía: The Sans a cuerpos 7; 9,5; 17,5; 22,5. Papel: lacado semimate 135 gr. Cubierta: estucado mate 300 gr. Tintas: 4/4. Encuadernación: a caballete con 2 grapas.

# Índice

AGRADECIMIENTOS .....	5
DIRECCIÓN TÉCNICA .....	5
PRÓLOGO .....	7
1. INTRODUCCIÓN.....	11
1.1. Antecedentes.....	13
1.2. Objetivos .....	16
1.3. Características del Inventario .....	17
1.4. Justificación.....	18
2. METODOLOGÍA.....	21
2.1. Generalidades.....	23
2.2. Erosión laminar y en regueros.....	25
2.2.1. Conceptos previos.....	25
2.2.2. Cálculo de los factores del modelo RUSLE.....	26
2.2.3. Levantamiento de parcelas de campo.....	27
2.2.4. Análisis de muestras de suelo .....	29
2.2.5. Proceso de datos.....	29
2.2.6. Análisis estadístico .....	33
2.2.7. Cálculo de pérdidas de suelo, cartografía de niveles erosivos y tablas de resultados.....	34
2.2.8. Tolerancia a las pérdidas de suelo y clasificación cualitativa de la erosión en función de la fragilidad del suelo .....	34
2.2.9. Comparaciones.....	36
2.2.10. Erosión potencial (laminar y en regueros) .....	36
2.2.11. Suelos esqueléticos y/o degradados por erosión laminar y en regueros .....	37
2.3. Erosión en cárcavas y barrancos.....	39
2.4. Movimientos en masa (erosión en profundidad) .....	40
2.5. Erosión en cauces.....	44
2.6. Erosión eólica .....	49
3. EROSIÓN LAMINAR Y EN REGUEROS EN TOLEDO .....	53
3.1. Información de partida.....	57
3.2. Estratificación y diseño de muestreo.....	89
3.3. Resultados del trabajo de campo y proceso de datos .....	90
3.4. Cálculo de pérdidas de suelo y agrupación en niveles erosivos .....	91
3.5. Tolerancia a las pérdidas de suelo .....	111
3.6. Comparaciones .....	115
3.7. Erosión potencial (laminar y en regueros) .....	121
3.8. Suelos esqueléticos y/o degradados por erosión laminar y en regueros .....	125
4. EROSIÓN EN CÁRCAVAS Y BARRANCOS EN TOLEDO.....	133
5. MOVIMIENTOS EN MASA EN TOLEDO.....	147
6. EROSIÓN EN CAUCES EN TOLEDO.....	189
7. EROSIÓN EÓLICA EN TOLEDO.....	203
8. BIBLIOGRAFÍA.....	227
9. CARTOGRAFÍA .....	233



## Agradecimientos

La Dirección General de Desarrollo Rural y Política Forestal quiere expresar su agradecimiento a todas las personas de las diversas entidades que han contribuido al logro de esta publicación. En particular, quiere expresar su gratitud por la colaboración a la Consejería de Agricultura, Medio Ambiente y Desarrollo Rural de la Junta de Comunidades de Castilla - La Mancha.

Se agradece también la labor de redacción del prólogo a Luis Martín Fernández, Jefe de Servicio del Área de Hidrología Forestal y Lucha contra la Desertificación, Subdirección General de Política Forestal, Dirección General de Desarrollo Rural y Política Forestal del Ministerio de Agricultura y Pesca, Alimentación y Medio Ambiente.

Por último, se debe reconocer el esfuerzo de todos los colaboradores que han participado en este proyecto, particularmente aquellos de la empresa pública Tecnologías y Servicios Agrarios, S.A., S.M.E., M.P. (TRAGSATEC), cuya labor en las diferentes fases del Inventario ha hecho posible su realización.

## Dirección Técnica

La Dirección Técnica ha sido responsabilidad del personal del Área de Hidrología y Zonas Desfavorecidas de la Dirección General de Desarrollo Rural y Política Forestal: Eduardo del Palacio Fernández-Montes, Leopoldo Rojo Serrano, José Hernández Álvarez y Luis Martín Fernández.



# Prólogo

*Volvía a mi tierra verde  
y ya no estaba  
ya no estaba la tierra  
se había ido  
Con el agua hacia el mar  
se había marchado*

*Oda a la erosión en la provincia de Malleco (Chile)  
Pablo Neruda*

La publicación del Inventario Nacional de Erosión de Suelos en la provincia de Toledo me ha permitido la oportunidad de resaltar la importancia y la relevancia que tiene la conservación de los suelos como una medida de asegurarnos un futuro común en el marco de un desarrollo sostenible. Desde la declaración por la Organización de Naciones Unidas para la Alimentación y la Agricultura (FAO) del año 2015 como el Año Internacional de los Suelos, han sido muchas las iniciativas a nivel global y europeo que han puesto la conservación de los suelos en los objetivos de lucha contra el cambio climático y la desertificación, y en la mejora de la biodiversidad.

A nivel nacional, uno de los mejores instrumentos que tenemos para la definición, medición y seguimiento del grado de conservación de nuestros suelos en cuanto a su afección por erosión es el Inventario Nacional de Erosión de Suelos (INES). Este Inventario se configura como un sistema homogéneo de información y seguimiento de los procesos erosivos en España. El Inventario Nacional de Erosión de Suelos (INES) es el heredero de los trabajos sobre definición de los problemas erosivos en España iniciados por el Instituto para la Conservación de la Naturaleza (ICONA) en 1978 con la publicación "La problemática de la erosión. Programa de Acciones en la vertiente mediterránea". Estos trabajos fueron continuados por el "Mapa de Estados Erosivos" realizado entre 1987 y 2001, como el primer documento que cuantificaba los niveles de erosión en España, ofreciendo tanto información cartográfica como numérica, de las cantidades de suelo perdidas por cuenca hidrográfica en España. A partir de este trabajo, y como mejora metodológica tanto en la información analizada, y los datos recogidos, nació el Inventario Nacional de Erosión de Suelos en el año 2002. La publicación del Inventario Nacional de Erosión de Suelos en la provincia de Toledo supone la primera provincia de una de las últimas Comunidades Autónomas que restan para lograr la completa finalización de este Inventario Nacional de Erosión de Suelos en todo el territorio nacional, y así poder aportar toda la información analizada como cartografía e indicadores a nivel nacional de España. Sería muy deseable que

el Inventario Nacional de Erosión de Suelos afrontara a la mayor brevedad posible un profundo proceso de revisión y mejora metodológica que, aprovechando la experiencia y la información generada en inventarios anteriores, incluyera los últimos avances científicos en metodologías de evaluación de la erosión en el ámbito nacional y generara un nuevo Inventario Nacional de Erosión de Suelos que respondiera a las necesidades de conocimientos de los suelos de cara a su conservación, así como a los requerimientos de información que desde la lucha contra el cambio climático y la desertificación se están demandando.

La ciudad de Toledo, capital de la provincia homónima, es una de las ciudades con más historia de España. Toledo fue una importante ciudad celtibérica, conquistada por el Imperio Romano, y varios siglos más tarde, fue capital del Reino Visigodo. Posteriormente, tras la reconquista cristiana, la ciudad de Toledo pasa a incorporarse al Reino de Castilla. Entonces en Toledo se produce una amalgama social de convivencia entre cristianos, musulmanes y judíos, que ha marcado la historia de la ciudad hasta nuestros días.

La provincia de Toledo consta de 15.398 km<sup>2</sup> con una forma alargada de este a oeste, con una distancia media de 170 km. En la dirección norte sur, la distancia media es de 73 km. Esta forma alargada, junto con el recorrido este – oeste que hace el Río Tajo por la provincia, hace que su relieve esté dividido en dos regiones diferentes: en el norte se encuentra limitada por la Sierra de San Vicente y la parte oriental y central de la Sierra de Gredos, y por el sur limita con los Montes de Toledo, haciendo frontera con Ciudad Real, y la Sierra de Altamira, en la linde con Cáceres. Entre estos límites, se desarrolla una zona llana y típicamente meseteña, con el valle del río Tajo, generalmente encajado, bañando las principales ciudades de la provincia (Toledo y Talavera de la Reina) y recibiendo los afluentes principales, el Guadarrama y el Alberche, proveniente de Madrid, y el Tiétar, proveniente de Ávila, por la margen derecha y el Algodor y otros arroyos, provenientes de los Montes de Toledo, por la margen izquierda.

La provincia de Toledo, y según los datos aportados por este Inventario Nacional de Erosión de Suelos, tiene una altitud media de 636,20 m, y más del 75% de su territorio se encuentra por encima de los 500 m de altitud. Como elevaciones más representativas destacan Peñafiel (1.420 m), Corral de Cantos (1.419 m) y Rocigalgo (1.441 m), situadas en la mitad Sur de la provincia, en los Montes de Toledo, que son las máximas altitudes de estos montes. Otras elevaciones destacadas situadas en la parte noroeste de la provincia, son San Vicente (1.321 m), los Pelados (1.331 m) y las Cruces (1.368 m), pertenecientes a la Sierra de San Vicente.

Toda esta distribución de elementos geográficos se refleja en los mapas climáticos, fisiográficos, litológicos y de vegetación y usos del suelo del Inventario Nacional de



Erosión de Suelos de la Provincia de Toledo, destacando que más del 60 % de la superficie de la provincia está cubierta por distintos tipos de cultivos, y que casi el 25% de la superficie de la provincia de Toledo está ocupado por masas forestales arboladas.

Los resultados que aporta el Inventario Nacional de Erosión de Suelos de la provincia de Toledo indican una pérdidas de suelos medias anuales de  $4,50 \text{ t}\cdot\text{h}^{-1}\cdot\text{año}^{-1}$  en cuanto a erosión laminar, lo que supone un nivel bajo de pérdidas de suelo. La mayoría de la superficie de la provincia,  $11.680 \text{ km}^2$ , presenta una pérdidas medias anuales de  $1,53 \text{ t}\cdot\text{h}^{-1}\cdot\text{año}^{-1}$ . Las zonas con pérdidas de suelos medias anuales más altas se sitúan en el suroeste de la provincia. En relación a la erosión laminar potencial (aquella que se produciría en ausencia de vegetación) es importante destacar que cerca del 35% de la provincia tendría unos niveles altos o muy altos de erosión (mayores de  $25 \text{ t}\cdot\text{h}^{-1}\cdot\text{año}^{-1}$ ), lo que da una idea de la importancia que tiene la vegetación actual en la provincia de Toledo en cuanto a la protección de los suelos contra la erosión. Casi no existen zonas de erosión en cárcavas y barrancos, identificándose con esta problemática únicamente el 0,44% de la superficie. Las zonas detectadas se sitúan principalmente en la parte noreste de la provincia. En cuanto a los movimientos en masa, la provincia de Toledo presenta una potencialidad de ocurrencia de movimientos en masa calificada como baja o muy baja en más del 75% del territorio. De los posibles movimientos en masa que puedan ocurrir, se han identificado como derrumbes en general y deslizamientos, y se localizan en el oeste y suroeste de la provincia. Casi la totalidad de la provincia tiene un riesgo bajo o medio de riesgo de erosión en cauces. El último tipo de erosión que se presenta en el Inventario Nacional de Erosión de Suelos de la provincia de Toledo es el riesgo de erosión eólica. El conjunto de la provincia muestra un riesgo bajo o muy bajo de erosión eólica.

Para finalizar este prólogo, quería reconocer el magnífico trabajo realizado por todos los profesionales que han participado y participan en la ejecución del Inventario Nacional de Erosión de Suelos. A todos ellos quiero agradecerles el ingente trabajo realizado para sacar adelante este Inventario que requiere una gran coordinación administrativa, técnica y científica. También quiero transmitir el deseo de una rápida y pronta finalización el actual Inventario, y que el próximo Inventario Nacional de Erosión de Suelos sea una realidad lo más cercana posible.

Por último, quiero agradecer a la Dirección Técnica del Inventario Nacional de Erosión de Suelos la oportunidad de participar en la redacción de este prólogo de la provincia donde crecí.

*Luis Martín Fernández*





## 1. Introducción





## 1.1. Antecedentes

La erosión del suelo, en sus diversas manifestaciones, puede considerarse como uno de los principales factores e indicadores de la degradación de los ecosistemas en el territorio nacional, con importantes implicaciones de índole ambiental, social y económica.

La erosión, en tanto que importante agente de degradación del suelo, constituye además uno de los principales procesos de desertificación a escala nacional y a escalas territoriales menores, entendiéndose por desertificación *"la degradación de las tierras de zonas áridas, semiáridas y subhúmedas secas, resultante de diversos factores tales como las variaciones climáticas y las actividades humanas"*, según la definió la Convención de las Naciones Unidas de Lucha contra la Desertificación (París, 1994).

Como resultado de la voluntad de abordar esta problemática, la entonces Dirección General de Conservación de la Naturaleza del Ministerio de Medio Ambiente, inició en el año 2001 los trabajos correspondientes al Inventario Nacional de Erosión de Suelos. Este inventario forma parte de la estadística forestal, tal y como establecen el Plan Forestal Español y la Ley 43/2003, de 21 de noviembre, de Montes, modificada por la Ley 21/2015, de 20 de julio. La elaboración de dicha estadística corresponde actualmente a la Dirección General de Desarrollo Rural y Política Forestal, del Ministerio de Agricultura y Pesca, Alimentación y Medio Ambiente, como establece el Real Decreto 895/2017, de 6 de octubre, por el que se desarrolla la estructura orgánica básica de dicho Ministerio.

Este Inventario pretende localizar, cuantificar y analizar la evolución de los fenómenos erosivos, con el fin último de delimitar con la mayor exactitud posible las áreas prioritarias de actuación en la lucha contra la erosión.

Con este trabajo se da también cumplimiento a los compromisos adquiridos por España en la Tercera Conferencia Ministerial sobre Protección de bosques en Europa celebrada en Lisboa en 1998, donde los Estados signatarios y la Unión Europea decidieron adoptar los criterios paneuropeos de gestión sostenible de los bosques y asumir los indicadores asociados como base de los informes internacionales y de la evaluación de los indicadores nacionales. En particular, el Inventario Nacional de Erosión de Suelos da cumplimiento a este compromiso en lo que se refiere al criterio 5: *"El mantenimiento y mejora de la función protectora de los bosques (especialmente sobre el suelo y el agua)"*.

Los antecedentes más remotos del trabajo que aquí se presenta datan de 1978, año en que el desaparecido Instituto Nacional para la Conservación de la Naturaleza (ICONA) publicó el documento "La problemática de la erosión: programa de acciones en la vertiente mediterránea", en el que se cristalizaban las

inquietudes suscitadas y concretadas por la Conferencia de las Naciones Unidas sobre Desertificación (Nairobi, 1977).

Este documento constituyó el primer intento serio de planificación a medio plazo de las acciones más urgentes para aquellas zonas más claramente amenazadas por los procesos de desertificación a escala nacional.

En su redacción se trató de abarcar la totalidad del problema nacional en sus aspectos conceptuales, estableciendo la siguiente división en zonas, de acuerdo con el tipo de problemas dominantes:

- Vertiente atlántica norte, la menos afectada por la erosión, pero con problemas locales de origen predominantemente sociológico.
- Vertiente atlántica oeste y sur, con problemas medios y graves de erosión, especialmente en los terrenos agrícolas, y con tendencia a acentuarse hacia el sur. Por incluir los suelos potencialmente más productivos, los efectos de un mismo nivel de pérdidas físicas son de mayor trascendencia económica.
- Vertiente mediterránea, con las características de sequía y torrencialidad propias de toda la cuenca mediterránea. Los problemas dominantes son los de torrencialidad; en muchos casos la erosión causa más daños por los efectos a distancia de los arrastres que por mermar la potencialidad productiva del suelo. Estos daños se acrecientan por la presencia de cultivos en regadío en las zonas bajas, en los cuales los daños por arrastres desde zonas dominantes pueden ser muy acusados.

Esta sola descripción ya señalaba a la vertiente mediterránea como prioritaria, y por ello fue elegida para diseñar un plan de inversiones a diez años dotado de la máxima flexibilidad y adaptable a la disponibilidad de los créditos necesarios para su ejecución.

Un obstáculo que se puso de manifiesto durante la redacción del citado documento fue la falta de datos básicos para alcanzar el grado de precisión deseable a la hora de proyectar las acciones concretas. Por ello, se propugnó la iniciación de una serie de estudios que debían cristalizar en dos grandes logros:

- Determinar el índice de erosión pluvial de Wischmeier (R) para poder aplicar el modelo USLE (Universal Soil Loss Equation, Ecuación Universal de Pérdidas de Suelo), inicialmente en la vertiente mediterránea y posteriormente en todo el territorio nacional (Agresividad de la Lluvia en España. ICONA, 1988).
- Establecer una cartografía que permitiera conocer, a una escala apta para la priorización de inversiones, las características de los fenómenos erosivos. En

este sentido, el desaparecido ICONA inició en 1982 las acciones encaminadas a la realización de los Mapas de Estados Erosivos a escala 1:400.000 por grandes cuencas hidrográficas, publicándose los primeros resultados en 1987. Estos trabajos han proporcionado unos datos valiosísimos en cuanto a la evaluación global de la erosión en las grandes cuencas. La información de los Mapas de Estados Erosivos ha servido de base para la asignación territorial de las inversiones para el control de la erosión y la desertificación, en los sucesivos presupuestos del ICONA y, posteriormente, de esta Dirección General.

No obstante, una vez finalizados los Mapas de Estados Erosivos, éstos necesitaban ya de una profunda revisión que permitiera, no sólo actualizarlos sino, además, adecuar la escala de trabajo a los requerimientos actuales de la planificación tanto a escala nacional como autonómica. Por ello, se puso en marcha el primer Inventario Nacional de Erosión de Suelos, cuya ejecución comienza en el año 2002.

Como antecedentes más recientes, dentro del Proyecto LUCDEME (Lucha Contra la Desertificación en el Mediterráneo), en 1995 se puso en marcha la Red de Estaciones Experimentales de Seguimiento y Evaluación de la Erosión y la Desertificación (RESEL).

Posteriormente, tras la ratificación por España de la Convención de las Naciones Unidas de Lucha contra la Desertificación, en febrero de 1996, esta Dirección General, de acuerdo con las Comunidades Autónomas afectadas, elaboró el Programa de Acción Nacional contra la Desertificación (PAND), entre cuyas líneas de acción se encuentra la realización del Inventario Nacional de Erosión de Suelos.

Por último, como desarrollo de las competencias que el Real Decreto 1415/2000 le asignaba, la antigua Dirección General de Conservación de la Naturaleza, a través del Área de Hidrología y Zonas Desfavorecidas, elaboró un plan de ámbito nacional que recogía las zonas (subcuencas) prioritarias de actuación en materia de restauración hidrológico-forestal, control de la erosión y lucha contra la desertificación, valorando las actuaciones a realizar y estableciendo la jerarquización y programación temporal de las mismas.

Este "Plan Nacional de Actuaciones Prioritarias en Materia de Restauración Hidrológico-Forestal, Control de la Erosión y Defensa contra la Desertificación" (2001), sirve como instrumento para llevar a cabo las inversiones financiadas desde el Ministerio de Agricultura y Pesca, Alimentación y Medio Ambiente en estas materias, según los criterios establecidos en el mismo. Parte de la información que recoge este Plan se utiliza en el Inventario Nacional de Erosión de Suelos, que a su vez permite la actualización periódica de dicho Plan.

## 1.2. Objetivos

Los objetivos del Inventario Nacional de Erosión de Suelos son los siguientes:

- Detectar, cuantificar y reflejar cartográficamente, en soporte digital y gráfico, los principales procesos de erosión de suelos en el territorio nacional.
- Estudiar la evolución de la erosión en España, mediante la comparación de los inventarios sucesivos.
- Servir como instrumento para la coordinación de las políticas de las Comunidades Autónomas, del Estado y de la Unión Europea que inciden en la conservación del suelo.
- Formar un sistema de datos de fácil acceso que posibilite la educación y la participación ciudadana.
- Constituir un elemento de la Red Europea de Información y Observación del Medio Ambiente (Red EIONET).
- Proporcionar algunos indicadores paneuropeos sobre gestión sostenible de los bosques, en su aspecto cuantitativo.



## 1.3. Características del Inventario

Para cumplir los objetivos anteriores, está establecido que el Inventario se realice de forma continua y cíclica, con una periodicidad de 10 años y con una precisión equivalente a una escala 1:50.000, suministrando una información estadística homogénea y adecuada.

Esta forma de operar permite ir actualizando permanentemente tanto la cartografía de base como los datos de campo, así como efectuar las oportunas comparaciones a lo largo del tiempo.

La realización del Inventario se estructura con una base provincial con el fin de poder aprovechar y utilizar la información más reciente que se vaya generando tanto en el Inventario Forestal Nacional (IFN) como en el Mapa Forestal de España a escala 1:50.000 (MFE50), trabajos también a cargo de la Dirección General de Desarrollo Rural y Política Forestal y elaborados a nivel provincial. Esto determina el orden de realización de este Inventario, que sigue el ya establecido para dichos trabajos.

## 1.4. Justificación

La realización del Inventario Nacional de Erosión de Suelos, con las características especificadas en el punto anterior, es fundamental para el desarrollo de los planes y programas de restauración hidrológico-forestal y lucha contra la desertificación que tiene encomendados esta Dirección General en cumplimiento de las directrices que marca la política estatal y comunitaria en materia de estadísticas básicas y de protección del medio ambiente, siguiendo los principios establecidos en distintas conferencias y resoluciones internacionales.

Constituye, además, la continuación lógica de la política de esta Dirección General al respecto, permitiendo la revisión y actualización de los resultados alcanzados en los Mapas de Estados Erosivos y la determinación de la evolución en el tiempo de los fenómenos estudiados.

Por otra parte, permite mejorar la precisión de los resultados de aquéllos, al utilizar cartografía base de mayor detalle (1:50.000), adecuada para trabajos de planificación no sólo de ámbito estatal, sino también autonómico, provincial o comarcal, facilitando y mejorando la priorización de actuaciones e incluso la definición técnica de las mismas a escala de proyecto.

También permite actualizar la metodología utilizada, incorporando los resultados de las últimas investigaciones llevadas a cabo en materia de evaluación de la erosión, así como incluir procesos erosivos no considerados en el periodo anterior.

Concretamente, los resultados del Inventario Nacional de Erosión de Suelos son de gran utilidad para:

- la planificación hidrológica
- los planes de restauración hidrológico-forestal de cuencas y control de la erosión
- los planes de lucha contra la desertificación
- los planes de conservación de suelos
- los planes de ordenación de los recursos naturales
- cualquier otro instrumento de planificación territorial, incluyendo planes de ordenación agrohidrológica y planes de ordenación agraria

Este Inventario permite también caracterizar cuantitativa y/o cualitativamente las distintas formas de erosión a nivel de unidades hidrológicas, comunidades autónomas, provincias, comarcas, términos municipales, zonas climáticas, o cualquier otra unidad territorial considerada.

Además, la información proporcionada por el Inventario puede utilizarse, mediante la aplicación de modelos matemáticos adecuados, para obtener estimaciones fiables sobre la emisión de sedimentos en las cuencas de los embalses españoles y realizar predicciones sobre su vida útil.

Todo ello es posible gracias a la utilización de un Sistema de Información Geográfica con el que se gestiona un banco de datos creado a partir de la cartografía temática y los modelos digitales del terreno más recientes. Sólo con un sistema de este tipo puede manejarse el gran volumen de información, tanto gráfica como alfanumérica, que supone un trabajo de esta magnitud, facilitando además la actualización periódica tanto de la información de base como de los resultados obtenidos.

Finalmente, la información generada por este Inventario se incorpora al Banco de Datos de la Naturaleza que gestiona la Dirección General de Calidad y Evaluación Ambiental y Medio Natural.







## 2. Metodología





## 2.1. Generalidades

La palabra erosión tiene un significado etimológico claro, que es *“desgaste o destrucción producidos en la superficie de un cuerpo por la fricción continua o violenta de otro”* (Diccionario de la Real Academia de la Lengua Española).

Por erosión del suelo se entiende normalmente la remoción del material terrestre, en superficie o a escasa profundidad, por acción del agua (erosión hídrica) o del viento (erosión eólica). Un concepto más amplio de erosión incluye el desplazamiento de un espesor mayor del suelo por desequilibrio gravitacional.

Conviene distinguir, en cualquier caso, entre la erosión del suelo a escala geológica, fenómeno natural que interviene lentamente en el modelado del paisaje, y que, a escala humana, apenas es detectable; y la erosión antrópica o erosión acelerada, cuyo origen está en el uso inadecuado de los recursos naturales por el hombre, con marcadas consecuencias negativas de tipo ambiental, económico y social, por lo que debe tenerse siempre en cuenta a la hora de planificar el aprovechamiento y gestión de dichos recursos.

La erosión hídrica está estrechamente relacionada con el ciclo hidrológico y se manifiesta de varias formas, pudiéndose distinguir en primer lugar entre erosión en superficie, erosión lineal a lo largo de cauces fluviales o torrenciales y erosión en profundidad (movimientos en masa), causada por un desequilibrio gravitacional donde el agua es factor desencadenante pero no agente erosivo ni de transporte.

Dentro de la erosión en superficie se habla, a su vez, de erosión laminar, erosión en regueros y erosión en cárcavas o barrancos. Este tipo de erosión consta básicamente de dos fases: desgaste o disgregación del suelo por la acción del agua de lluvia y transporte de las partículas por el flujo de agua en sus distintas formas.

Los factores que intervienen en la erosión hídrica son, en síntesis, cinco: precipitación, suelo, relieve, vegetación y uso del suelo.

En cuanto a la erosión eólica, los factores que se consideran son, básicamente, la velocidad y duración de las rachas de viento, las características del suelo, la vegetación, el uso del suelo y el relieve.

Siguiendo la clasificación anterior, el presente trabajo se estructura en cinco módulos correspondientes a otras tantas formas de erosión que son inventariadas y cartografiadas:

1. Erosión laminar y en regueros.
2. Erosión en cárcavas y barrancos.

3. Movimientos en masa.

4. Erosión en cauces.

5. Erosión eólica.

Para la elaboración de todos los módulos se aprovechan las potencialidades que ofrecen los Sistemas de Información Geográfica (SIG) para el manejo de cartografía en formato digital y bases de datos asociadas. El SIG permite almacenar y procesar el gran volumen de información necesario, realizar las superposiciones cartográficas requeridas y aplicar los modelos cuantitativos y cualitativos utilizados. Por otra parte, desde el SIG se extraen las tablas de superficies incorporadas en esta publicación, así como las salidas gráficas correspondientes.



## 2.2. Erosión laminar y en regueros

### 2.2.1. Conceptos previos

Para la elaboración del presente módulo del Inventario Nacional de Erosión de Suelos se ha utilizado el modelo RUSLE (Revised Universal Soil Loss Equation, Ecuación Universal de Pérdidas de Suelo Revisada), porque permite determinar las pérdidas que se ocasionan en el suelo de una manera objetiva, a partir del cálculo de los distintos factores que intervienen en el proceso erosivo.

El modelo RUSLE es la mejor tecnología disponible para la estimación de promedios anuales de pérdidas de suelo, de cara a inventariar y cartografiar la erosión, y está enfocada hacia planes específicos de restauración medioambiental y conservación del suelo. La técnica utilizada para desarrollar el modelo RUSLE es científicamente robusta, por la gran riqueza de datos recogidos. Además, es un modelo reconocido en todo el mundo y su aplicación está muy extendida dentro de la comunidad científica y en el área de la conservación de los recursos naturales. Se puede concluir que este modelo recoge una experiencia de más de 50 años en el estudio de la erosión y permite obtener resultados fiables como base para el desarrollo de planes de ordenación, conservación y manejo a escala regional.

La ecuación básica del modelo RUSLE para la estimación de las pérdidas medias de suelo como consecuencia de la erosión hídrica laminar y en regueros, es la siguiente:

$$A = R \cdot K \cdot LS \cdot C \cdot P$$

donde:

- A: pérdidas de suelo por unidad de superficie para el periodo de tiempo considerado. Se obtiene por el producto de los factores siguientes:
- R: Factor erosividad de la lluvia. Es el número de unidades del índice de erosión ( $E \times 130$ ) en el período considerado, donde E es la energía cinética de una precipitación determinada e 130 es la intensidad máxima en 30 minutos de la misma. El índice de erosión es una medida de la fuerza erosiva de una precipitación determinada.
- K: Factor erosionabilidad del suelo. Es el valor de las pérdidas de suelo por unidad del índice de erosión pluvial, para un suelo determinado en barbecho continuo, con una pendiente del 9% y una longitud de ladera de 22,1 m.
- L: Factor longitud de ladera. Es la relación entre la pérdida de suelo para una longitud de ladera determinada y la pérdida para una longitud de 22,1 m del mismo tipo de suelo y vegetación o uso.

- S: Factor pendiente. Es la relación entre las pérdidas para una pendiente determinada y las pérdidas para una pendiente del 9% del mismo tipo de suelo y vegetación o uso.
- C: Factor cubierta y manejo. Es la relación entre las pérdidas de suelo en un terreno cultivado en condiciones específicas o con determinada vegetación natural y las pérdidas correspondientes de un suelo en barbecho continuo.
- P: Factor de prácticas de conservación del suelo. Es la relación entre las pérdidas de suelo con cultivo a nivel, en fajas, en terrazas, en bancales o con drenaje subsuperficial, y las pérdidas de suelo correspondientes a labor en línea de máxima pendiente.

## 2.2.2. Cálculo de los factores del modelo RUSLE

El objetivo del trabajo es obtener una cartografía, en formato gráfico y digital, de niveles cuantitativos actuales de pérdidas medias anuales de suelo por erosión hídrica superficial de tipo laminar o en regueros, mediante la aplicación del modelo RUSLE. Esto supone el cálculo y la obtención de cartografía de los distintos factores considerados por dicho modelo.

El factor R se establece independientemente a partir de los datos pluviométricos de estaciones meteorológicas seleccionadas, aplicando las ecuaciones de regresión existentes.

Para la determinación de los factores K, C y P se realiza previamente una estratificación del territorio de cara a su muestreo sistemático en campo. La estratificación se establece a partir de la superposición de las siguientes capas temáticas:

- subregiones fitoclimáticas
- altitud
- pendiente
- orientación
- litología
- vegetación y usos de suelo

Una vez obtenidos los estratos, se determinan los puntos de muestreo (parcelas) mediante la superposición de una malla de 5x5 km, obtenida a partir de la malla UTM. De esta forma resulta un punto de muestreo cada 2.500 ha.

En los estratos que resultan insuficientemente muestreados se aumenta la intensidad de muestreo, lo que puede suponer un incremento de hasta un 10% en el número de parcelas.

Tras la realización de los trabajos de campo y el análisis de los datos obtenidos se determina el valor medio por estrato del producto K·C·P.

Finalmente, el factor topográfico LS se determina calculando en primer lugar la pendiente y la longitud de ladera en cada punto a partir de un modelo digital de elevaciones, teniendo en cuenta además las condiciones medias del suelo y cubierta en cada estrato, establecidas a partir del muestreo de campo y los análisis de laboratorio.

### 2.2.3. Levantamiento de parcelas de campo

Se realiza mediante la cumplimentación de un estadillo de campo sobre el que previamente se vuelca la información inicial disponible, extraída tanto del Sistema de Información Geográfica, como de las parcelas coincidentes del Inventario Forestal Nacional.

Los equipos de campo están dirigidos por técnicos forestales y agrícolas y reciben una formación previa que incluye ejercicios prácticos de levantamiento de parcelas.

Inicialmente, se prepara la documentación y el material de campo necesario, incluyendo cartografía básica y temática, ortofotos o imágenes satélite, GPS, teléfono móvil, cámara fotográfica, estadillos, cinta métrica, azada, pico, pala, dinamómetro, bolsas y etiquetas para toma de muestras de suelo, clisímetro o hipsómetro, brújula, lupa cuentahilos, material de escritura, manual de campo, guía botánica, libro de claves y material de seguridad y salud laboral.

Los equipos se desplazan en vehículo todo terreno con conductor, provistos de las oportunas acreditaciones. Además, para facilitar el acceso a todos los puntos, se solicita la colaboración de los servicios forestales y oficinas comarcales agrarias de la provincia.

El proceso que se sigue en el trabajo de campo es el siguiente:

- Identificación del punto de muestreo en cartografía y ortofoto.
- Grabación de las coordenadas del punto en el GPS.
- Determinación de la mejor vía de acceso.
- Acceso al punto, descripción de la vía de acceso y dibujo de croquis.

- Recorrido o visualización de la tesela muestreada en un radio máximo de 0,5 km alrededor del punto, buscando la zona más representativa del estrato.
- Identificación de la parcela y comprobación o corrección de los datos iniciales (vegetación y uso del suelo, litofacies erosiva, pendiente, orientación y altitud).
- Observaciones sobre la cubierta vegetal, por pisos (pies mayores, pies menores, regeneración, matorral y herbáceas): especies, densidad, fracción de cabida cubierta, altura y forma de copa.
- Observaciones para cubiertas agrícolas: riego, rotación, ciclo de cultivo, labores u operaciones, maquinaria, marco de plantación, tratamiento del rastrojo y características del barbecho.
- Prácticas de conservación de suelos: identificación y mediciones.
- Cubierta en contacto con el suelo: cobertura, tipo y espesor.
- Manifestaciones erosivas observadas.
- Intensidad de pastoreo.
- Rugosidad superficial.
- Características del horizonte superficial del suelo (profundidad, humedad, estructura, presencia de raíces), toma de muestra y etiquetado para su posterior análisis.
- Porcentaje estimado de afloramientos rocosos en superficie.
- Eventos anteriores (labores agrícolas, preparación del suelo, cortas, tratamientos selvícolas, incendios, etc.) y tiempo transcurrido.
- Observaciones e incidencias.
- Toma de fotografías.
- Señalamiento de la parcela sobre el terreno.

Paralelamente o con posterioridad se realiza un control de calidad mediante la repetición o realización supervisada de un 10% de las parcelas.

Por otra parte, la Dirección Técnica muestrea al azar algunas de las parcelas estudiadas, contrastando la bondad y exactitud de los datos obtenidos.

Finalmente, tal y como se detalla más adelante, el trabajo de campo incluye también la recopilación de información, por parte de un especialista agrícola, sobre las características de los cultivos de la provincia (rotaciones, labores, etc.), para completar los datos recogidos en el levantamiento de parcelas de cara al cálculo del factor C.

## 2.2.4. Análisis de muestras de suelo

Todas las muestras de suelo tomadas en campo son enviadas a laboratorios de probada solvencia para el análisis de sus parámetros de textura y materia orgánica, necesarios para la determinación del factor K, así como para la determinación de la biomasa de raíces, necesaria para el cálculo del factor C, del contenido de caliza activa, que interviene en la estimación de la erosión eólica y de la densidad aparente, necesaria para la transformación de las pérdidas de suelo en peso por unidad de superficie a profundidad de suelo erosionada.

## 2.2.5. Proceso de datos

Paralelamente a la realización del trabajo de campo, se procede a la grabación en base de datos de toda la información recopilada en los estadillos, además de los resultados del laboratorio de análisis de suelos. Esto permite un manejo rápido y eficaz de los datos, así como su posterior almacenamiento.

Una vez grabada toda la información, se realiza un filtrado de la misma, para detectar posibles errores, y se procede al cálculo por parcela de los factores K, C y P del modelo RUSLE.

El proceso completo se esquematiza en la figura 1.

### FACTOR K: EROSIONABILIDAD DEL SUELO

El cálculo se basa fundamentalmente en los resultados de los análisis de muestras de suelo por parte del laboratorio, aunque también se tienen en cuenta datos de campo, como por ejemplo la estructura. En la figura 2 queda recogido el proceso de cálculo de forma simplificada.



Figura 1. Esquema del proceso de cálculo de los factores K, C y P del modelo RUSLE.

## FACTOR P: PRÁCTICAS DE CONSERVACIÓN DEL SUELO

Las principales prácticas de conservación del suelo que se tienen en cuenta a la hora de realizar el cálculo de este factor son: cultivo a nivel, cultivo en terrazas, cultivo en bancales, cultivo en fajas y drenajes. Cada una de ellas tiene un tratamiento distinto de cálculo, en el que participan distintos parámetros, como son la altura de los caballones, la separación entre líneas de cultivo, la pendiente, etc. La mayor parte de estos parámetros se toman directamente en campo, aunque también son necesarios cálculos previos de gabinete para obtener, por ejemplo, la escorrentía generada por una tormenta de 10 años de recurrencia. En la figura 3 se expone el esquema del proceso de cálculo de este factor.

## FACTOR C: CUBIERTA VEGETAL Y MANEJO

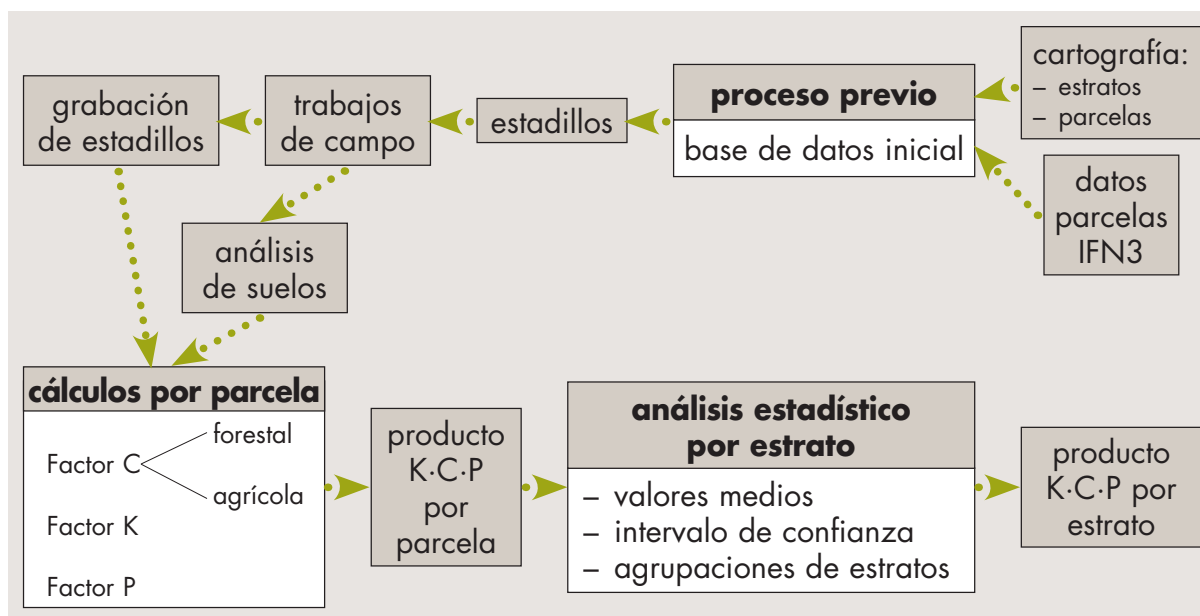
Es el factor más complejo de calcular. El procedimiento de cálculo varía según se trate de cubiertas forestales permanentes o de cubiertas agrícolas variables a lo largo de un ciclo de cultivo.

Es importante resaltar, en ambos casos, la introducción de un nuevo subfactor no considerado en los manuales originales del modelo RUSLE, pero cuya incorporación se ha considerado necesaria para acercar las estimaciones de pérdidas de suelo a la realidad. Dicho subfactor se ha denominado rocosidad y se basa en la disminución proporcional de la erosión debido al porcentaje de suelo cubierto por afloramientos rocosos.



Figura 2. Esquema del proceso de cálculo del factor K.



Figura 3. Esquema del proceso de cálculo del factor P.

- Cubiertas permanentes

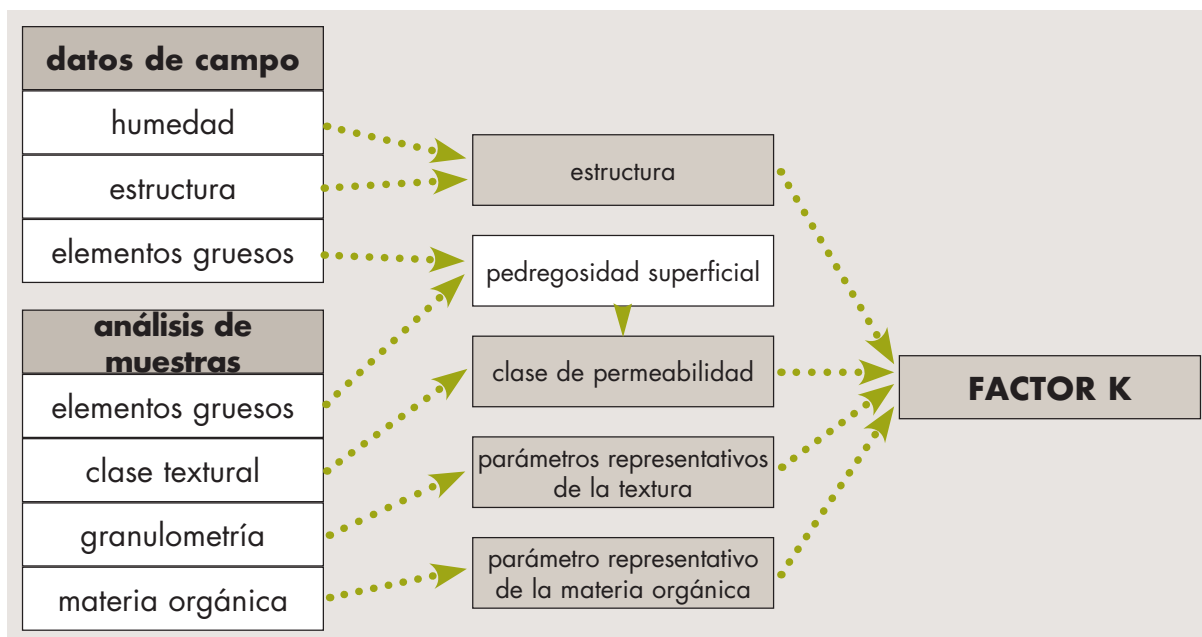
Debido a la invariabilidad interanual que se supone en las condiciones de estas cubiertas, el cálculo del factor C es más sencillo que en las cubiertas agrícolas puesto que en este caso se calcula un único valor anual para cada subfactor. En la figura 4 se expone el esquema de este proceso de cálculo. En este cálculo se tiene en cuenta

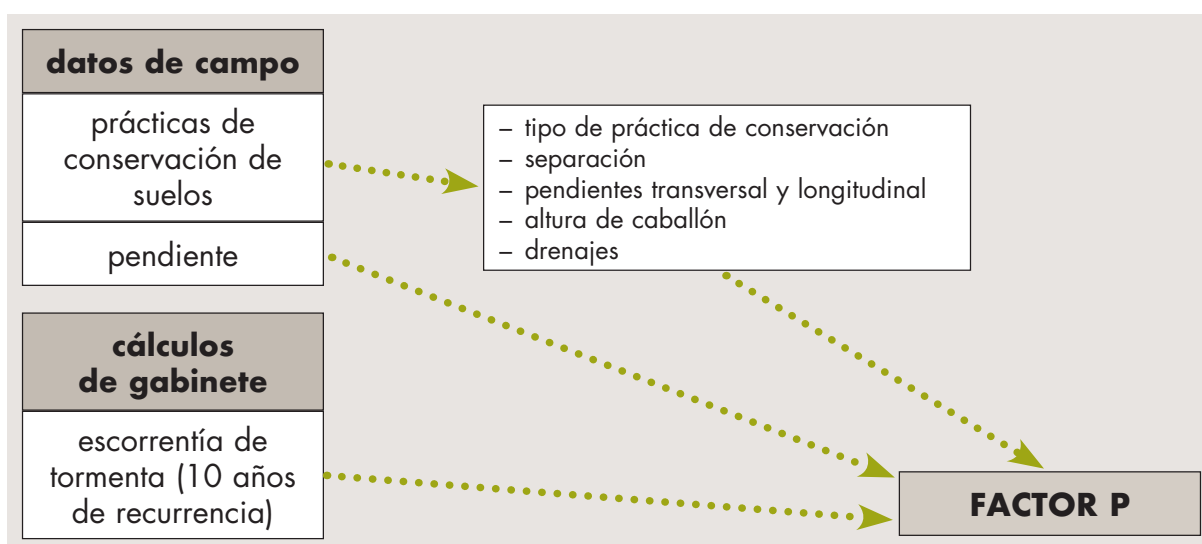

Figura 4. Esquema del proceso de cálculo del factor C en cubiertas permanentes.

la incidencia de los incendios forestales sobre formaciones arboladas cuando su recurrencia estimada, para un municipio y un tipo de formación concretos, es inferior a 10 años. Las estadísticas de incendios forestales proceden del Área de Defensa contra Incendios Forestales de la Dirección General de Desarrollo Rural y Política Forestal (Ministerio de Agricultura y Pesca, Alimentación y Medio Ambiente).

#### – Cubiertas agrícolas

Antes de empezar a procesar los datos para el cálculo del factor C correspondiente a los cultivos agrícolas, un especialista agrícola recopila información acerca de los cultivos de la provincia. Para ello se entrevista con los técnicos de las oficinas comarcales agrarias, con el propósito de conocer de primera mano los siguientes aspectos:

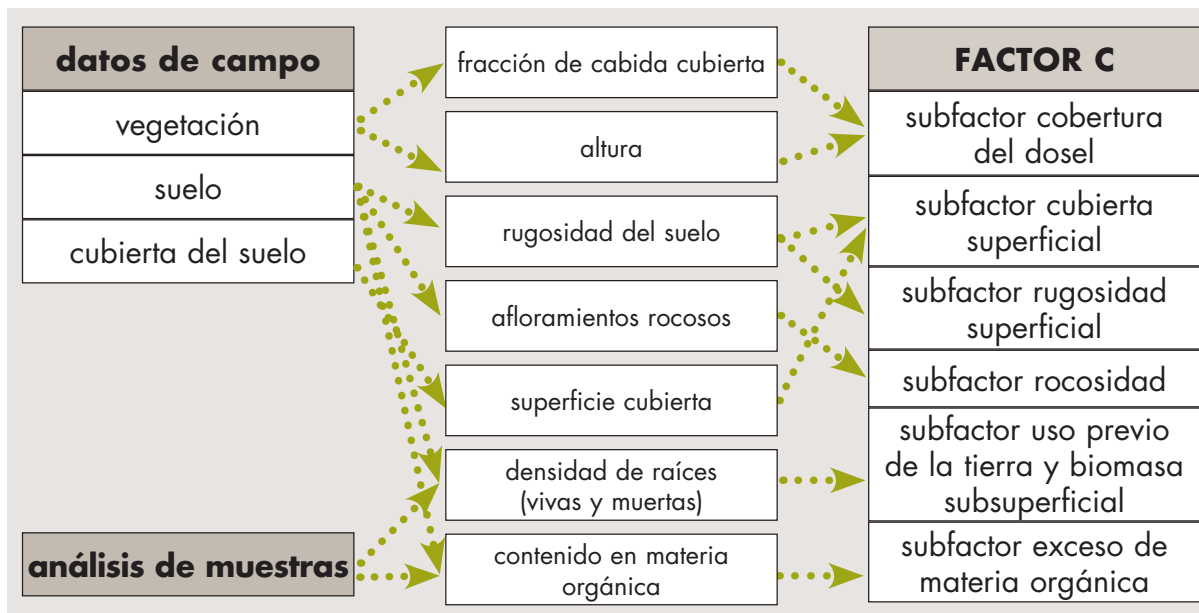
- Fichas de cultivo: se trata de obtener información sobre las labores de cultivo, maquinaria empleada, momento en el que se realizan las labores, alturas y fracciones de cabida cubierta del cultivo en cada periodo de su ciclo, etc. Para ello se encuesta sobre los cultivos más representativos de cada comarca agraria.
- Rotaciones más comunes en la comarca.
- Tratamientos de los residuos de cultivo, métodos de riego, técnicas de mantenimiento más empleadas en los cultivos leñosos de la comarca, etc.



- Realidad agrícola de la comarca: presencia de ganadería, tipos de ayudas a las que se acogen mayoritariamente los agricultores, etc.

A partir de los estadillos de campo y teniendo en cuenta la información previa recopilada, el especialista agrícola determina como punto de partida qué rotación de cultivos puede asignarse a cada parcela, para con posterioridad proceder al cálculo del factor C.

La peculiaridad del cálculo del factor C en las zonas agrícolas es la variabilidad del mismo en el tiempo, imposible de inventariar con un único muestreo, por lo que el especialista debe estimar dichas variaciones a partir de la información recopilada. Para ello se establece una división del año en periodos mensuales o quincenales, en cada uno de los cuales se establecen los valores de los distintos subfactores, expuestos en la figura 4, a los que se suman otros subfactores específicamente agrícolas, como el subfactor que recoge el efecto de los caballones sobre el incremento de la erosión. Finalmente, se calcula el valor medio ponderado de C por parcela, utilizando la distribución anual del factor R como criterio de ponderación.

## 2.2.6. Análisis estadístico

Con posterioridad al cálculo de los factores K, C y P, se procede a la obtención del producto de los tres factores en cada parcela, determinando el valor medio de dicho producto por estrato.

Una vez realizada esta operación, se evalúan los resultados mediante un análisis estadístico de dispersión, para lo que se aplica la t de Student con los siguientes niveles de confianza: 95, 90 y 80%.

Utilizando como base los niveles de confianza obtenidos con el 95% de probabilidad, se procede al estudio detallado de aquellos estratos en los que aparece una dispersión muy alta, ya sea en valores absolutos o relativos al valor medio. De este estudio se infiere la necesidad de agrupar algunos de dichos estratos con otros de características similares, aun a costa de perder algo de detalle en la cartografía final, obteniendo como resultado una disminución de la dispersión y, por tanto, una mayor fiabilidad de los resultados.

Es importante reseñar que, debido a la propia naturaleza de algunos estratos, que es diversa, muchos de los valores obtenidos presentan una variabilidad que no es más que un reflejo de la diversidad en el medio natural de las múltiples variables, unas 200 en total, que intervienen en el cálculo de los tres factores.

## 2.2.7. Cálculo de pérdidas de suelo, cartografía de niveles erosivos y tablas de resultados

Una vez establecidos los valores medios por estrato del producto  $K \cdot C \cdot P$ , e incorporados al Sistema de Información Geográfica, se superpone la cobertura de estratos con las correspondientes a los factores  $R$  y  $LS$ . Multiplicando los cinco factores, se obtiene la estimación de pérdidas de suelo en cada elemento o "píxel" del territorio, en  $t \cdot ha^{-1} \cdot año^{-1}$ .

Las pérdidas de suelo obtenidas se agrupan en niveles erosivos, elaborándose la correspondiente salida gráfica y la tabla de superficies (ha), pérdidas ( $t \cdot año^{-1}$ ) y pérdidas medias ( $t \cdot ha^{-1} \cdot año^{-1}$ ).

Una vez analizados los resultados y efectuadas las oportunas correcciones, se cruza la cobertura de pérdidas y niveles erosivos con otro tipo de información, para obtener las tablas correspondientes de superficies y/o pérdidas de suelo.

## 2.2.8. Tolerancia a las pérdidas de suelo y clasificación cualitativa de la erosión en función de la fragilidad del suelo

La evaluación de la tolerancia a las pérdidas de suelo en un terreno, elemento básico para la ordenación agrohidrológica, depende de diversos factores, tales como la profundidad del suelo y del horizonte orgánico superficial, sus propiedades físicas, el desarrollo de los sistemas radicales de la vegetación, las pérdidas de nutrientes y sementeras, etc.

En términos agronómicos, puede definirse la pérdida tolerable de suelo como la tasa máxima de erosión permisible para que la fertilidad del suelo pueda mantenerse durante unos 25 años. Así, por ejemplo, una pérdida media anual de suelo de  $12 t \cdot ha^{-1} \cdot año^{-1}$  con una densidad media del horizonte superficial de  $1,2 t \cdot m^{-3}$  supone una pérdida media anual de suelo de 1 mm. Si se asume que la mayor parte de la fertilidad del suelo reside en este horizonte orgánico superficial, las pérdidas anteriores serían tolerables en un suelo con una profundidad del horizonte orgánico igual o superior a 2,5 cm.

Sin embargo, en un suelo con una profundidad del horizonte fértil de sólo 1 cm, suponiendo la misma densidad media, las pérdidas tolerables serían tan sólo de unas  $5 \text{ t}\cdot\text{ha}^{-1}\cdot\text{año}^{-1}$ .

Partiendo de los razonamientos anteriores, el Inventario Nacional de Erosión de Suelos no solo se limita a estimar las pérdidas medias anuales de suelo mediante el modelo RUSLE, sino que trata de clasificar cualitativamente los niveles de erosión obtenidos en función de la fragilidad del suelo, definida basándose en la profundidad media del horizonte orgánico superficial, estimada a su vez a partir de las observaciones en las parcelas de campo.

Esta clasificación se ha realizado sobre la base de la estratificación del territorio, obteniendo, para cada estrato, la profundidad media del horizonte orgánico. Del mapa de pérdidas de suelo por erosión laminar y en regueros se obtienen las pérdidas medias de suelo por estrato, que pueden transformarse en  $\text{mm}\cdot\text{año}^{-1}$  teniendo en cuenta la densidad aparente media del horizonte orgánico por estrato, calculada a partir de los análisis de laboratorio. La comparación de los valores de profundidad y pérdidas medias por estrato permite estimar la vida útil del horizonte orgánico del suelo en años, pudiendo realizar una primera clasificación cualitativa de la erosión por estrato en función de esta vida útil según la tabla siguiente:

Clasificación cualitativa de la erosión	Vida útil (años)
Nula	—
Muy leve	>100
Leve	$\geq 50$ y $\leq 100$
Moderada	$\geq 25$ y $< 50$
Grave	$\geq 10$ y $< 25$
Muy grave	<10

La erosión se cualifica como “Nula” únicamente en el caso de que la estimación de pérdidas de suelo sea de  $0 \text{ t}\cdot\text{ha}^{-1}\cdot\text{año}^{-1}$ , lo cual, dejando aparte terrenos artificiales, láminas de agua y humedales, se produce generalmente en zonas de muy alta rocosidad.

Esta clasificación cualitativa inicial se modifica para tener en cuenta la existencia de suelos muy delgados, y por lo tanto, muy sensibles a la erosión, detectados en las parcelas de campo cuando se llega a la roca madre antes de los 25 cm de profundidad. Así, cuando en un estrato aparece más de un 66% de las parcelas con estas características se aumenta en dos grados la clasificación cualitativa de la erosión, y cuando aparece entre un 33% y un 66% de las parcelas, se aumenta solamente un grado.

No obstante, se realiza una corrección de esta clasificación cualitativa en función de los valores absolutos de pérdidas de suelo medias por estrato en  $t \cdot ha^{-1} \cdot año^{-1}$ , puesto que tasas muy pequeñas de erosión, aun en suelos muy someros, no pueden considerarse graves, puesto que sus efectos son susceptibles de corregirse a corto plazo por la propia génesis natural del suelo o por mejoras artificiales, como son las enmiendas orgánicas y las fertilizaciones.

Por esta razón, partiendo de estudios anteriores, se establece un valor mínimo de pérdidas de suelo en cada categoría, quedando la clasificación cualitativa definitiva establecida según los criterios que muestra la tabla siguiente:

Clasificación cualitativa de la erosión	Vida útil (años)	Pérdidas mínimas ( $t \cdot ha^{-1} \cdot año^{-1}$ )
Nula	—	—
Muy leve	>100	—
Leve	$\geq 50$ y $\leq 100$	1
Moderada - Leve	$\geq 25$ y $< 50$	2
Moderada - Grave	$\geq 25$ y $< 50$	5
Grave	$\geq 10$ y $< 25$	8
Muy grave	<10	12

De esta forma, si un estrato queda encuadrado en un grado determinado en función del criterio de vida útil, pero no cumple la tasa mínima de erosión, pasa al grado inferior más próximo para el que cumpla el valor mínimo.

## 2.2.9. Comparaciones

Se realiza la comparación entre los resultados obtenidos en el Inventario Nacional de Erosión de Suelos de la provincia en estudio y en el Mapa de Estados Erosivos. Dicha comparación sólo se realiza para erosión laminar y en regueros, pues es el único tipo de erosión que contemplaba el Mapa de Estados Erosivos.

## 2.2.10. Erosión potencial (laminar y en regueros)

Se entiende por erosión potencial aquella que tendría lugar teniendo en cuenta exclusivamente las condiciones de clima, geología y relieve, es decir, sin tener en cuenta la cobertura vegetal ni sus modificaciones debidas a la acción humana.

En consecuencia, la erosión potencial permite aproximarse a lo que sucedería si en una determinada zona desapareciera la cubierta vegetal, si bien este dato debe matizarse en función de la capacidad de recuperación de la vegetación, determinada fundamentalmente por las condiciones climáticas (sequía, frío,...), ya que los efectos de esa supuesta desaparición de la vegetación serán más o menos duraderos y, por tanto, más o menos graves, dependiendo del tiempo que tarde en recuperarse la cubierta.

El objetivo de este apartado es, por tanto, realizar una clasificación de la superficie en función de la potencialidad a presentar erosión laminar o en regueros. Para ello se han considerado únicamente los tres factores del modelo RUSLE que caracterizan dicha potencialidad: el índice de erosión pluvial (R), la erosionabilidad del suelo (K) y la topografía (LS), agrupando los resultados obtenidos (pérdidas potenciales de suelo, en  $t \cdot ha^{-1} \cdot año^{-1}$ ) en niveles erosivos, tal y como se realiza con la estimación de pérdidas actuales.

Por otra parte, como ya se ha dicho, debe matizarse este resultado en función de la capacidad climática de recuperación natural de la vegetación, que se estima a partir de la clasificación en subregiones fitoclimáticas, siguiendo el siguiente criterio:

Subregiones fitoclimáticas	Capacidad climática de recuperación de la vegetación
VI(IV) <sub>4'</sub> , VI(VII), VI(V), VI, VIII(VI)	Alta
IV(VI) <sub>2'</sub> , VI(IV) <sub>1'</sub> , VI(IV) <sub>2'</sub> , VI(IV) <sub>3'</sub> , X(VIII), X(IX) <sub>1</sub>	Media
III(IV), IV(III), IV <sub>1'</sub> , IV <sub>2'</sub> , IV <sub>3'</sub> , IV <sub>4'</sub> , IV(VI) <sub>1'</sub> , IV(VII), X(IX) <sub>2</sub>	Baja

## 2.2.11. Suelos esqueléticos y/o degradados por erosión laminar y en regueros

Existen suelos esqueléticos y suelos ya muy degradados por erosión laminar y en regueros, donde las tasas de erosión actual calculadas son normalmente muy bajas debido, fundamentalmente, a la elevada pedregosidad del suelo, tanto en superficie como en los horizontes superiores. No obstante, es interesante señalar de alguna forma la presencia de estos suelos que, aunque no presenten tasas de erosión actuales cuantitativamente e incluso cualitativamente importantes, sí pueden ser indicativos de procesos erosivos pasados y, sobre todo, son terrenos muy a tener en cuenta a la hora de planificar actuaciones de restauración, pues en gran parte son terrenos cuya recuperación es aún posible y debe considerarse prioritaria.

Es por esto que el Inventario Nacional de Erosión de Suelos trata de aproximarse a la identificación de dichos suelos, a efectos de cubrir en toda su amplitud el fenómeno erosivo, ya sea en sus manifestaciones presentes (pérdidas de suelo actuales), posibles manifestaciones futuras (erosión potencial) o probables efectos del pasado (suelos esqueléticos y/o degradados). Para ello se utiliza como base la zonificación del territorio en estratos (que pueden asimilarse a unidades ambientales homogéneas a escala provincial en cuanto al binomio suelo-vegetación) y se tienen en cuenta los valores medios por estrato de los siguientes cinco datos, procedentes de campo o de laboratorio, que pueden considerarse, según expertos consultados, parámetros indicadores de suelos esqueléticos y/o degradados por erosión:

- Afloramientos rocosos en superficie, medidos en porcentaje de superficie cubierta en la parcela.
- Pedregosidad superficial, medida en porcentaje de superficie cubierta en la parcela.
- Porcentaje de parcelas con suelo somero (profundidad inferior a 25 cm).
- Porcentaje en peso de elementos gruesos en los 10 cm superiores del suelo.
- Contenido en materia orgánica (porcentaje en peso) en los 10 cm superiores del suelo.

Tras analizar los datos disponibles en territorios representativos de distintas condiciones ecológicas, el criterio que se adopta para calificar un estrato como representativo de un suelo esquelético y/o degradado por erosión es el de que al menos tres de los cinco parámetros anteriores superen ciertos valores umbrales (o no superen en el caso del contenido en materia orgánica).

De esta forma, se obtiene una serie de estratos, cuya superficie total, en valor absoluto y en porcentaje respecto a la superficie erosionable provincial, es un indicador del estado de degradación del suelo por erosión en cada provincia.

Aparte de esta superficie, se considera también en este apartado, de forma independiente, la de aquellos estratos a los que se les da la consideración de “desiertos y semidesiertos de vegetación con predominio de afloramientos rocosos”, en virtud de la información procedente tanto del Mapa Forestal de España a escala 1:50.000 (MFE50) como de las parcelas de campo, pues se trata siempre de estratos donde la media del porcentaje de superficie cubierta por afloramientos rocosos es igual o superior al 80%. Dichos estratos, donde la erosión actual calculada es siempre nula, pueden considerarse como terrenos donde, de haber existido suelo alguna vez, éste ha sufrido una degradación de tal intensidad que puede calificarse como irreversible, esto es, suelos irrecuperables en una escala temporal humana.

## 2.3. Erosión en cárcavas y barrancos

El objetivo perseguido por este módulo es la identificación de estas formas de erosión que no son contempladas por el modelo RUSLE, pero sí son visibles en fotografías aéreas. Para ello se procede a la fotointerpretación de pares estereoscópicos de dichas fotografías y a la digitalización de las zonas de erosión mediante el software SOCET SET que permite la estereoscopía en formato digital.

En Toledo se han utilizado fotografías aéreas digitales con una resolución de 0,5 m correspondientes a vuelos realizados en junio y julio del 2012.

Tras la identificación de una zona de erosión en los pares estereoscópicos se digitaliza su contorno. La digitalización se realiza a una escala aproximada de 1:20.000, siendo la superficie mínima considerada para marcar una zona de cárcavas de 25 ha.

La superficie identificada como zona de cárcavas se marca con una línea envolvente cerrada lo más suave y adaptada al terreno posible. Es frecuente que las superficies de erosión estén compuestas por una red densa de cauces con las márgenes claramente acarcavadas. En estos casos el criterio de digitalización consiste en englobar dichos cauces si la distancia entre ellos es menor de 100 m, mientras que cuando la separación entre cauces es superior, se marcan de forma independiente.

El trabajo cartográfico final consiste en la incorporación al sistema de información geográfica de la cartografía de zonas erosivas, en formato digital, junto con los campos esenciales de la base de datos asociada, con el fin de poderla representar en una salida gráfica y cruzarla con otro tipo de información (divisiones administrativas, unidades hidrológicas, otras formas de erosión, etc.).

## 2.4. Movimientos en masa (erosión en profundidad)

El objetivo que se pretende consiste en realizar una zonificación del territorio según dos criterios:

1. Grados o niveles de potencialidad del territorio para que sucedan movimientos en masa:
  - nula o muy baja
  - baja o moderada
  - media
  - alta
  - muy alta
2. Tipología predominante de movimientos en masa en zonas de potencialidad media, alta o muy alta:
  - derrumbes en general (desprendimientos, vuelcos, hundimientos,...)
  - deslizamientos (rotacionales y traslacionales)
  - flujos (reptaciones, solifluxiones, flujos de tierra,...)
  - complejos o mixtos (avalanchas, corrientes de lodo,...)

Para obtener el grado o nivel de potencialidad se cruzan las siguientes capas o niveles informativos:

- potencialidad básica
- sismicidad
- recopilación bibliográfica de movimientos en masa (Catálogo de Riesgos Geológicos del Instituto Geológico y Minero de España, IGME; Mapa Geotécnico 1:200.000, Plan Nacional de Actuaciones Prioritarias en materia de Restauración Hidrológico-Forestal; Control de la Erosión y Lucha contra la Desertificación)

El grado o nivel de potencialidad lo determina fundamentalmente la potencialidad básica, que es aumentada si existen antecedentes bibliográficos o si se trata de una zona de alto riesgo sísmico.

El riesgo sísmico se establece a partir de los valores de la aceleración sísmica básica que define la Norma de construcción sismorresistente (figura 5).





Figura 5. Mapa sísmico de la Norma de Construcción Sismorresistente.

Sobre la base de la experiencia acumulada por distintos organismos e instituciones en estudios similares, se obtienen los factores que influyen en la potencialidad básica, así como sus correspondientes pesos. En consecuencia, la potencialidad básica se obtiene cruzando tres capas informativas con distintos pesos (litofacies, 50%; pendiente, 30% y pluviometría, 20%), a las que se asignan valores según que las características sean más o menos favorables a los movimientos. Los valores de las tres capas se suman y se establecen rangos de los resultados obtenidos, que se correlacionan con los niveles o grados de potencialidad. A continuación se exponen los valores correspondientes a los factores que influyen en la potencialidad básica:

- Factor litología:

Litofacies	Valor
No favorable	0
Muy poco favorable	1
Poco favorable	2
Medianamente favorable	3
Favorable	4
Muy favorable	5

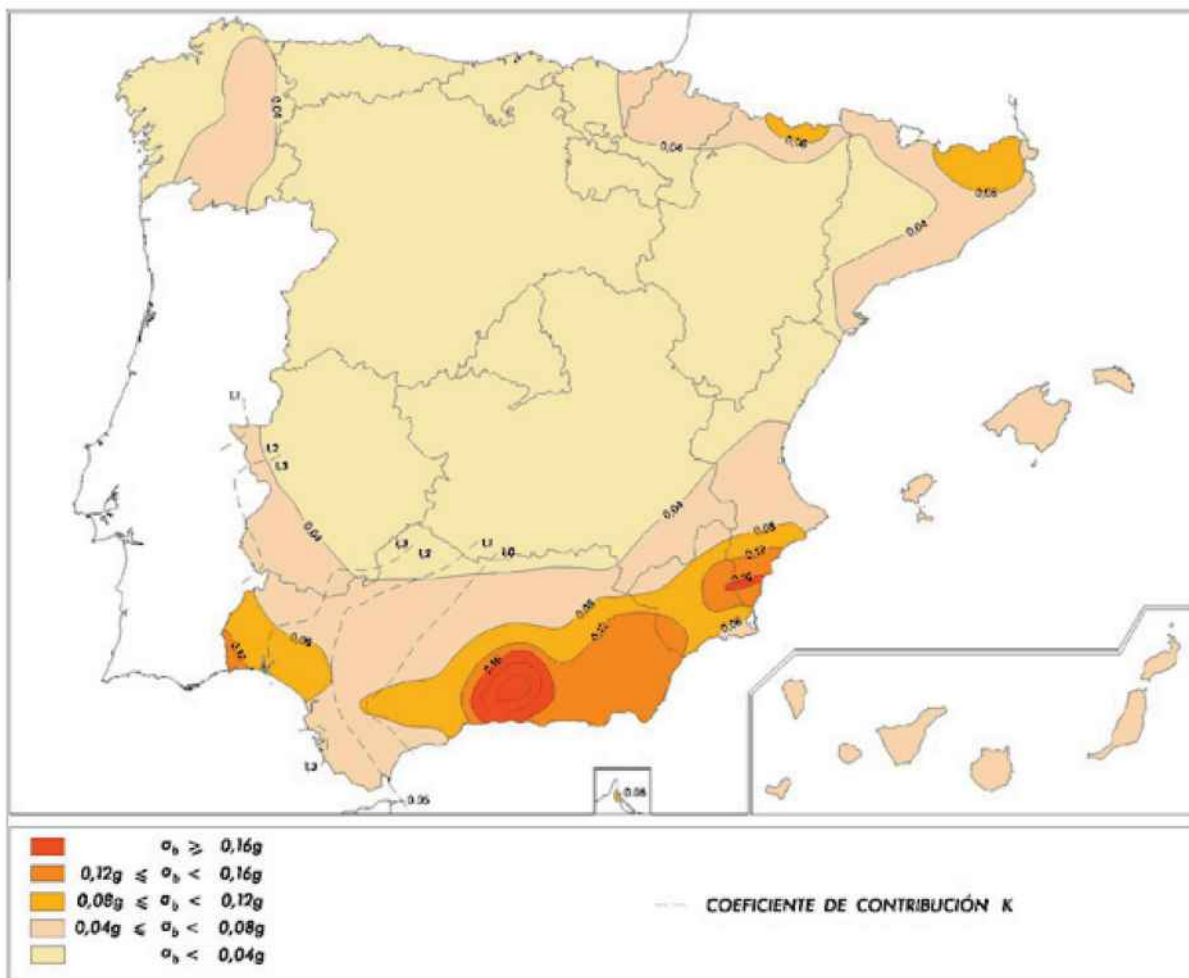
- Factor pendiente:

Pendiente	Valor
Baja ( $\leq 15\%$ )	0
Media ( $> 15$ y $\leq 30\%$ )	1
Alta ( $> 30$ y $\leq 100\%$ )	2
Muy alta o escarpes ( $> 100\%$ )	3

- Factor pluviometría. Además de considerar la pluviometría media anual, claramente correlacionable con las zonas de movimientos en masa, se contempla la torrencialidad de las precipitaciones:

Precipitación media anual (mm)	*T10 (mm)	Valor
$\leq 600$	$\leq 100$	0
$\leq 600$	$> 100$	1
$> 600$ y $\leq 1.200$	$\leq 100$	1
$> 600$ y $\leq 1.200$	$> 100$	2
$> 1.200$	Cualquiera	2

\*T10: precipitación máxima en 24 horas para 10 años de recurrencia

El rango de valores para asignar la potencialidad básica es:

Potencialidad básica	Valor
Nula o muy baja	0-1
Baja o moderada	2-3
Media	4-5
Alta	6-7
Muy alta	8-9-10

La tipología se obtiene de analizar las características de las formaciones geológicas o unidades cartográficas del Mapa Geológico de España a escala 1:50.000 publicado por el Instituto Geológico y Minero de España (Serie MAGNA 50):

- Tipo geotécnico (suelo blando, suelo duro, roca blanda o roca dura).
- Estructura: abundancia y disposición de discontinuidades (estratificación, esquistosidad, fracturación,...).
- Homogeneidad o heterogeneidad de la formación.
- Potencia o espesor.
- Textura o granulometría (fina, media, equilibrada o gruesa).

En la figura 6 se esquematiza la metodología anterior:



Figura 6. Esquema de la metodología para inventariar las zonas potenciales de movimientos en masa.

## 2.5. Erosión en cauces

El objetivo de este módulo es realizar una clasificación cualitativa de las unidades hidrológicas en que se encuentra dividido el territorio en función del grado de susceptibilidad a presentar fenómenos torrenciales de erosión a lo largo de su red de drenaje.

De acuerdo con las leyes de la Hidráulica, los principios físicos que rigen el dinamismo torrencial en los cauces se basan en la comparación de dos valores para cada sección del mismo: la tensión tractiva o de arrastre, que arranca y transporta los materiales del lecho, principalmente en forma de acarreos ( $\tau$ ); y la tensión límite o crítica, que se opone a la anterior y resulta de la resistencia que presentan los materiales a dicho arranque y transporte ( $\tau_o$ )<sub>cr</sub>.

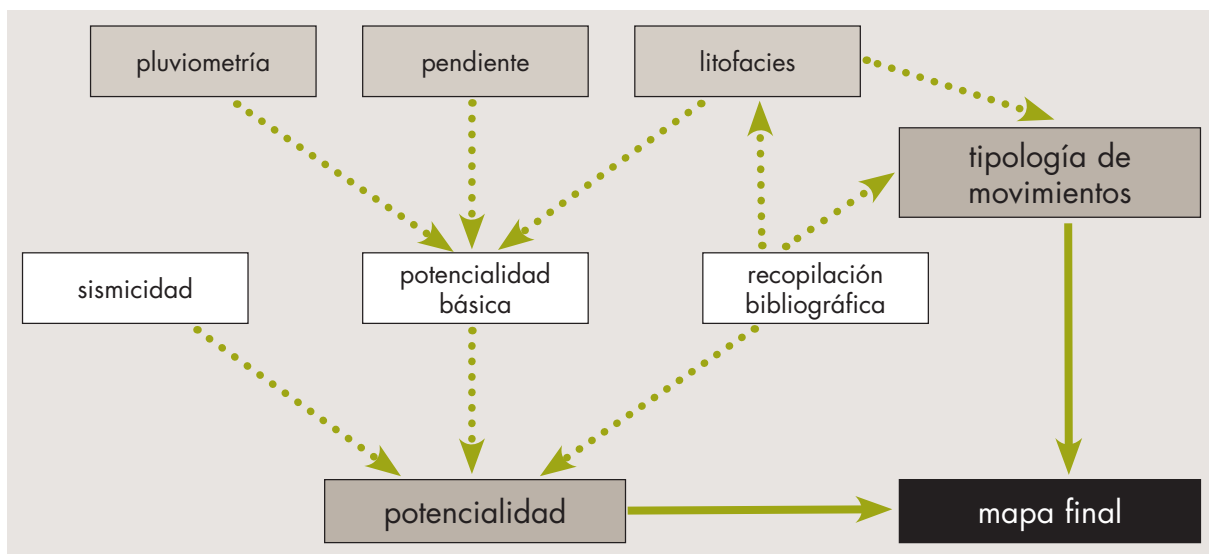
La función que rige la tensión tractiva se expresa de la forma:

$$\tau = \gamma \cdot R \cdot I$$

siendo:

- $\gamma$ : peso específico del agua
- R: radio hidráulico de la sección
- I: pendiente del cauce

Por su parte, la tensión límite o crítica tiene por expresión:

$$(\tau_o)_{cr} = \Psi \cdot (\gamma_m - \gamma) \cdot d$$

siendo:

- $\Psi$ : coeficiente que varía según distintas experiencias y autores
- d: diámetro característico de los materiales del lecho
- $\gamma_m$ : peso específico de los materiales del lecho

La comparación de ambos valores existentes en un curso de agua, para una misma sección, en un momento dado, califica su estado torrencial, que tendrá lugar siempre que  $\tau > (\tau_o)_{cr}$ .

En base a la experiencia práctica obtenida a través del estudio de los fenómenos torrenciales en numerosas cuencas representativas de las diferentes condiciones existentes en el territorio nacional, realizado en el marco de los proyectos de restauración hidrológico-forestal, para estimar el riesgo de erosión en cauces existente en una unidad hidrológica, se le asigna, a cada uno de los factores que intervienen en el proceso torrencial, un valor medio por unidad. Dichos factores son los que intervienen en las expresiones de tensión tractiva y tensión crítica. El primero de ellos, el peso específico del agua ( $\gamma$ ), depende de la cantidad de arrastres de la corriente, la cual es directamente proporcional, por un lado, al grado de erosión laminar existente

en la cuenca, y por otro, a la propensión de la misma a presentar *movimientos* en masa. La pendiente del cauce (I) se estima en función de la pendiente media del terreno de la unidad hidrológica. El radio hidráulico de la sección (R) depende del caudal circulante, a su vez directamente relacionado con la *intensidad* de la *precipitación*, para lo que se utiliza el valor de la precipitación máxima en 24 horas con periodo de retorno de 100 años (T100). En cuanto a los factores específicos que se oponen a la tensión de arrastre, el diámetro (d) y peso específico de los materiales ( $\gamma_m$ ) dependen directamente de la litología existente, por lo que se estima, en función de las clases geológicas presentes, un valor medio de la misma.

A continuación, para cada uno de estos factores se señala la clasificación establecida y los valores asignados a cada intervalo. Mediante la combinación de todos ellos se obtiene, finalmente, el riesgo de erosión en cauces por unidades hidrológicas.

– Factor pendiente:

Pendiente (%)	Valor
≤5	1
>5 y ≤10	2
>10 y ≤20	3
>20 y ≤30	4
>30 y ≤50	5
>50	6

– *Factor litología*. En primer lugar, a cada litofacies presente en la unidad hidrológica se le asigna un valor según la tabla siguiente, en la que las distintas litofacies están agrupadas según el grado de erosionabilidad de los materiales:

Litofacies	Erosionabilidad	Valor
Rocas sedimentarias y metamórficas resistentes	Baja	1
Rocas plutónicas, filonianas y metamórficas muy resistentes o de muy alto grado de metamorfismo	Baja	1
Rocas sedimentarias poco resistentes. Rocas metamórficas poco resistentes o blandas	Media	2
Alternancia de rocas sedimentarias blandas y duras. Rocas metamórficas algo resistentes	Media	2
Formaciones volcánicas recientes	Media	2
Formaciones volcánicas antiguas	Media	2
Formaciones superficiales no consolidadas	Alta	3
Formaciones superficiales consolidadas	Alta	3
Rocas sedimentarias blandas	Alta	3
Depósitos antrópicos	Alta	3

Posteriormente se calcula la media ponderada de estos valores en función de la superficie existente de cada tipo. El valor y calificación que finalmente se asigna a la unidad hidrológica en función de esta media ponderada se da a continuación:

Media ponderada	Erosionabilidad	Valor
>1,00 y ≤1,66	Baja	1
>1,66 y ≤2,33	Media	2
>2,33 y ≤3,00	Alta	3

– *Factor intensidad de precipitación:*

T100 (mm)	Valor
≤50	1
>50 y ≤100	2
>100 y ≤150	3
>150 y ≤200	4
>200	5

– *Factor erosión laminar:*

Erosión laminar ( $t \cdot ha^{-1} \cdot año^{-1}$ )	Valor
≤5	1
>5 y ≤10	2
>10 y ≤25	3
>25 y ≤50	4
>50 y ≤100	5
>100 y ≤200	6
>200	7

– *Factor movimientos en masa.* En primer lugar, a cada nivel de potencialidad se le asigna un valor según la tabla siguiente:

Potencialidad de movimientos en masa	Valor
Nula o muy baja	1
Baja o moderada	2
Media	3
Alta	4
Muy alta	5

Posteriormente, igual que en el factor litología, en cada unidad hidrológica se calcula la media ponderada de estos valores en función de la superficie existente de

cada nivel. El valor y calificación que finalmente se asigna a la unidad hidrológica en función de esta media ponderada se da a continuación:

Media ponderada	Potencialidad de movimientos en masa	Valor
>1 y ≤2	Baja o moderada	1
>2 y ≤3	Media	2
>3 y ≤4	Alta	3
>4 y ≤5	Muy alta	4

Una vez asignado un valor a todos los factores para cada unidad hidrológica, éstos deben combinarse entre sí para obtener el valor cualitativo final del riesgo de erosión en cauces. La combinación de dos factores entre sí supone la suma de los valores que cada factor tiene en cada unidad hidrológica y se realiza de la siguiente manera: factor *pendiente* y factor *litología* se combinan para obtener el factor combinado *geomorfología*. A su vez, el factor *erosión laminar* se combina con el factor *movimientos en masa* para obtener el factor conjunto que se denomina *erosión en laderas*, que a su vez se combina con el factor *intensidad de precipitación* obteniendo el factor conjunto *erosión en laderas y pluviometría*. Por último, en cada unidad hidrológica se combinan el factor *geomorfología* y el factor *erosión en laderas y pluviometría*, dando como resultado un valor cualitativo de riesgo de *erosión en cauces*. En la figura 7 se resume el proceso seguido.

Dado que el presente trabajo se realiza con ámbito provincial, algunas unidades hidrológicas han quedado divididas por el límite administrativo. En este caso, los factores de cálculo se han obtenido para la superficie de dichas unidades hidrológicas incluida en la provincia estudiada.



Figura 7. Esquema del proceso seguido para asignar un valor de riesgo de erosión en cauces en una unidad hidrológica.



## 2.6. Erosión eólica

Para la realización de este estudio se sigue la metodología desarrollada en la Estación Experimental del Zaidín (CSIC), expuesta en la publicación "Métodos para el estudio de la erosión eólica" (1991) de J. Quirantes Puertas. Debido a que las causas determinantes de la erosión eólica son múltiples y actúan formando un entramado de situaciones y factores difíciles de delimitar, y al hecho de la no existencia de una red nacional suficientemente amplia de estaciones meteorológicas que aporten datos sobre los vientos, esta metodología no permitirá, a priori, cuantificar la erosión eólica, pero sí cualificarla y diferenciar áreas o paisajes erosivos diferentes.

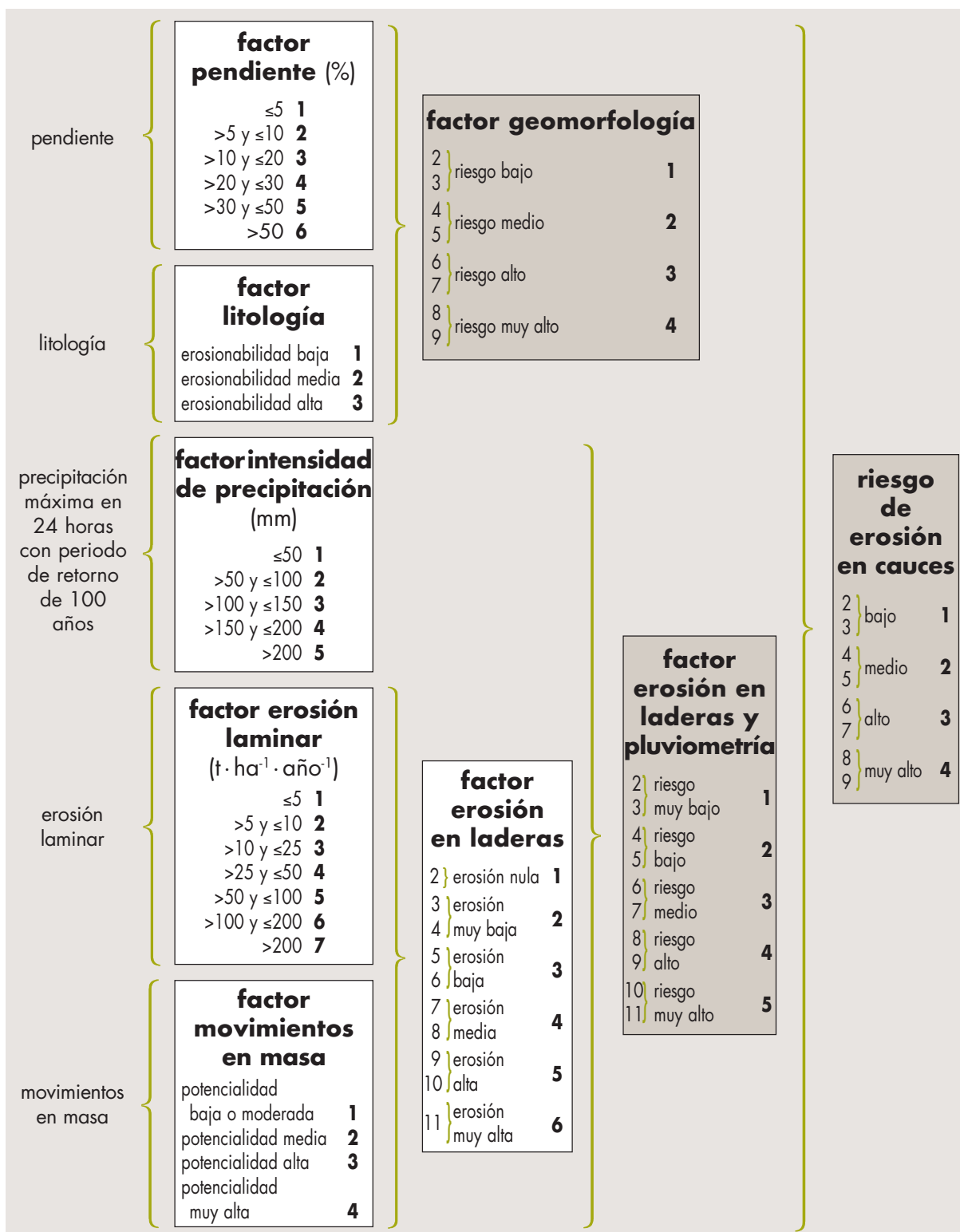
Para definir el ámbito de estudio se identifican en primer lugar las denominadas "áreas de deflación", caracterizadas por una pendiente inferior al 10% y una superficie mínima de 2.500 ha, que representan aquellas áreas susceptibles de sufrir erosión eólica. En ellas se estudian los factores viento, vegetación y suelo, siguiendo la metodología indicada, para obtener la clasificación final de las mismas en función del riesgo de erosión eólica.

A las zonas exteriores a estas áreas de deflación se les asigna directamente el valor más bajo de riesgo.

El factor viento se extrae del Mapa Eólico Nacional de la Agencia Estatal de Meteorología, a escala 1:1.000.000 (figura 8).



Figura 8. Mapa Eólico Nacional (Agencia Estatal de Meteorología).

Una vez digitalizado el mapa, se han reclasificado los valores de la frecuencia de vientos fuertes en seis intervalos iguales, a los que se les ha dado su correspondiente valor de índice de viento (IV):

Días/año con velocidad de viento superior a 5 m·s <sup>-1</sup>	Índice de viento
≤19	1
>19 y ≤28	2
>28 y ≤37	3
>37 y ≤46	4
>46 y ≤55	5
>55	6

A continuación se analiza el factor vegetación, determinante en el grado de erosión eólica existente en una determinada zona, al actuar la cubierta vegetal como barrera protectora ante la acción del viento. Para ello, se parte de la cartografía existente sobre vegetación y de la información tomada en los trabajos de campo. Así, a cada parcela de estudio se le asigna un valor de índice de protección (IP) en función del tipo de vegetación (Sierra et ál., 1991):

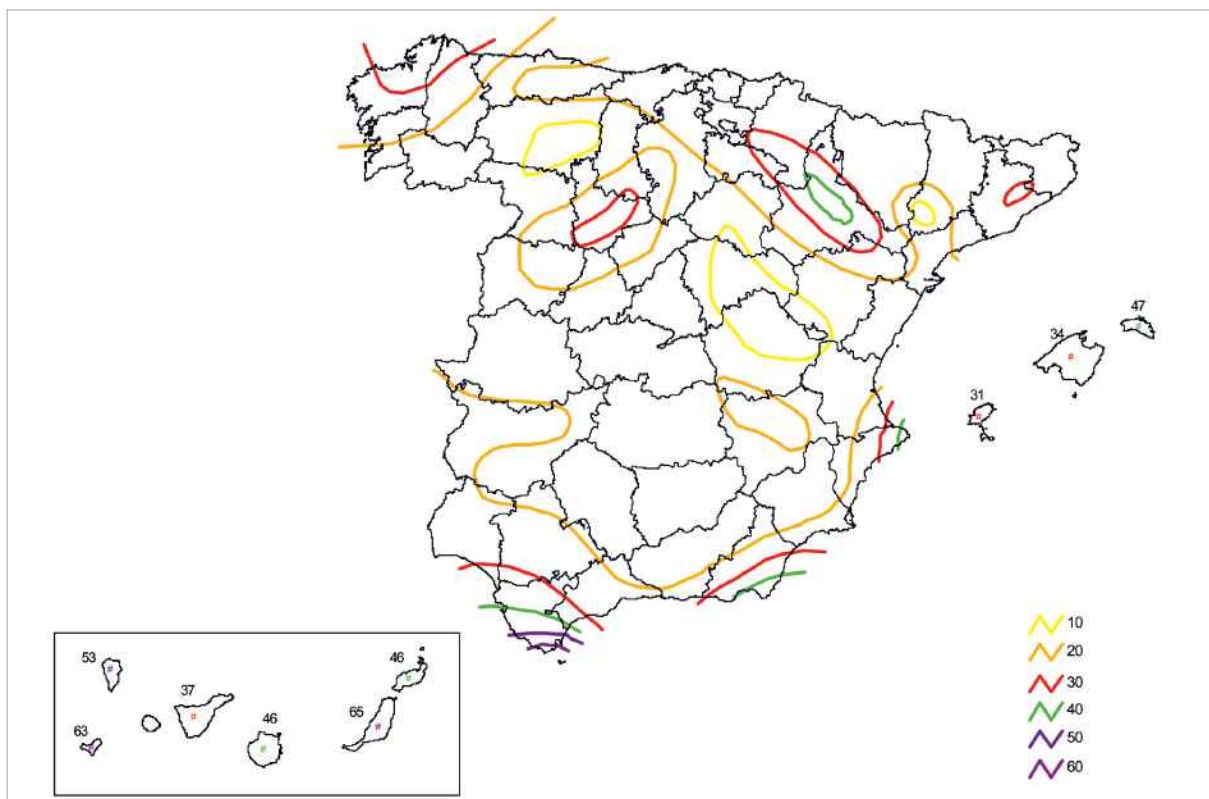
Vegetación	Índice de protección
Arbolado denso	0,7
Arbolado claro	0,5
Matorral denso	0,7
Matorral claro	0,5
Herbazal	0,6
Cultivo de regadío	0,7
Cultivo de secano	0,3
Espartizal	0,3
Improductivo	0,2

Por último se realiza el estudio del factor suelo, para cada parcela de campo, en dos aspectos: *erosionabilidad textural* y *erosionabilidad analítica*, ambos obtenidos a partir de los análisis de suelos realizados en laboratorio.

- El grado de erosionabilidad textural se obtiene mediante la conjunción de, por un lado, el porcentaje de arcilla y limo, y por otro, el porcentaje de gravas existente en el suelo. Estos valores se dividen en intervalos, a cada uno de los cuales se le asigna un determinado índice:

Contenido en arcilla (%)	Índice
>7,13	1
≥4,55 y ≤7,13	2
<4,55	3
Contenido en limo (%)	Índice
>43	1
≥25 y ≤43	2
<25	3
Contenido en grava (%)	Índice
>60	1
>50 y ≤60	2
>40 y ≤50	3
>30 y ≤40	4
>20 y ≤30	5
≤20	6

– El grado de *erosionabilidad analítica* se obtiene a través de los datos de contenido de caliza activa y de materia orgánica de las muestras de suelo. Los intervalos y valores asignados son los siguientes:

Contenido de caliza activa (%)	Índice
≤1	1
>1 y ≤3	2
>3 y ≤10	3
>10 y ≤30	4
>30 y ≤50	5
>50	6
Contenido de materia orgánica (%)	Índice
>4	1
>2,4 y ≤4	2
>1,5 y ≤2,4	3
>0,8 y ≤1,5	4
≤0,8	5

De la conjunción de los valores de erosionabilidad textural y de erosionabilidad analítica se obtiene un *índice de erosionabilidad general (leg)* para cada parcela del Inventario.

A continuación, se calcula el índice de erosión eólica (IE) en cada parcela, a través de la expresión:

$$IE = leg - (3 \cdot IP)$$

Una vez calculado este valor por parcela, se tiene en cuenta la estratificación de la provincia en estudio (módulo de erosión laminar y en regueros), para obtener un valor medio del *índice de erosión eólica por estrato*. Finalmente, de la combinación de este último índice (IE) y el de viento (IV) se obtiene el valor de riesgo de *erosión eólica*.

A continuación se presenta un esquema de todo el proceso (figura 9).



Figura 9. Esquema del cálculo del riesgo de erosión eólica en áreas de deflación.



### 3. Erosión laminar y en regueros en Toledo



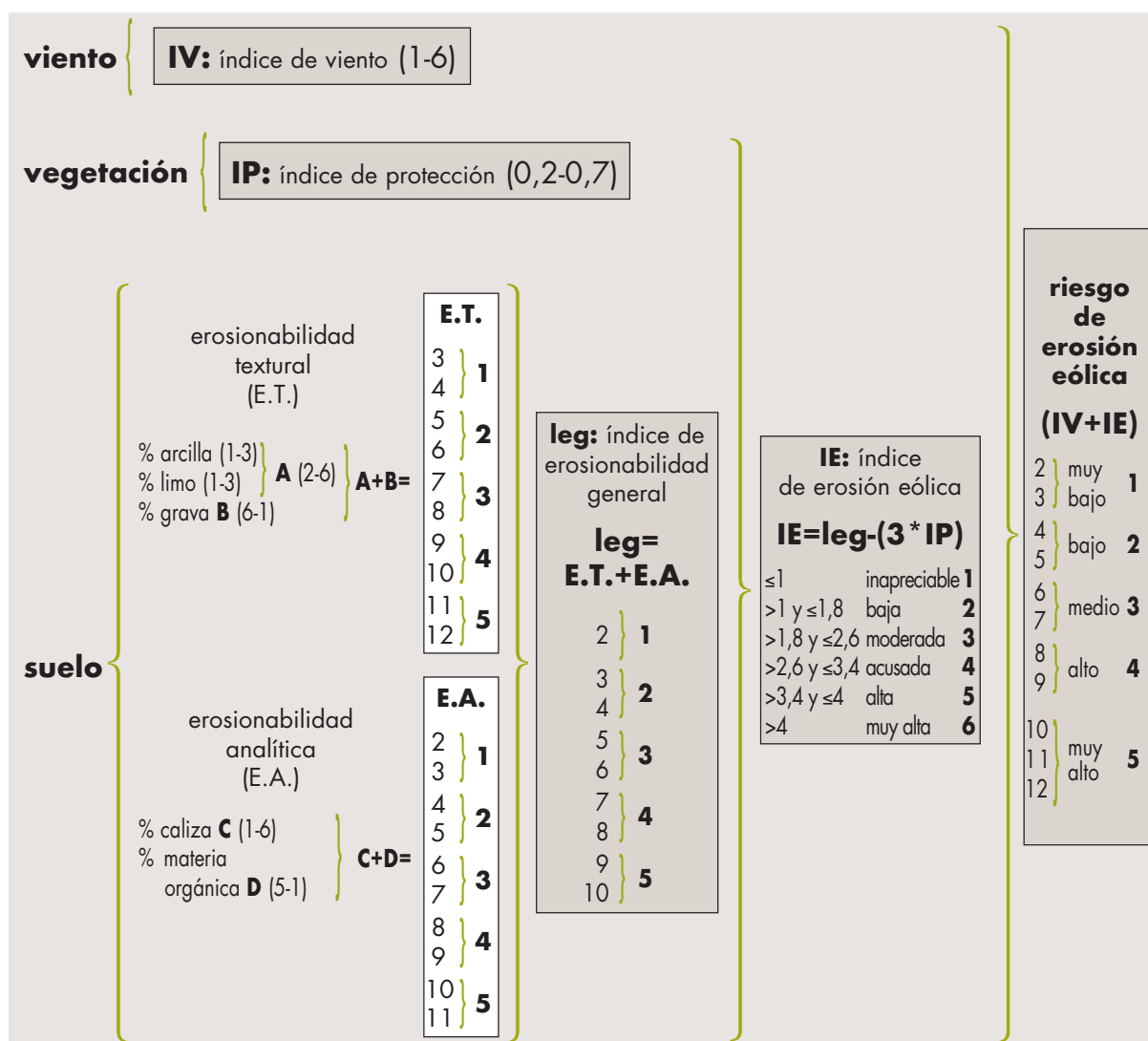
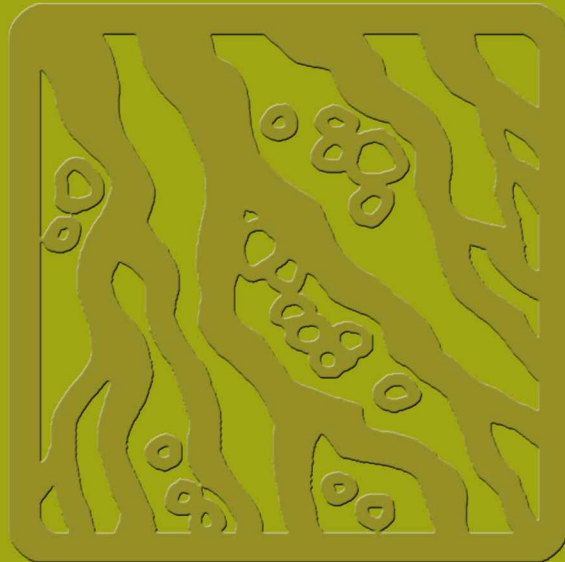

Desde los puntos de vista cuantitativo y cualitativo, la erosión hídrica superficial de tipo laminar o en regueros es la que más interesa por su influencia en la degradación de los sistemas naturales, la pérdida de productividad de la tierra y la alteración de los procesos hidrológicos, especialmente cuando se considera la erosión acelerada antrópicamente, que es la que ocasiona las grandes pérdidas de suelo y está propiciada fundamentalmente por la roturación de terrenos en pendiente, la aplicación indiscriminada de prácticas agropecuarias inadecuadas, la deforestación o las grandes obras públicas.

Dada la importancia relativa que tiene esta forma de erosión, este trabajo busca no sólo la identificación de las zonas sometidas a estos procesos, sino también la estimación cuantitativa de las pérdidas de suelo que origina, mediante la aplicación de un modelo adecuado, para así obtener una cartografía de niveles erosivos actuales.

Tal y como se explica en la Metodología, la erosión laminar y en regueros se estima de forma cuantitativa mediante la aplicación del modelo RUSLE, que permite determinar las pérdidas de suelo medias anuales por unidad de superficie.

Para su representación y análisis se agrupan los valores de pérdidas medias de suelo, obtenidos en cada unidad elemental del territorio, en intervalos fijos denominados niveles erosivos.

El reparto porcentual de la superficie geográfica entre los diferentes niveles erosivos constituye, por tanto, el indicador principal que se proporciona para cada división territorial considerada, además del valor total de pérdidas de suelo anuales y el valor medio de pérdidas anuales por unidad de superficie.

En las tablas y mapas siguientes se recoge, en primer lugar, la información de partida utilizada para la aplicación del modelo, ya sea climática, fisiográfica, litológica o de cubierta vegetal y uso del suelo.

Posteriormente, se resumen los datos referentes a la estratificación del territorio, el diseño del muestreo de campo y el proceso de datos.

Seguidamente, figura el mapa final de niveles erosivos y las tablas que permiten realizar el análisis de los resultados obtenidos según los principales factores que intervienen en el fenómeno y según las distintas clasificaciones territoriales.

Para facilitar la interpretación de los resultados, se realiza también la cualificación de los valores de erosión obtenidos en función de la fragilidad del suelo o tolerancia a la erosión, estimada a su vez a partir del espesor del horizonte orgánico y la profundidad total del perfil del suelo.



A continuación, se comparan los resultados obtenidos con la información disponible en los Mapas de Estados Erosivos, con todas las salvedades respecto a las diferencias metodológicas y de escala existentes entre ambos trabajos.

Posteriormente, se presenta una estimación de la erosión potencial de tipo laminar y en regueros, obtenida considerando únicamente los factores físicos del proceso (precipitación, suelo y relieve).

Finalmente, se incluye una aproximación a la identificación de suelos esqueléticos y/o degradados probablemente como consecuencia de fenómenos de erosión laminar y en regueros acontecidos en el pasado.





## 3.1. Información de partida



### A) Climatología

La información climática de partida utilizada para el estudio de la erosión laminar y en regueros se resume en los siguientes mapas y sus correspondientes tablas:

Mapa 3.1.1. Estaciones meteorológicas utilizadas de la provincia de TOLEDO.

Tabla 3.1.1. Estaciones meteorológicas utilizadas de la provincia de TOLEDO.

Mapa 3.1.2. Subregiones fitoclimáticas.

Tabla 3.1.2. Superficies según subregiones fitoclimáticas.

Mapa 3.1.3. Precipitación máxima en 24 horas para un periodo de retorno de 10 años (T10).

Tabla 3.1.3. Superficies según intervalos de T10.

Mapa 3.1.4. Factor R (índice de erosión pluvial).

Tabla 3.1.4. Superficies según intervalos del factor R (índice de erosión pluvial).

En el CD-ROM adjunto se incluye además la siguiente tabla:

Tabla 3.1.1.b. Estaciones meteorológicas utilizadas de las provincias limítrofes con TOLEDO.



## Mapa 3.1.1. Estaciones meteorológicas utilizadas de la provincia de Toledo



### Signos convencionales

- Autopista / Autovía
- Carretera nacional
- Río
- Ferrocarril
- Límite municipal
- Láminas de agua superficiales
- Superficies artificiales

### Tipo de estación

- Completa
- Termopluviométrica
- Pluviométrica

Fuente: Agencia Estatal de Meteorología.  
Elaboración propia.



Tabla 3.1.1. Estaciones meteorológicas utilizadas de la provincia de Toledo

Indicativo	Estación	Longitud	Latitud	Altitud (m)	Tipo
3246	LA GUARDIA	03°28'37" W	39°47'20"	699	T
3254	MORA DE TOLEDO	03°46'27" W	39°41'00"	717	T
3255	CABAÑAS DE LA SAGRA	03°56'57" W	40°00'25"	554	P
3256	MOCEJÓN DE LA SAGRA	03°54'57" W	39°56'35"	478	T
3282	LAS VENTAS DE RETAMOSA	04°06'42" W	40°09'20"	625	T
3304	VILLAREJO DE MONTALBÁN	04°34'22" W	39°46'10"	533	T
3305	NAVAHERMOSA	04°28'12" W	39°38'00"	735	T
3308	LOS NAVALUCILLOS	04°38'27" W	39°40'00"	740	T
3356	VAL DE SANTO DOMINGO	04°19'37" W	40°00'50"	545	P
3362	REAL DE SAN VICENTE	04°41'27" W	40°08'10"	751	P
3363	CAZALEGAS (VIVERO)	04°42'37" W	40°00'55"	380	T
3369	BELVIS DE LA JARA	04°56'57" W	39°45'35"	449	T
3377	LA ESTRELLA	05°05'37" W	39°41'15"	556	P
3401	NAVAMORCUENDE	04°47'17" W	40°09'25"	769	P
3420	CALZADA DE OROPESA (SOTO Y CAÑADILLAS)	05°17'02" W	40°05'15"	310	T
3422	PANTANO ROSARITO	05°19'27" W	40°06'35"	334	T
4050	PUEBLA DE ALMORADIEL	03°07'02" W	39°35'55"	695	T
4056	CABEZAMESADA	03°06'09" W	39°49'02"	744	T
4061	QUINTANAR DE LA ORDEN	03°02'47" W	39°35'30"	691	T
4062	MIGUEL ESTEBAN	03°04'47" W	39°31'30"	681	P
4065	URDA	03°43'18" W	39°24'43"	770	P
4066	CONSUEGRA	03°36'17" W	39°27'30"	704	P
4067	MADRIDEJOS	03°31'42" W	39°29'31"	690	T
4069	VILLAFRANCA DE LOS CABALLEROS	03°21'43" W	39°25'31"	643	P
4236	PUERTO DEL REY	05°01'18" W	39°26'48"	680	P
3246E	DOSBARRIOS	03°29'07" W	39°52'50"	708	P
3252E	VILLANUEVA DE BOGAS	03°39'27" W	39°43'25"	654	P
3303E	EL CARPIO DE TAJO CENTRAL DE CASTREJÓN	04°27'57" W	39°51'20"	401	T
3358B	SANTA OLALLA (HIGUERUELA)	04°25'37" W	40°03'20"	450	T
3365E	TALAVERA REINA (CABAÑUELAS)	04°52'17" W	39°55'20"	360	T
3433E	CALZADA OROPESA (CARCABOSO)	05°16'57" W	39°55'00"	340	P

Tipos de estaciones: C: completa; P: pluviométrica; T: termoplumiométrica.



## Mapa 3.1.2. Subregiones fitoclimáticas

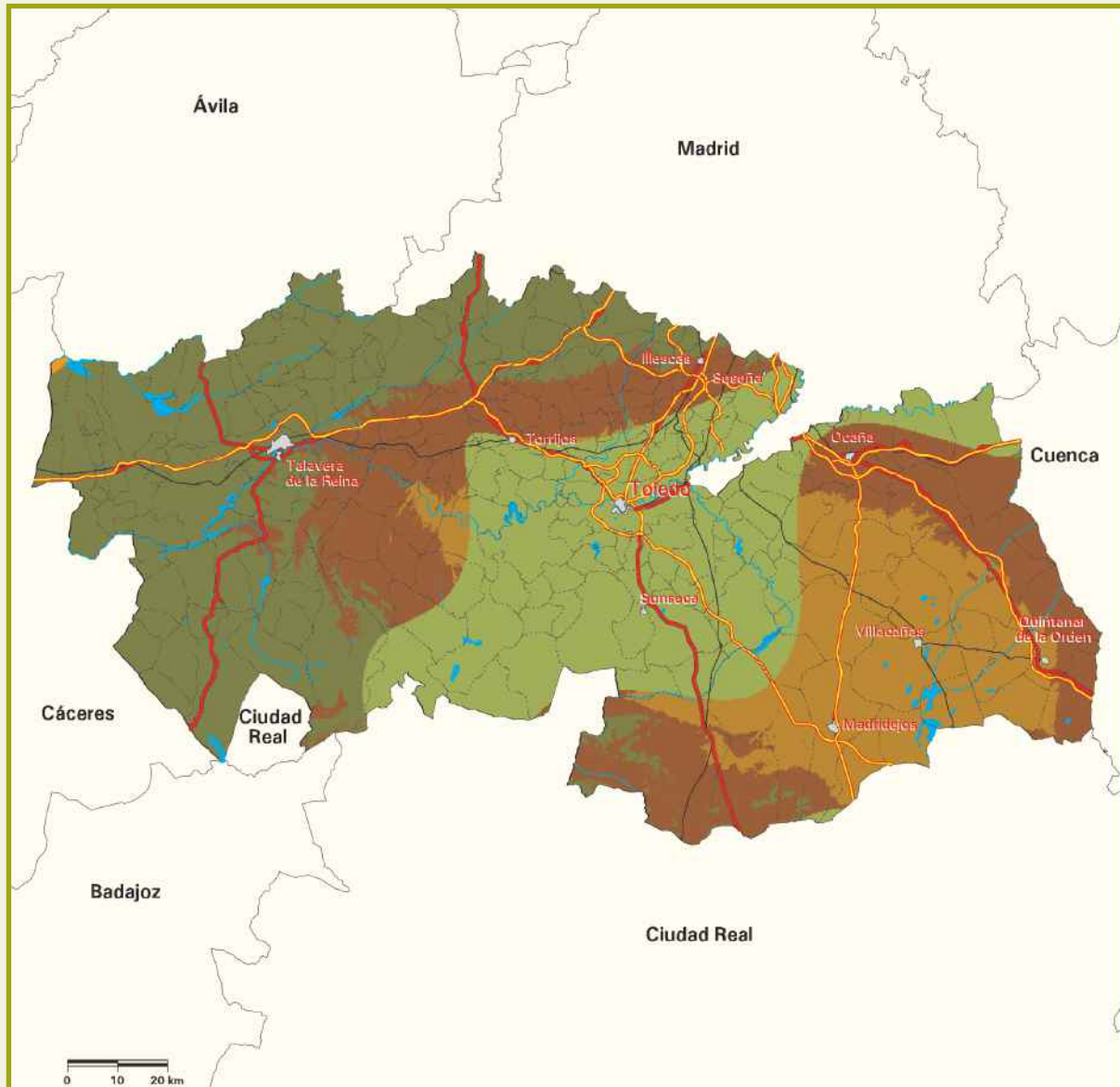

Signos convencionales	
	Autopista / Autovía
	Carretera nacional
	Río
	Ferrocarril
	Límite municipal
	Láminas de agua superficiales
	Superficies artificiales

Subregiones fitoclimáticas	
	IV <sub>1</sub> Mediterráneo genuino seco
	IV <sub>3</sub> Mediterráneo genuino
	IV <sub>4</sub> Mediterráneo genuino húmedo
	IV(VI) <sub>1</sub> Mediterráneo subnemorales seco
	VI(IV) <sub>2</sub> Nemoromediterráneo genuino húmedo

Fuente: Agencia Estatal de Meteorología.  
Elaboración propia según J.L. Allué, 1990.



Tabla 3.1.2. Superficies según subregiones fitoclimáticas

Subregiones fitoclimáticas		Superficie geográfica	
		ha	%
IV <sub>1</sub>	Mediterráneo genuino seco	262.628,57	17,09
IV <sub>3</sub>	Mediterráneo genuino	370.597,62	24,11
IV <sub>4</sub>	Mediterráneo genuino húmedo	490.195,78	31,90
IV(VI) <sub>1</sub>	Mediterráneo subnemoral seco	412.878,43	26,86
VI(IV) <sub>2</sub>	Nemoromediterráneo genuino húmedo	681,84	0,04
TOTAL		1.536.982,24	100,00



### Mapa 3.1.3. Precipitación máxima en 24 horas para un periodo de retorno de 10 años (T10)

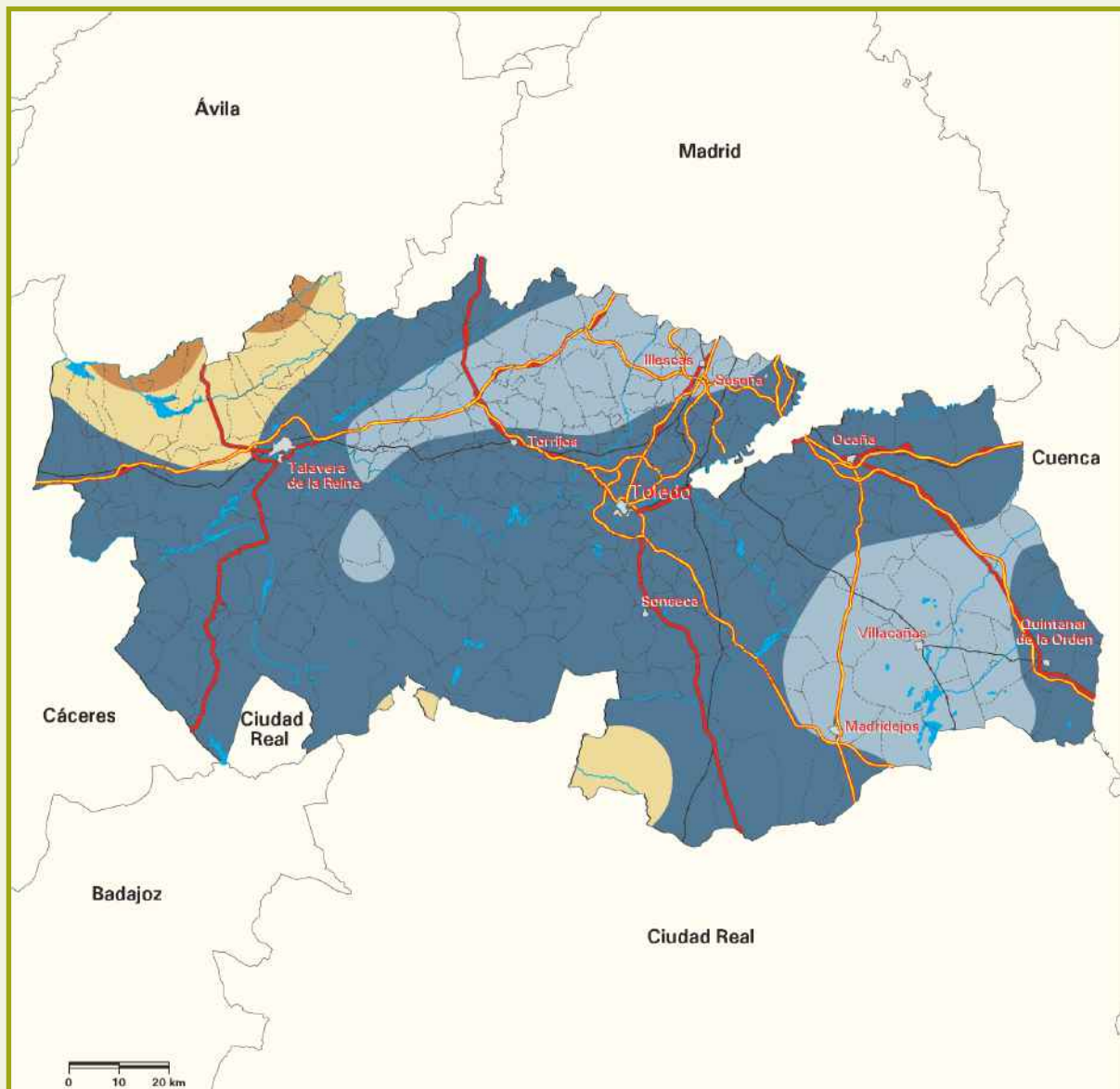

Signos convencionales	
	Autopista / Autovía
	Carretera nacional
	Río
	Ferrocarril
	Límite municipal
	Láminas de agua superficiales
	Superficies artificiales

T10 (mm)	
	≤ 25
	> 25 y ≤ 50
	> 50 y ≤ 75
	> 75 y ≤ 100
	> 100 y ≤ 125
	> 125 y ≤ 150
	> 150

Fuente: Agencia Estatal de Meteorología.  
Elaboración propia.



Tabla 3.1.3. Superficies según intervalos de precipitación máxima en 24 horas para un periodo de retorno de 10 años (T10)

Precipitación máxima en 24 h para un periodo de retorno de 10 años (mm)	Superficie geográfica	
	ha	%
≤ 25	0,00	0,00
> 25 y ≤ 50	337.961,45	21,99
> 50 y ≤ 75	1.067.692,65	69,47
> 75 y ≤ 100	115.735,13	7,53
> 100 y ≤ 125	15.593,01	1,01
> 125 y ≤ 150	0,00	0,00
> 150	0,00	0,00
TOTAL	1.536.982,24	100,00
Valor medio: 58,4		



## Mapa 3.1.4. Factor R (índice de erosión pluvial)

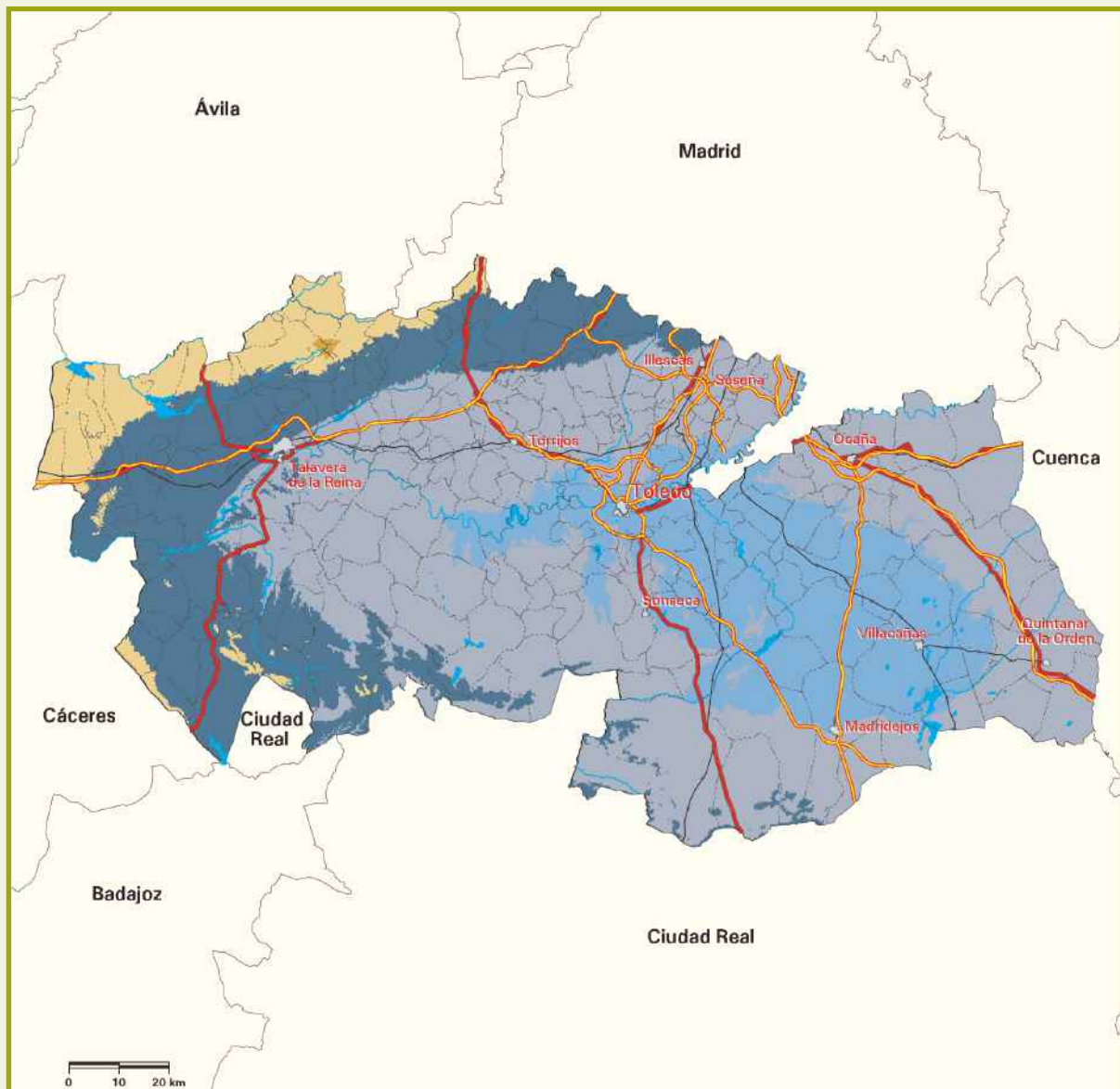

### Signos convencionales

- Autopista / Autovía
- Carretera nacional
- Río
- Ferrocarril
- Límite municipal
- Láminas de agua superficiales
- Superficies artificiales

### Factor R ( $10^2 \cdot J \cdot \text{cm} \cdot \text{m}^{-2} \cdot \text{h}^{-1}$ )

≤ 50
> 50 y ≤ 100
> 100 y ≤ 150
> 150 y ≤ 200
> 200 y ≤ 250
> 250 y ≤ 300
> 300 y ≤ 350
> 350 y ≤ 400
> 400

Fuente: Agencia Estatal de Meteorología.  
Elaboración propia.





Tabla 3.1.4. Superficies según intervalos del factor R (índice de erosión pluvial)

Factor R (índice de erosión pluvial) ( $10^2 \cdot J \cdot cm \cdot m^2 \cdot h^{-1}$ )	Superficie geográfica	
	ha	%
$\leq 50$	308.879,53	20,10
$> 50 \text{ y } \leq 100$	786.019,24	51,14
$> 100 \text{ y } \leq 150$	342.263,70	22,27
$> 150 \text{ y } \leq 200$	98.285,58	6,39
$> 200 \text{ y } \leq 250$	1.534,19	0,10
$> 250 \text{ y } \leq 300$	0,00	0,00
$> 300 \text{ y } \leq 350$	0,00	0,00
$\geq 350 \text{ y } \leq 400$	0,00	0,00
$> 400$	0,00	0,00
TOTAL	1.536.982,24	100,00
Valor medio: 83,1		





## B) Fisiografía

La información fisiográfica de partida utilizada para el estudio de la erosión laminar y en regueros se resume en los siguientes mapas y sus correspondientes tablas de superficies:

Mapa 3.1.5. Altimetría.

Tabla 3.1.5. Superficies según bandas altimétricas.

Mapa 3.1.6. Pendiente.

Tabla 3.1.6. Superficies según intervalos de pendiente.

Mapa 3.1.7. Orientación.

Tabla 3.1.7. Superficies según orientación.

Mapa 3.1.8. Longitud de ladera.

Tabla 3.1.8. Superficies según intervalos de longitud de ladera.

Mapa 3.1.9. Factor LS.

Tabla 3.1.9. Superficies según intervalos del factor LS.



## Mapa 3.1.5. Altimetría

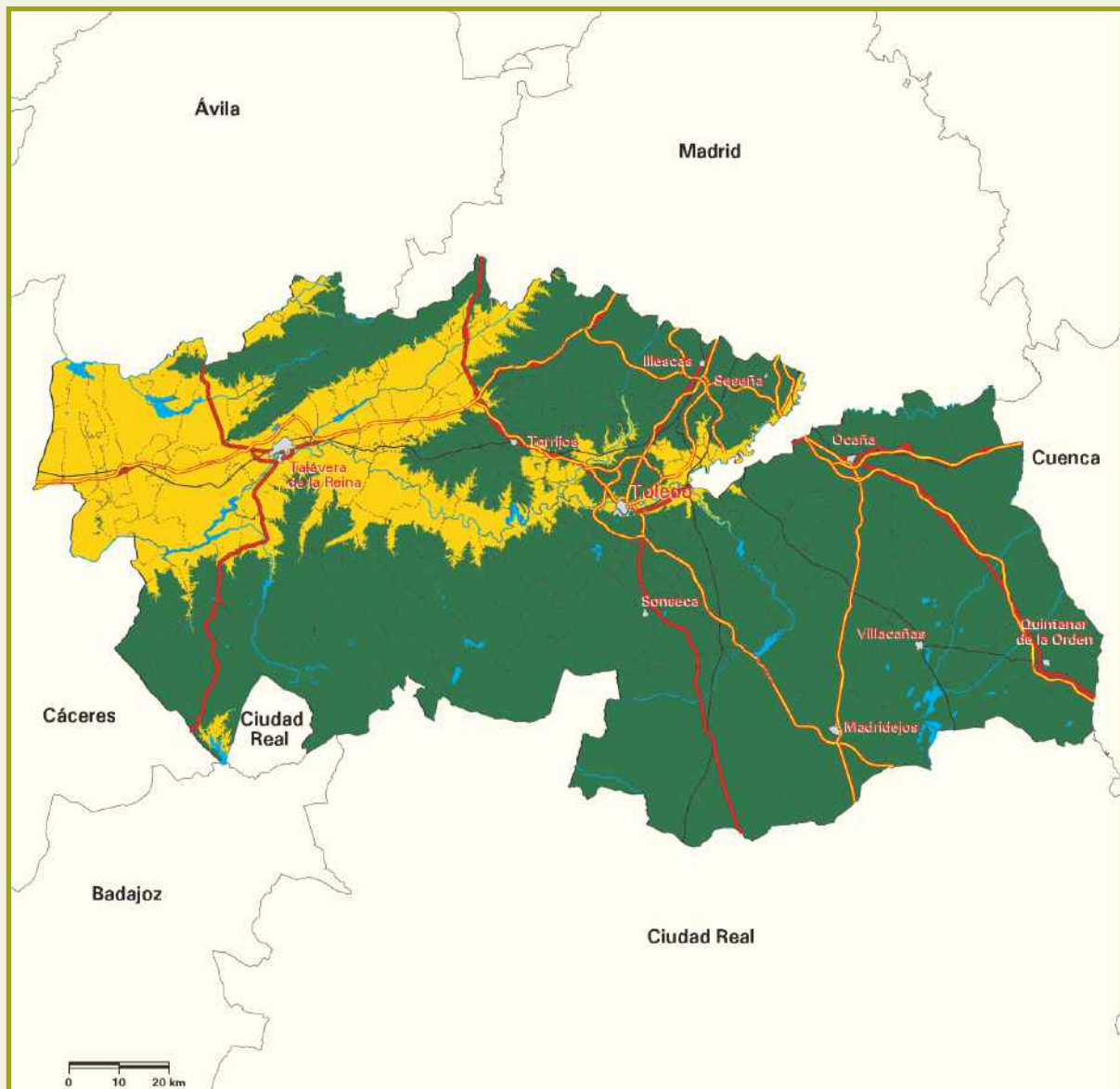

### Signos convencionales

- Autopista / Autovía
- Carretera nacional
- Río
- Ferrocarril
- Límite municipal
- Láminas de agua superficiales
- Superficies artificiales

### Altitud (m)

- ≤ 500
- > 500

Fuente: Modelo Digital del Terreno del Ministerio de Agricultura y Pesca, Alimentación y Medio Ambiente.  
Elaboración propia.



Tabla 3.1.5. Superficies según bandas altimétricas

Altitud (m)	Superficie geográfica	
	ha	%
≤ 500	343.292,20	22,34
> 500	1.193.690,04	77,66
TOTAL	1.536.982,24	100,00
Valor medio: 636,2		



## Mapa 3.1.6. Pendiente

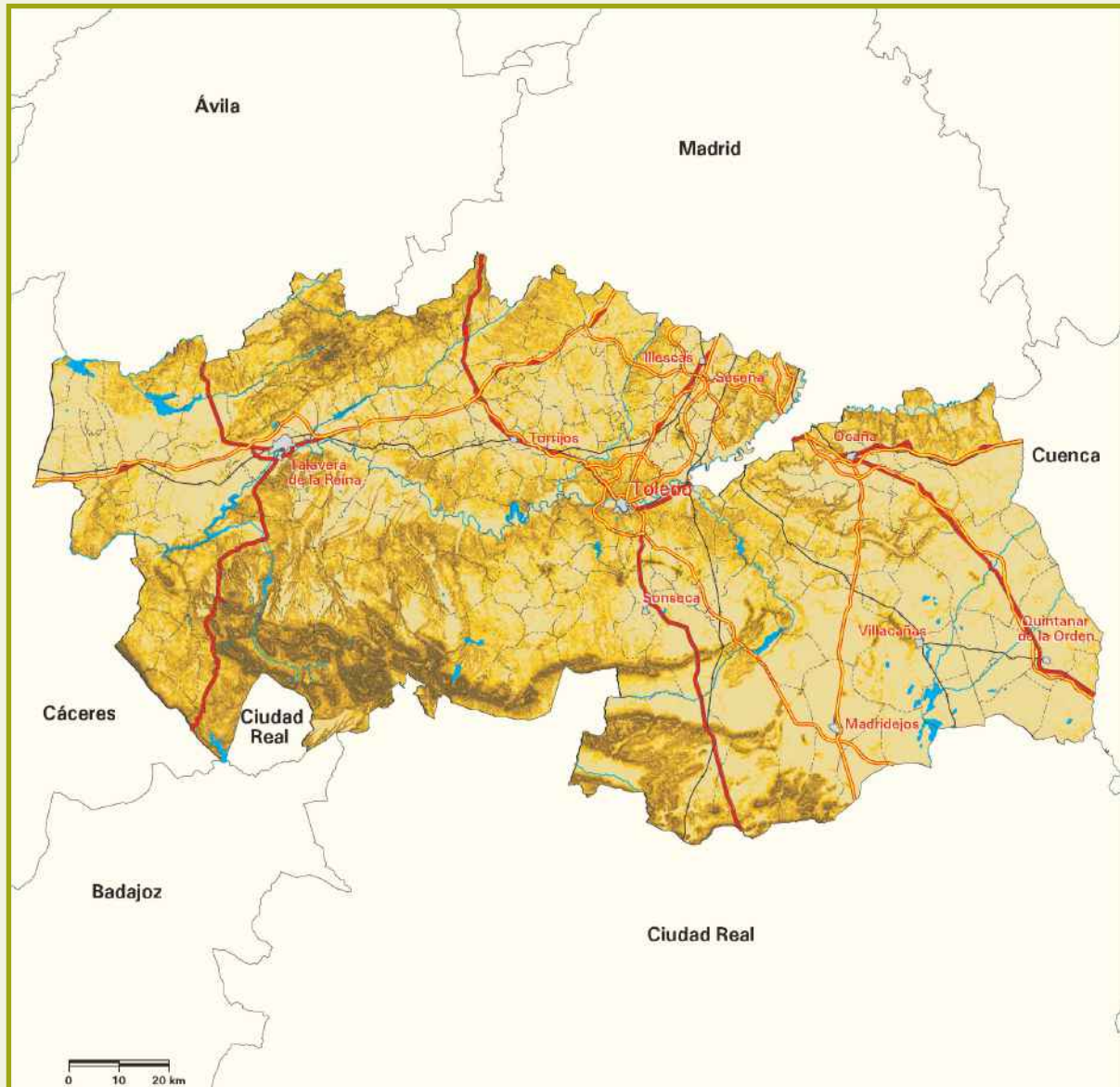

### Signos convencionales

- Autopista / Autovía
- Carretera nacional
- Río
- Ferrocarril
- Límite municipal
- Láminas de agua superficiales
- Superficies artificiales

### Pendiente (%)

≤ 5
> 5 y ≤ 10
> 10 y ≤ 20
> 20 y ≤ 30
> 30 y ≤ 50
> 50

Fuente: Modelo Digital del Terreno del Ministerio de Agricultura y Pesca, Alimentación y Medio Ambiente.  
Elaboración propia.



Tabla 3.1.6. Superficies según intervalos de pendiente

Pendiente (%)	Superficie geográfica	
	ha	%
≤ 5	803.379,93	52,27
> 5 y ≤ 10	328.253,66	21,36
> 10 y ≤ 20	236.335,66	15,37
> 20 y ≤ 30	95.428,29	6,21
> 30 y ≤ 50	65.261,34	4,25
> 50	8.323,36	0,54
TOTAL	1.536.982,24	100,00
Valor medio: 8,2		



## Mapa 3.1.7. Orientación

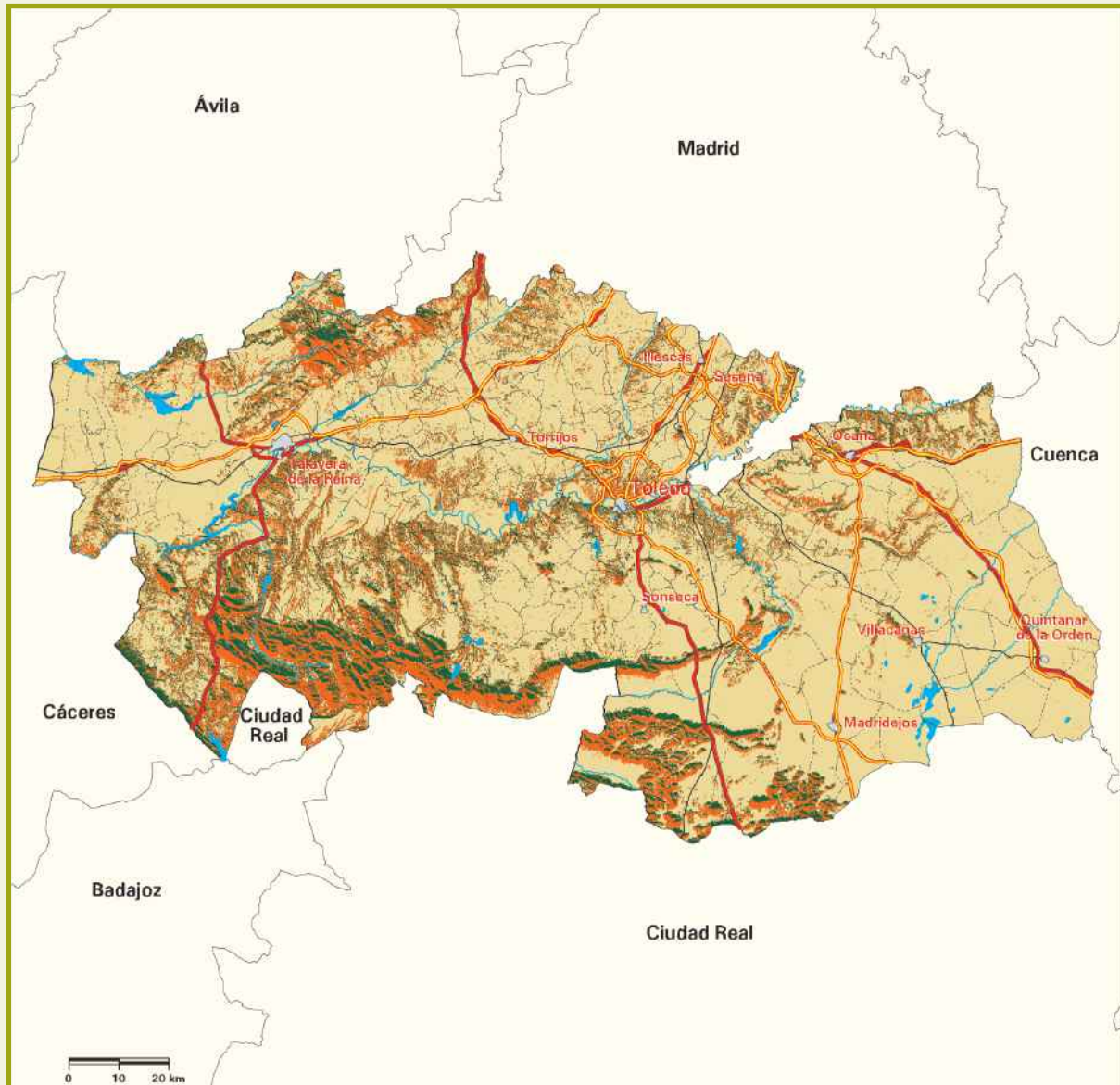

### Signos convencionales

- Autopista / Autovía
- Carretera nacional
- Río
- Ferrocarril
- Límite municipal
- Láminas de agua superficiales
- Superficies artificiales

### Orientación

- Solana
- Umbría
- Todos los vientos

Fuente: Modelo Digital del Terreno del Ministerio de Agricultura y Pesca, Alimentación y Medio Ambiente.  
Elaboración propia.





Tabla 3.1.7. Superficies según orientación

Orientación	Superficie geográfica	
	ha	%
Solana	244.370,63	15,90
Umbría	160.978,02	10,47
Todos los vientos	1.131.633,59	73,63
TOTAL	1.536.982,24	100,00



## Mapa 3.1.8. Longitud de ladera

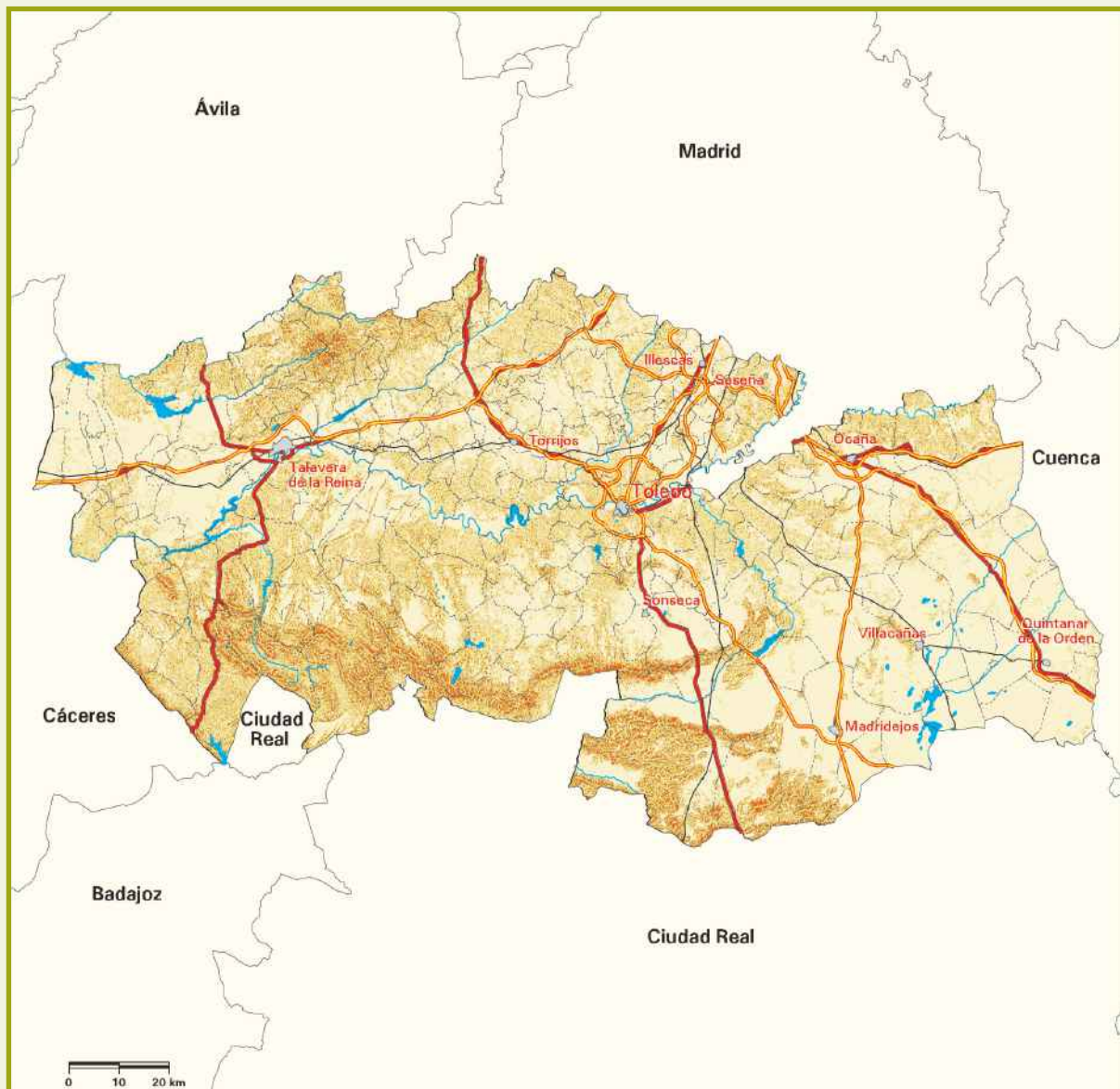

### Signos convencionales

- Autopista / Autovía
- Carretera nacional
- Río
- Ferrocarril
- Límite municipal
- Láminas de agua superficiales
- Superficies artificiales

### Longitud de ladera (m)

	≤ 50
	> 50 y ≤ 100
	> 100 y ≤ 150
	> 150 y ≤ 200
	> 200 y ≤ 300
	> 300

Fuente: Modelo Digital del Terreno del Ministerio de Agricultura y Pesca, Alimentación y Medio Ambiente.  
Elaboración propia.



Tabla 3.1.8. Superficies según intervalos de longitud de ladera

Longitud de ladera (m)	Superficie geográfica	
	ha	%
≤ 50	990.432,96	64,44
> 50 y ≤ 100	297.999,03	19,39
> 100 y ≤ 150	129.274,06	8,41
> 150 y ≤ 200	49.434,03	3,22
> 200 y ≤ 300	44.437,81	2,89
> 300	25.404,35	1,65
TOTAL	1.536.982,24	100,00
Valor medio: 60,5		



## Mapa 3.1.9. Factor LS

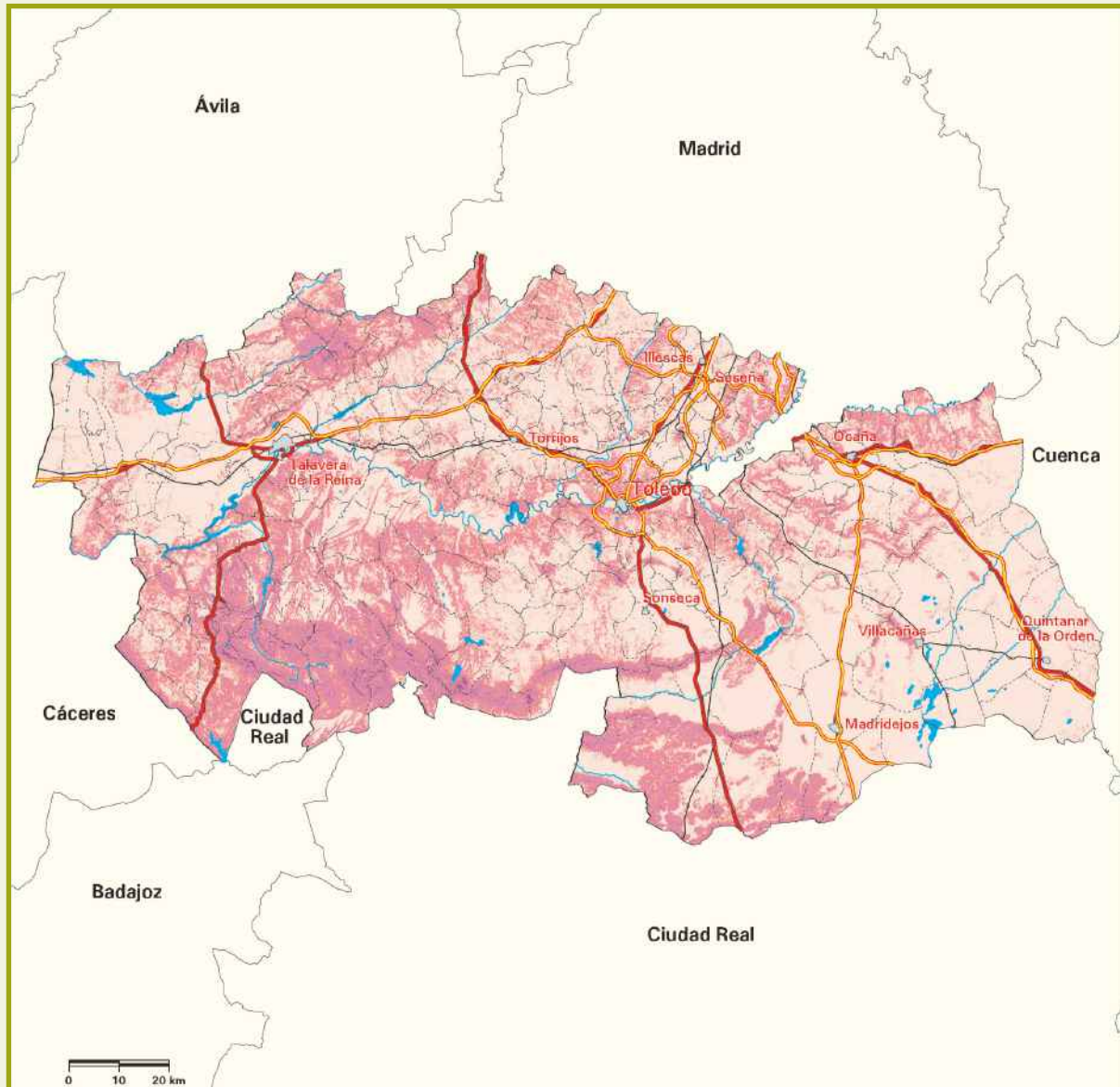

### Signos convencionales

- Autopista / Autovía
- Carretera nacional
- Río
- Ferrocarril
- Límite municipal
- Láminas de agua superficiales
- Superficies artificiales

### Factor LS

< 1
$\geq 1$ y $< 2$
$\geq 2$ y $< 5$
$\geq 5$ y $< 10$
$\geq 10$ y $< 20$
$\geq 20$ y $< 40$
$\geq 40$

Fuente: Modelo Digital del Terreno del Ministerio de Agricultura y Pesca, Alimentación y Medio Ambiente.  
Elaboración propia.



Tabla 3.1.9. Superficies según intervalos del factor LS

Factor LS	Superficie geográfica	
	ha	%
< 1	902.293,89	58,70
≥ 1 y < 2	237.526,68	15,45
≥ 2 y < 5	242.313,05	15,77
≥ 5 y < 10	113.980,58	7,42
≥ 10 y < 20	38.161,65	2,48
≥ 20 y < 40	2.292,19	0,15
≥ 40	414,20	0,03
TOTAL	1.536.982,24	100,00
Valor medio: 1,8		





## C) Litología

Para la elaboración de la cartografía correspondiente al substrato geológico de los suelos, se ha realizado una agrupación litológica a partir del Mapa Geológico Nacional del IGME, a escala 1:50.000, en función de la susceptibilidad a la erosión hídrica. En la provincia de Toledo aparecen ocho litofacies erosivas, cuya descripción general es la siguiente:

- *Formaciones superficiales no consolidadas*: abanicos aluviales, conos de deyección, terrazas modernas, fondos de valle, llanuras de inundación, barras aluviales, deslizamientos, fondos endorreicos, navas y depósitos lagunares del Holoceno; depósitos de glaciares sin consolidar, canchales, derrubios de ladera y coluviones del Cuaternario en general.
- *Formaciones superficiales consolidadas*: rañas y abanicos consolidados del Plioceno superior; terrazas antiguas, glaciares consolidados, abanicos y conos de deyección cementados y derrubios de ladera consolidados del Pleistoceno; rañas, caliches, costras calcáreas y depósitos periglaciares del Cuaternario.
- *Rocas sedimentarias blandas*: limos, arcillas y arenas del Mioceno; limos y arcillas del Plioceno.
- *Rocas sedimentarias poco resistentes. Rocas metamórficas poco resistentes o blandas*: arcillas, yesos y margas yesíferas, lutitas, arenas, arcosas, margas y calizas margosas del Mioceno.
- *Alternancia de rocas sedimentarias blandas y duras. Rocas metamórficas algo resistentes y alternancia de rocas metamórficas blandas y resistentes*: rocas metamórficas como pizarras, limolitas y pelitas del Cámbrico; y alternancias de rocas sedimentarias blandas y duras como arcillas, lutitas, arenas, arcosas, yesos y margas con dolomías, calizas, areniscas, brechas y conglomerados del Mioceno.
- *Rocas sedimentarias y metamórficas resistentes*: areniscas, calizas, esquistos, calcoesquistos, grauvacas, pizarras y cuarcitas del Cámbrico - Ordovícico; areniscas del Paleógeno; calizas, dolomías, areniscas, arcosas, brechas calcáreas, conglomerados y yesos del Oligoceno - Mioceno.
- *Rocas plutónicas, filonianas y metamórficas muy resistentes o de muy alto grado de metamorfismo*: mármoles, esquistos, ortocuarcitas, gneises, areniscas, brechas y conglomerados cuarcíticos del Cámbrico - Ordovícico; granitos, leucogranitos,



adamellitas, monzogranitos, dioritas, gabros y granitoides en general del Hercínico y Tardihercínico; y rocas filonianas asociadas a los granitos como diques de cuarzo y pórfidos también tardihercínicos.

- *Depósitos Antrópicos*: incluimos depósitos no naturales como vertederos y escombreras que corresponden a la actividad humana y por lo tanto del Holoceno.







## Mapa 3.1.10. Litofacies erosivas

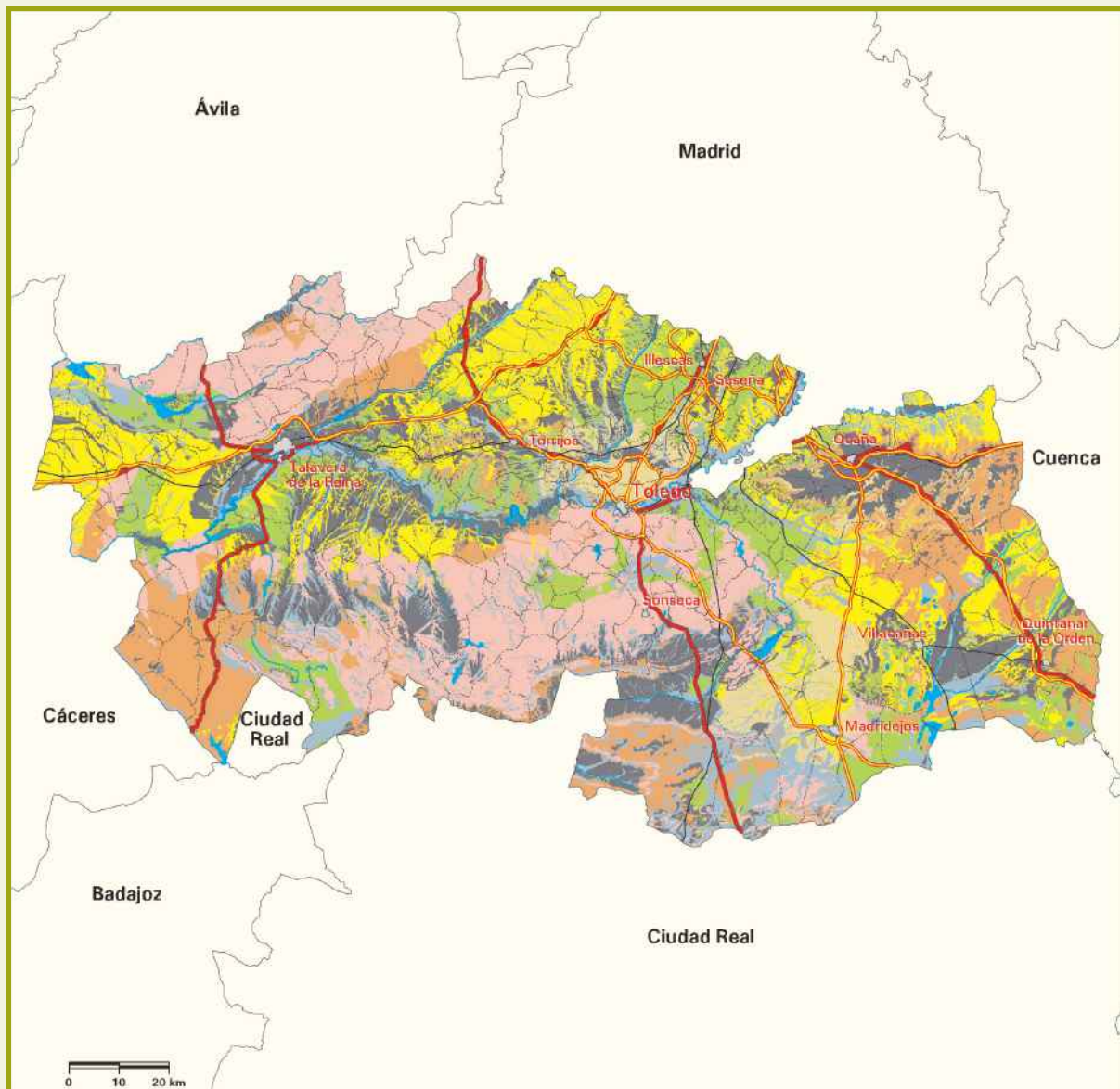

### Signos convencionales

- Autopista / Autovía
- Carretera nacional
- Río
- Ferrocarril
- Límite municipal
- Superficies artificiales

### Litofacies erosivas

- Formaciones superficiales no consolidadas
- Formaciones superficiales consolidadas
- Rocas sedimentarias blandas
- Rocas sedimentarias poco resistentes. Rocas metamórficas poco resistentes o blandas
- Alternancia de rocas sedimentarias blandas y duras. Rocas metamórficas algo resistentes...
- Rocas sedimentarias y metamórficas resistentes
- Rocas plutónicas, filonianas y metamórficas muy resistentes o de muy alto grado de metamorfismo
- Depósitos antrópicos
- Láminas de agua superficiales y humedales

Fuente: Instituto Geológico y Minero de España.  
Elaboración propia.



Tabla 3.1.10. Agrupación litológica según susceptibilidad a la erosión hídrica

Litofacies erosivas	Superficie geográfica	
	ha	%
Formaciones superficiales no consolidadas	258.828,20	16,84
Formaciones superficiales consolidadas	275.847,91	17,95
Rocas sedimentarias blandas	77.107,37	5,02
Rocas sedimentarias poco resistentes. Rocas metamórficas poco resistentes o blandas	253.604,87	16,50
Alternancia de rocas sedimentarias blandas y duras. Rocas metamórficas algo resistentes y alternancia de rocas metamórficas blandas y resistentes	167.331,85	10,89
Rocas sedimentarias y metamórficas resistentes	208.120,04	13,54
Rocas plutónicas, filonianas y metamórficas muy resistentes o de muy alto grado de metamorfismo	287.014,25	18,67
Depósitos antrópicos	18,32	~0,00
Láminas de agua superficiales y humedales	9.109,43	0,59
TOTAL	1.536.982,24	100,00

*Nota: La superficie ocupada por núcleos urbanos aparece incluida en el tipo de litofacies erosiva correspondiente.*





## D) Vegetación y usos del suelo

Para la clasificación de la vegetación y usos del suelo (mapa y tabla 3.1.11) se parte de la información del Mapa Forestal de España 1:50.000 (MFE50), clasificando las formaciones forestales arboladas (coníferas, frondosas, mixtas y plantaciones forestales de turno corto) en función de los datos de especie, ocupación y fracción de cabida cubierta contenidos en dicho mapa. Dado que el MFE50 carece de información acerca de las formaciones forestales desarboladas (matorral, herbazal, desiertos y semidesiertos de vegetación), estas se han clasificado según el nivel evolutivo definido por J. Ruiz de la Torre en el Mapa Forestal de España 1:200.000. Dicho concepto de nivel evolutivo o nivel de madurez representa el grado de organización, diversidad, acumulación de biomasa, estabilidad y papel protector de una determinada formación vegetal. Los niveles se escalonan entre el desierto y las vegetaciones estables teóricas que suponen una realización óptima y continua de la máxima potencialidad de la estación.

De este modo, en la provincia de Toledo, los tipos de formaciones que conforman las clases de matorral y herbazal son las siguientes:

- Matorral con nivel evolutivo muy alto: madroñal, mancha densa y mancha degradada, galería arbustiva mixta, acebuchal, coscojar, espinar negro, zarzal y tamujal.
- Matorral con nivel evolutivo alto: escobar, garriga densa, enebral, matorral mixto silicícola con participación de elementos espinosos, pastizal leñoso mixto, lentiscal, cornicabral y retamar.
- Matorral con nivel evolutivo medio: matorral mixto con predominio de romero, cañaveral, cañotar, brezal, estepa leñosa, jaral, albardinar, garriga degradada; matorral mixto gipsófilo, calcícola, halo-higrófilo, halo-xerófilo y nitro-termófilo; carrizal, romeral, espartizal, espadañar y helechar de altura.
- Matorral con nivel evolutivo bajo: bojar blanco, jaral mixto, junquera mixta, cantuesar, salviar, sosar y tomillar.
- Herbazal: pastizal leñoso mixto de especies xerófilas, prado de diente, lastonar mixto, pastizal estacional denso, gramal, herbazal vivaz, pastizal estacional claro, herbazal anual, herbazal anual gipsófilo y herbazal rudero-arvense.



## Mapa 3.1.11. Vegetación y usos del suelo

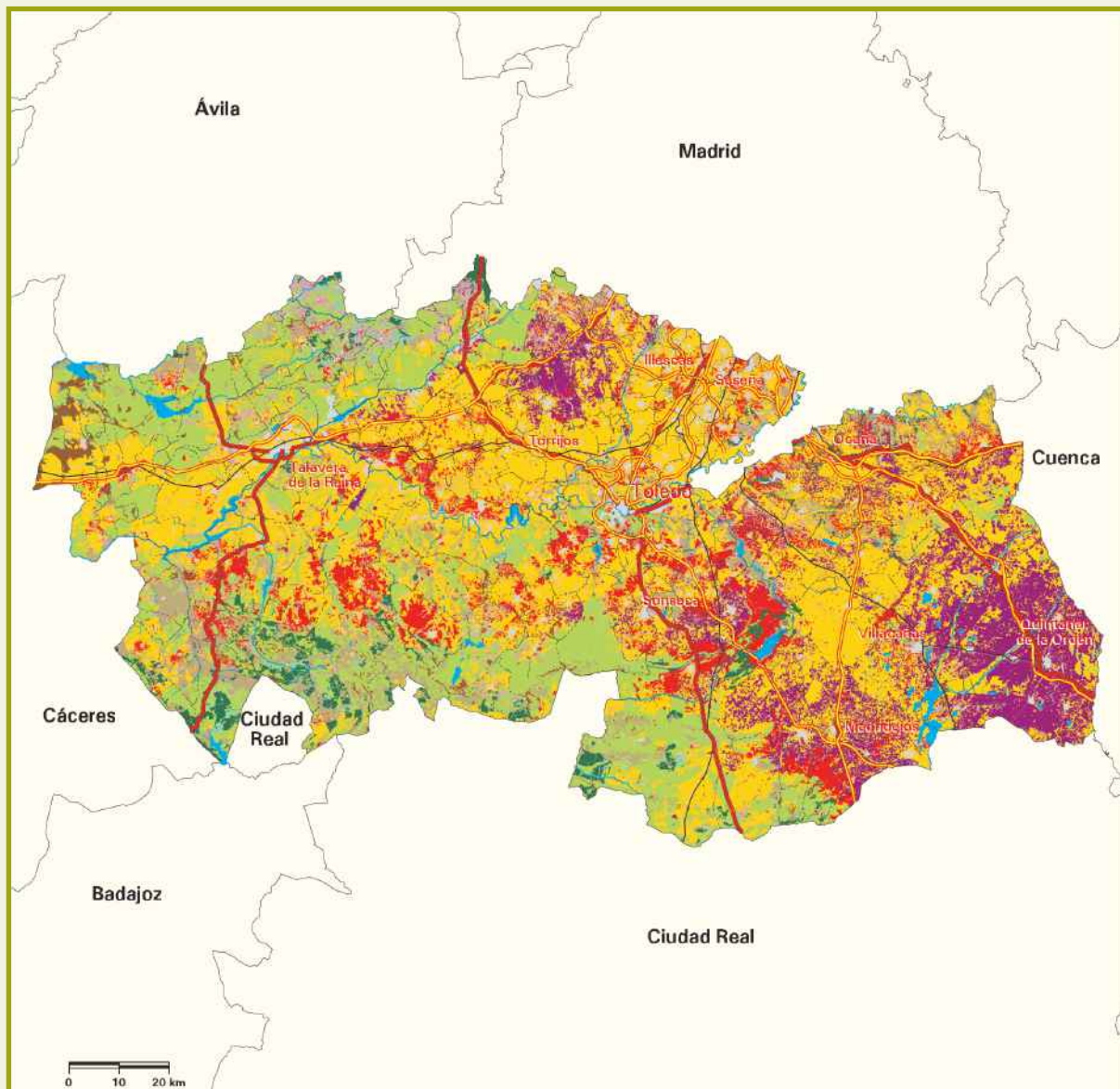

### Signos convencionales

- Autopista / Autovía
- Carretera nacional
- Río
- Ferrocarril
- Límite municipal

Vegetación y usos del suelo	
Forestal arbolado:	
	Con predominio de coníferas
	Con predominio de frondosas
	Mixto
	Plantaciones forestales (eucalipto y chopo)
Forestal desarbolado:	
	Matorral
	Herbazal
	Desiertos y semidesiertos de vegetación
Cultivos agrícolas:	
	Cultivos herbáceos
	Frutales
	Olivar
	Viñedo
	Olivar y viñedo
	Praderas y pastizales
	Otros cultivos
Otras superficies:	
	Láminas de agua superficiales y humedales
	Superficies artificiales

Fuente: Ministerio de Agricultura y Pesca, Alimentación y Medio Ambiente.  
Elaboración propia.



Tabla 3.1.11. Superficies según clases de vegetación y usos del suelo

Vegetación y usos del suelo	Superficie geográfica	
	ha	%
Forestal arbolado coníferas	45.711,06	2,97
Forestal arbolado frondosas	325.454,41	21,18
Forestal arbolado mixto	8.432,91	0,55
Plantaciones forestales (eucalipto y chopo)	2.030,81	0,13
<b>TOTAL FORESTAL ARBOLADO</b>	<b>381.629,19</b>	<b>24,83</b>
Matorral	108.471,29	7,06
Herbazal	14.476,21	0,94
Desiertos y semidesiertos de vegetación	4.367,84	0,28
<b>TOTAL FORESTAL DESARBOLADO</b>	<b>127.315,34</b>	<b>8,28</b>
Cultivos herbáceos	652.777,54	42,47
Frutales	4.248,66	0,28
Olivar	109.077,97	7,10
Viñedo	150.239,72	9,78
Praderas y pastizales	38.912,71	2,53
Otros cultivos	24.091,07	1,56
Olivar y viñedo	2.908,19	0,19
<b>TOTAL CULTIVOS</b>	<b>982.255,86</b>	<b>63,91</b>
Láminas de agua superficiales y humedales	13.264,42	0,86
Superficies artificiales	32.517,43	2,12
<b>TOTAL OTRAS SUPERFICIES</b>	<b>45.781,85</b>	<b>2,98</b>
<b>TOTAL</b>	<b>1.536.982,24</b>	<b>100,00</b>





## 3.2. Estratificación y diseño de muestreo



Para la determinación de los valores de los factores K, C y P del modelo RUSLE en la provincia de Toledo, se han definido 112 estratos y 680 parcelas de campo, habiéndose levantado 676, al resultar cuatro de ellas innacesibles. De estas 676 parcelas, se han procesado 672, al coincidir cuatro de ellas con superficie artificial. Dichos estratos provienen de la superposición de las capas temáticas de subregiones fitoclimáticas, altitud, pendiente, orientación, litología y vegetación o usos del suelo. En el CD-ROM adjunto se incluye la tabla 3.2.1 que resume la definición de los estratos, indicando los factores fijos y variables en cada uno de ellos, así como su superficie y el número de parcelas asignadas.

Los trabajos de campo se realizaron entre enero y junio de 2016.



### 3.3. Resultados del trabajo de campo y proceso de datos

Una vez terminado el levantamiento de las parcelas de campo y el análisis de las muestras de suelo, se realiza el proceso de datos, calculando los factores K, C y P para cada parcela. Seguidamente, se calcula un valor medio por estrato del producto de los tres factores K·C·P. Posteriormente, se hace un análisis estadístico de dispersión resultando la agrupación de algunos estratos con otros de características similares, con el objeto de disminuir la dispersión obtenida.

En el CD-ROM adjunto se incluyen las siguientes tablas, que resumen el resultado del proceso de datos de campo y laboratorio:

Tabla 3.3.1. Factor K medio por litofacies erosiva.

Tabla 3.3.2. Factor C medio por vegetación o uso del suelo.

Tabla 3.3.3. Factor P medio por tipo de prácticas de conservación.

Tabla 3.3.4. Valores de K·C·P medios y análisis estadístico por estrato.

---

Nota: los valores del producto de los factores K·C·P aparecen multiplicados por 1.000 para facilitar su comparación.

## 3.4. Cálculo de pérdidas de suelo y agrupación en niveles erosivos



Los resultados del cálculo de pérdidas de suelo por erosión laminar y en regueros, la correspondiente agrupación en niveles erosivos y el análisis de los resultados obtenidos se resumen en el mapa, tablas y gráficos siguientes:

Mapa 3.4.1. Niveles erosivos.

Tabla 3.4.1. Pérdidas de suelo y superficie según niveles erosivos.

Gráfico 3.4.1. Superficie según niveles erosivos.

Tabla 3.4.2. Pérdidas de suelo y superficie según pendiente y vegetación.

Tabla 3.4.3. Pérdidas de suelo y superficie según términos municipales.

Tabla 3.4.4. Pérdidas de suelo y superficie según unidades hidrológicas (clasificación del Centro de Estudios Hidrográficos, CEH-CEDEX).

Tabla 3.4.5. Pérdidas de suelo y superficie según régimen de propiedad.

Tabla 3.4.6. Pérdidas de suelo y superficie según régimen de protección.

Los porcentajes de superficie de estas tablas se refieren a la superficie geográfica total de la provincia, siendo la superficie erosionable aquella susceptible de sufrir procesos de erosión, calculada deduciendo de la superficie geográfica las superficies artificiales, láminas de agua superficiales y humedales.

Los datos de régimen de propiedad y régimen de protección han sido obtenidos del Tercer Inventario Forestal Nacional de TOLEDO.

En el CD-ROM adjunto se incluyen también las siguientes tablas:

Tabla 3.4.7. Pérdidas de suelo y superficie según pendiente y tipo de formación en terreno forestal arbolado.

Tabla 3.4.8. Pérdidas de suelo y superficie según pendiente y fracción de cubierta en terreno forestal arbolado.

Tabla 3.4.9. Pérdidas de suelo y superficie según pendiente y tipo de formación en terreno forestal desarbolado.

Tabla 3.4.10. Pérdidas de suelo y superficie según pendiente y tipo de cultivo en terrenos agrícolas.

Tabla 3.4.11. Superficie según vegetación, pendiente y niveles erosivos.





Por otra parte, en el capítulo 9 (Cartografía), se incluye el mapa de erosión laminar y en regueros (Mapa nº 1), a escala 1:250.000.

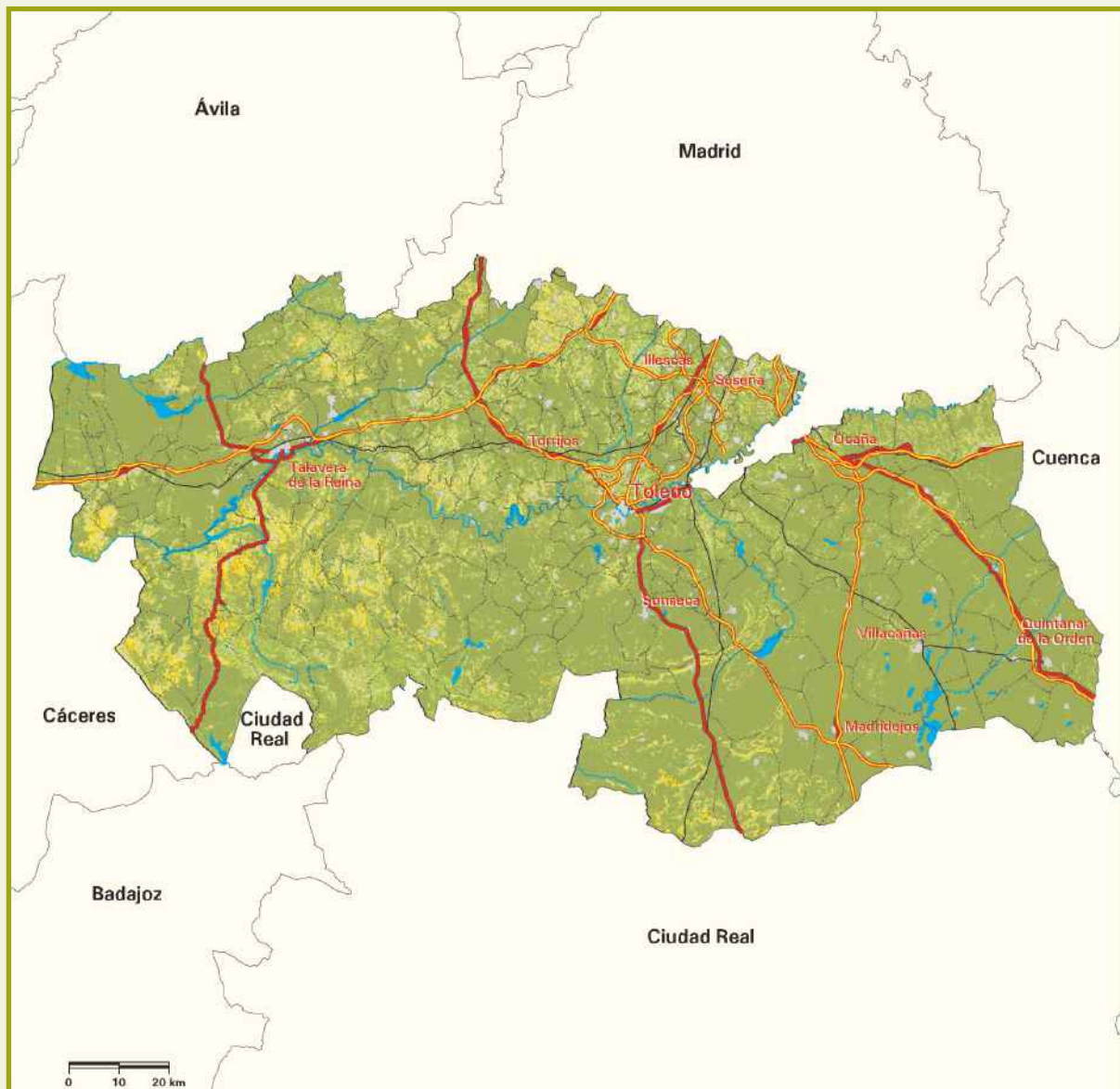

## Mapa 3.4.1. Niveles erosivos



### Signos convencionales

-  Autopista / Autovía
-  Carretera nacional
-  Río
-  Ferrocarril
-  Límite municipal

### Pérdidas de suelo ( $t \cdot ha^{-1} \cdot año^{-1}$ )









	$\leq 5$
	$> 5 \text{ y } \leq 10$
	$> 10 \text{ y } \leq 25$
	$> 25 \text{ y } \leq 50$
	$> 50 \text{ y } \leq 100$
	$> 100 \text{ y } \leq 200$
	$> 200$
	Láminas de agua superficiales y humedales
	Superficies artificiales



Tabla 3.4.1. Pérdidas de suelo y superficie según niveles erosivos

Nivel erosivo (t·ha <sup>-1</sup> ·año <sup>-1</sup> )		Superficie geográfica		Pérdidas de suelo		Pérdidas medias (t·ha <sup>-1</sup> ·año <sup>-1</sup> )
		ha	%	t·año <sup>-1</sup>	%	
1	≤ 5	1.168.036,80	75,99	1.786.846,47	26,64	1,53
2	> 5 y ≤ 10	167.941,09	10,93	1.180.154,83	17,59	7,03
3	> 10 y ≤ 25	112.767,73	7,34	1.702.436,97	25,37	15,10
4	> 25 y ≤ 50	29.833,66	1,94	1.017.842,74	15,17	34,12
5	> 50 y ≤ 100	10.184,71	0,66	682.088,97	10,17	66,97
6	> 100 y ≤ 200	2.233,67	0,15	288.523,74	4,30	129,17
7	> 200	202,73	0,01	51.255,95	0,76	252,83
SUPERFICIE EROSIONABLE		1.491.200,39	97,02	6.709.149,67	100,00	4,50
8	Láminas de agua superficiales y humedales	13.264,42	0,86			
9	Superficies artificiales	32.517,43	2,12			
TOTAL		1.536.982,24	100,00			

Notas: Véase la definición de superficie erosionable en la introducción del punto 3.4.  
 Los porcentajes de superficie están referidos a la superficie geográfica de la provincia.  
 El nivel erosivo 1 (<5 t·ha<sup>-1</sup>·año<sup>-1</sup>) incluye las superficies de desiertos y semidesiertos de vegetación con predominio de afloramientos rocosos (4.367,84 ha).

Gráfico 3.4.1. Superficie según niveles erosivos (t·ha<sup>-1</sup>·año<sup>-1</sup>)





Tabla 3.4.2. Pérdidas de suelo y superficie según pendiente y vegetación

Pendiente (%)	Vegetación	Superficie geográfica		Pérdidas de suelo		Pérdidas medias (t·ha <sup>-1</sup> ·año <sup>-1</sup> )
		ha	%	t·año <sup>-1</sup>	%	
≤ 5	Forestal arbolado	90.982,28	5,92	42.764,50	0,64	0,47
	Forestal desarbolado	26.047,29	1,69	7.575,70	0,11	0,29
	Cultivos	654.591,12	42,59	1.086.763,60	16,20	1,66
> 5 y ≤ 10	Forestal arbolado	82.644,04	5,38	106.334,10	1,58	1,29
	Forestal desarbolado	26.138,71	1,70	20.408,86	0,31	0,78
	Cultivos	211.157,49	13,74	1.571.287,30	23,42	7,44
> 10 y ≤ 20	Forestal arbolado	97.182,23	6,32	253.568,35	3,78	2,61
	Forestal desarbolado	38.114,25	2,48	65.295,92	0,97	1,71
	Cultivos	96.657,70	6,29	1.807.629,12	26,95	18,70
> 20 y ≤ 30	Forestal arbolado	57.542,41	3,75	258.829,22	3,86	4,50
	Forestal desarbolado	21.275,25	1,38	70.782,44	1,06	3,33
	Cultivos	15.637,03	1,02	640.179,92	9,53	40,94
> 30 y ≤ 50	Forestal arbolado	46.983,94	3,05	318.594,38	4,75	6,78
	Forestal desarbolado	13.920,50	0,91	78.599,89	1,17	5,65
	Cultivos	4.028,24	0,26	276.738,60	4,12	68,70
> 50	Forestal arbolado	6.294,29	0,41	65.652,41	0,98	10,43
	Forestal desarbolado	1.819,34	0,12	16.232,27	0,24	8,92
	Cultivos	184,28	0,01	21.913,09	0,33	118,91
SUPERFICIE EROSIONABLE		1.491.200,39	97,02	6.709.149,67	100,00	4,50
Láminas de agua superficiales y humedales		13.264,42	0,86			
Superficies artificiales		32.517,43	2,12			
TOTAL		1.536.982,24	100,00			

Notas: Véase la definición de superficie erosionable en la introducción del punto 3.4.  
Los porcentajes de superficie están referidos a la superficie geográfica de la provincia.

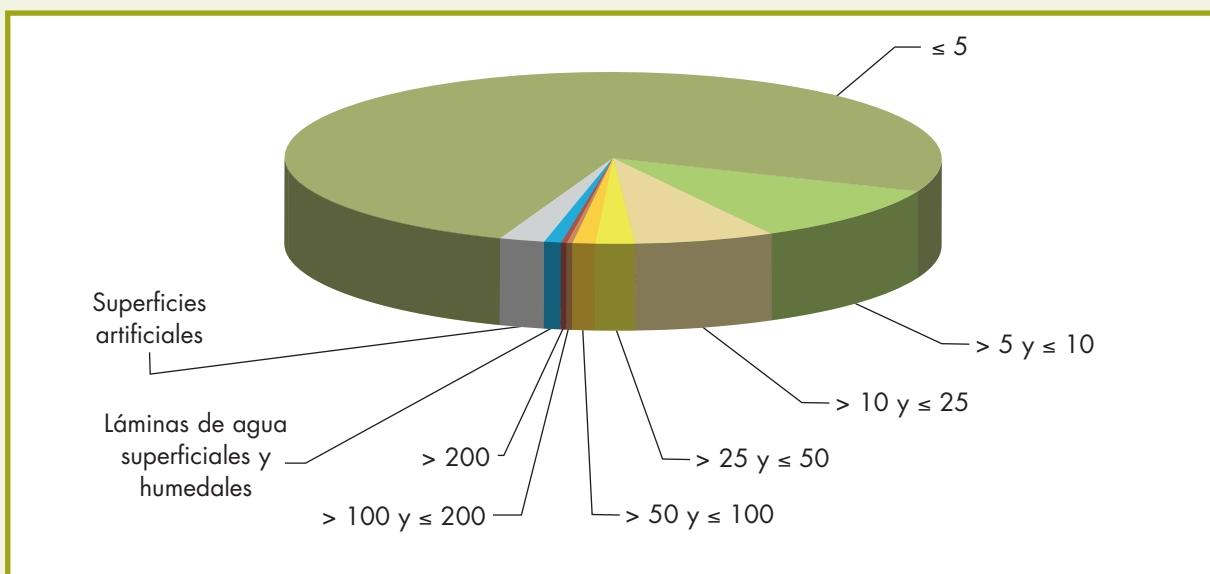

Tabla 3.4.3. Pérdidas de suelo y superficie según términos municipales

Término municipal	Superficie erosionable		Pérdidas de suelo		Pérdidas medias (t·ha <sup>-1</sup> ·año <sup>-1</sup> )
	ha	%	t·año <sup>-1</sup>	%	
Ajofrín	3.429,76	0,22	8.058,81	0,12	2,35
Alameda de la Sagra	3.152,56	0,21	12.140,16	0,18	3,85
Albarreal de Tajo	3.824,51	0,25	21.302,63	0,32	5,57
Alcabón	767,38	0,05	1.455,38	0,02	1,90
Alcañizo	1.325,78	0,09	5.907,42	0,09	4,46
Alcaudete de la Jara	15.402,04	1,00	186.335,39	2,78	12,10
Alcolea de Tajo	6.194,31	0,40	31.618,47	0,47	5,10
Aldea en Cabo	2.533,19	0,16	17.877,59	0,27	7,06
Aldeanueva de Barbarroja	9.064,66	0,59	111.423,38	1,66	12,29
Aldeanueva de San Bartolomé	3.390,55	0,22	21.890,55	0,33	6,46
Almendral de la Cañada	3.346,90	0,22	27.769,51	0,41	8,30
Almonacid de Toledo	9.372,00	0,61	32.899,10	0,49	3,51
Almorox	6.328,31	0,41	49.817,81	0,74	7,87
Añover de Tajo	3.660,49	0,24	7.081,10	0,11	1,93
Arcicóllar	2.992,10	0,19	9.802,29	0,15	3,28
Argés	2.190,21	0,14	7.028,59	0,10	3,21
Azután	2.068,40	0,13	13.045,22	0,19	6,31
Barcience	1.866,48	0,12	5.992,40	0,09	3,21
Bargas	8.660,71	0,56	40.702,08	0,61	4,70
Belvís de la Jara	10.997,68	0,72	216.259,77	3,22	19,66
Borox	5.953,81	0,39	35.373,37	0,53	5,94
Buenaventura	3.515,86	0,23	10.163,87	0,15	2,89
Burguillos de Toledo	2.758,99	0,18	10.188,43	0,15	3,69
Burujón	3.393,11	0,22	22.099,57	0,33	6,51
Cabañas de la Sagra	1.559,71	0,10	2.741,45	0,04	1,76
Cabañas de Yepes	1.777,19	0,12	2.644,01	0,04	1,49
Cabezamesada	5.968,20	0,39	10.018,72	0,15	1,68
Calera y Chozas	21.195,59	1,38	40.443,21	0,60	1,91
Caleruela	925,39	0,06	4.671,00	0,07	5,05
Calzada de Oropesa	13.522,17	0,88	28.703,55	0,43	2,12
Camarena	6.499,65	0,42	38.361,23	0,57	5,90
Camarenilla	2.405,69	0,16	9.076,79	0,14	3,77
Campillo de la Jara (El)	8.647,33	0,56	100.569,03	1,50	11,63
Camuñas	10.093,79	0,66	17.770,38	0,26	1,76
Cardiel de los Montes	2.338,22	0,15	9.006,58	0,13	3,85
Carmena	4.626,66	0,30	31.893,23	0,48	6,89
Carpio de Tajo (El)	11.166,57	0,73	66.453,92	0,99	5,95

sigue ►►



Tabla 3.4.3. Pérdidas de suelo y superficie según términos municipales (cont.)

Término municipal	Superficie erosionable		Pérdidas de suelo		Pérdidas medias (t·ha <sup>-1</sup> ·año <sup>-1</sup> )
	ha	%	t·año <sup>-1</sup>	%	
Carranque	2.298,63	0,15	21.492,31	0,32	9,35
Carriches	1.832,53	0,12	13.235,53	0,20	7,22
Casar de Escalona (El)	3.621,66	0,24	21.394,94	0,32	5,91
Casarrubios del Monte	8.791,46	0,57	53.682,83	0,80	6,11
Casasbuenas	2.945,14	0,19	8.140,64	0,12	2,76
Castillo de Bayuela	3.628,10	0,24	32.638,10	0,49	9,00
Cazalegas	2.443,52	0,16	6.373,64	0,09	2,61
Cebolla	3.490,47	0,23	20.422,95	0,30	5,85
Cedillo del Condado	2.488,48	0,16	12.334,76	0,18	4,96
Cerralbos (Los)	3.940,82	0,26	12.748,31	0,19	3,23
Cervera de los Montes	3.153,06	0,21	19.517,96	0,29	6,19
Chozas de Canales	3.200,33	0,21	20.970,11	0,31	6,55
Chueca	1.097,23	0,07	1.132,19	0,02	1,03
Ciruelos	2.263,55	0,15	7.800,03	0,12	3,45
Cobeja	1.641,75	0,11	3.168,59	0,05	1,93
Cobisa	1.311,21	0,09	4.847,92	0,07	3,70
Consuegra	35.336,13	2,29	78.482,70	1,17	2,22
Corral de Almaguer	32.618,04	2,11	50.487,71	0,75	1,55
Cuerva	3.667,94	0,24	6.263,64	0,09	1,71
Domingo Pérez	1.254,81	0,08	6.892,38	0,10	5,49
Dosbarrios	10.878,62	0,71	25.419,96	0,38	2,34
Erustes	940,09	0,06	4.579,22	0,07	4,87
Escalona	6.811,24	0,44	25.233,06	0,38	3,70
Escalonilla	5.092,01	0,33	35.264,58	0,53	6,93
Espinoso del Rey	4.782,05	0,31	51.571,19	0,77	10,78
Esquivias	2.058,95	0,13	19.871,98	0,30	9,65
Estrella (La)	7.630,83	0,50	40.637,12	0,61	5,33
Fuensalida	6.587,94	0,43	25.008,11	0,37	3,80
Gálvez	5.384,91	0,35	11.782,01	0,18	2,19
Garciotum	2.240,92	0,15	13.881,83	0,21	6,19
Gerindote	4.338,95	0,28	15.917,82	0,24	3,67
Guadamur	3.725,65	0,24	10.406,91	0,16	2,79
Guardia (La)	19.342,24	1,26	57.090,56	0,85	2,95
Herencias (Las)	8.852,24	0,58	78.186,47	1,17	8,83
Herreruela de Oropesa	1.022,19	0,07	5.395,17	0,08	5,28
Hinojosa de San Vicente	3.085,96	0,20	40.399,75	0,60	13,09
Hontanar	15.156,67	0,99	91.566,04	1,36	6,04

sigue ►►





Tabla 3.4.3. Pérdidas de suelo y superficie según términos municipales (cont.)

Término municipal	Superficie erosionable		Pérdidas de suelo		Pérdidas medias (t·ha <sup>-1</sup> ·año <sup>-1</sup> )
	ha	%	t·año <sup>-1</sup>	%	
Hormigos	2.605,97	0,17	9.713,09	0,14	3,73
Huecas	2.667,94	0,17	9.572,00	0,14	3,59
Huerta de Valdecarábanos	8.226,12	0,54	24.945,03	0,37	3,03
Iglesuela (La)	6.825,56	0,44	25.510,45	0,38	3,74
Illán de Vacas	915,08	0,06	3.048,50	0,05	3,33
Illescas	5.313,19	0,35	19.169,54	0,29	3,61
Lagartera	7.839,31	0,51	23.111,05	0,34	2,95
Layos	1.665,82	0,11	10.067,86	0,15	6,04
Lillo	14.516,67	0,94	20.446,91	0,30	1,41
Lominchar	2.163,88	0,14	16.730,68	0,25	7,73
Lucillos	3.955,39	0,26	21.242,60	0,32	5,37
Madridejos	25.736,39	1,67	37.628,74	0,56	1,46
Magán	2.819,45	0,18	4.288,36	0,06	1,52
Malpica de Tajo	7.640,52	0,50	16.541,64	0,25	2,16
Manzanaque	1.168,33	0,08	1.444,46	0,02	1,24
Maqueda	7.286,10	0,47	43.581,64	0,65	5,98
Marjaliza	6.514,59	0,42	29.573,96	0,44	4,54
Marrupe	1.036,14	0,07	3.624,60	0,05	3,50
Mascaraque	6.460,13	0,42	11.284,26	0,17	1,75
Mata (La)	1.867,23	0,12	17.122,51	0,26	9,17
Mazarambroz	21.483,48	1,40	51.294,98	0,76	2,39
Mejorada	4.577,20	0,30	23.033,43	0,34	5,03
Menasalbas	17.634,27	1,15	57.297,04	0,85	3,25
Méntrida	8.105,75	0,53	93.269,97	1,39	11,51
Mesegar de Tajo	1.734,98	0,11	21.129,46	0,31	12,18
Miguel Esteban	9.037,59	0,59	6.885,70	0,10	0,76
Mocejón	2.755,86	0,18	1.669,51	0,02	0,61
Mohedas de la Jara	5.968,32	0,39	85.543,78	1,28	14,33
Montearagón	1.106,17	0,07	4.940,18	0,07	4,47
Montesclaros	2.033,94	0,13	8.057,10	0,12	3,96
Mora	16.413,85	1,07	52.288,44	0,78	3,19
Nambroca	7.991,88	0,52	18.197,75	0,27	2,28
Nava de Ricomalillo (La)	3.878,35	0,25	111.557,31	1,66	28,76
Navahermosa	12.699,83	0,83	77.489,87	1,15	6,10
Navalcán	5.643,97	0,37	38.495,74	0,57	6,82
Navalmoralejo	2.234,92	0,15	24.891,32	0,37	11,14
Navalmorales (Los)	10.359,93	0,67	108.195,87	1,61	10,44

sigue ►►



Tabla 3.4.3. Pérdidas de suelo y superficie según términos municipales (cont.)

Término municipal	Superficie erosionable		Pérdidas de suelo		Pérdidas medias (t·ha <sup>-1</sup> ·año <sup>-1</sup> )
	ha	%	t·año <sup>-1</sup>	%	
Navalucillos (Los)	35.235,39	2,28	282.881,67	4,23	8,03
Navamorcuende	11.007,87	0,72	64.514,85	0,96	5,86
Noblejas	6.778,60	0,44	26.706,86	0,40	3,94
Noez	3.362,72	0,22	12.597,64	0,19	3,75
Nombela	12.030,94	0,78	47.591,89	0,71	3,96
Novés	4.081,58	0,27	17.820,56	0,27	4,37
Numancia de la Sagra	2.767,74	0,18	11.586,38	0,17	4,19
Nuño Gómez	1.674,08	0,11	5.129,37	0,08	3,06
Ocaña	14.406,74	0,94	31.477,19	0,47	2,18
Olías del Rey	3.589,52	0,23	11.333,66	0,17	3,16
Ontígola	3.968,52	0,26	16.871,32	0,25	4,25
Orgaz	15.199,00	0,99	31.893,10	0,48	2,10
Oropesa	32.628,17	2,11	48.656,67	0,73	1,49
Otero	2.903,50	0,19	15.568,21	0,23	5,36
Palomeque	2.109,10	0,14	23.712,92	0,35	11,24
Pantoja	2.319,77	0,15	9.459,32	0,14	4,08
Paredes de Escalona	2.476,91	0,16	13.398,22	0,20	5,41
Parrillas	5.063,69	0,33	22.433,79	0,33	4,43
Pelahustán	4.426,81	0,29	21.146,60	0,32	4,78
Pepino	4.032,62	0,26	11.162,22	0,17	2,77
Polán	15.399,48	1,00	43.426,98	0,65	2,82
Portillo de Toledo	1.927,45	0,13	8.009,94	0,12	4,16
Puebla de Almoradiel (La)	10.267,19	0,67	5.878,44	0,09	0,57
Puebla de Montalbán (La)	13.433,26	0,87	48.563,72	0,72	3,62
Pueblanueva (La)	11.927,45	0,78	70.806,20	1,06	5,94
Puente del Arzobispo (El)	49,21	~ 0,00	410,93	0,01	8,35
Puerto de San Vicente	4.572,76	0,30	43.953,49	0,66	9,61
Pulgar	3.784,37	0,25	9.663,00	0,14	2,55
Quero	9.125,57	0,59	5.209,58	0,08	0,57
Quintanar de la Orden	8.391,58	0,55	11.251,15	0,17	1,34
Quismondo	1.465,16	0,10	8.365,70	0,12	5,71
Real de San Vicente (El)	5.371,65	0,35	46.465,14	0,69	8,65
Recas	2.972,84	0,19	14.027,12	0,21	4,72
Retamoso	4.807,37	0,31	62.997,89	0,94	13,10
Rielves	3.247,04	0,21	11.537,37	0,17	3,55
Robledo del Mazo	13.542,31	0,88	96.209,77	1,43	7,10
Romeral (El)	7.763,64	0,51	12.877,56	0,19	1,66

sigue ►►



Tabla 3.4.3. Pérdidas de suelo y superficie según términos municipales (cont.)

Término municipal	Superficie erosionable		Pérdidas de suelo		Pérdidas medias (t·ha <sup>-1</sup> ·año <sup>-1</sup> )
	ha	%	t·año <sup>-1</sup>	%	
San Bartolomé de las Abiertas	5.625,65	0,37	42.568,87	0,63	7,57
San Martín de Montalbán	13.239,97	0,86	57.297,75	0,85	4,33
San Martín de Pusa	10.362,93	0,67	71.470,27	1,07	6,90
San Pablo de los Montes	9.825,10	0,64	71.895,16	1,07	7,32
San Román de los Montes	3.673,19	0,24	9.962,28	0,15	2,71
Santa Ana de Pusa	1.898,06	0,12	18.245,33	0,27	9,61
Santa Cruz de la Zarza	26.302,11	1,70	92.040,05	1,37	3,50
Santa Cruz del Retamar	12.357,04	0,80	38.248,22	0,57	3,10
Santa Olalla	7.115,82	0,46	38.615,58	0,58	5,43
Santo Domingo-Caudilla	5.329,69	0,35	16.275,95	0,24	3,05
Sartajada	1.484,36	0,10	9.069,04	0,14	6,11
Segurilla	2.246,92	0,15	16.619,66	0,25	7,40
Seseña	6.411,23	0,42	26.982,21	0,40	4,21
Sevilleja de la Jara	22.686,26	1,48	176.425,51	2,63	7,78
Sonseca	5.632,09	0,37	12.136,83	0,18	2,15
Sotillo de las Palomas	1.870,36	0,12	7.931,56	0,12	4,24
Talavera de la Reina	16.195,49	1,05	54.665,46	0,81	3,38
Tembleque	21.944,71	1,43	26.381,36	0,39	1,20
Toboso (El)	14.354,02	0,93	24.212,24	0,36	1,69
Toledo	19.743,18	1,28	57.277,08	0,85	2,90
Torralba de Oropesa	2.320,65	0,15	3.791,16	0,06	1,63
Torre de Esteban Hambrán (La)	4.977,52	0,32	60.739,66	0,91	12,20
Torrecilla de la Jara	7.042,35	0,46	57.941,06	0,86	8,23
Torrice	3.313,20	0,22	42.326,06	0,63	12,77
Torrijos	1.474,79	0,10	2.912,55	0,04	1,97
Totanés	2.584,15	0,17	8.784,48	0,13	3,40
Turleque	9.166,21	0,60	10.344,37	0,15	1,13
Ugena	1.423,95	0,09	4.301,77	0,06	3,02
Urda	21.589,22	1,40	133.559,64	1,99	6,19
Valdeverdeja	6.657,91	0,43	89.595,54	1,34	13,46
Valmojado	2.516,37	0,16	19.603,06	0,29	7,79
Velada	14.365,59	0,93	23.707,76	0,35	1,65
Ventas con Peña Aguilera (Las)	13.888,67	0,90	38.352,81	0,57	2,76
Ventas de Retamosa (Las)	1.776,94	0,12	10.796,57	0,16	6,08
Ventas de San Julián (Las)	639,57	0,04	1.970,05	0,03	3,08
Villa de Don Fadrique (La)	8.056,16	0,52	4.444,54	0,07	0,55
Villacañas	25.808,43	1,68	34.801,46	0,52	1,35

sigue ►►



Tabla 3.4.3. Pérdidas de suelo y superficie según términos municipales (cont.)

Término municipal	Superficie erosionable		Pérdidas de suelo		Pérdidas medias (t·ha <sup>-1</sup> ·año <sup>-1</sup> )
	ha	%	t·año <sup>-1</sup>	%	
Villafranca de los Caballeros	9.649,76	0,63	8.840,89	0,13	0,92
Villaluenga de la Sagra	2.412,63	0,16	8.442,16	0,13	3,50
Villamiel de Toledo	4.097,27	0,27	12.359,91	0,18	3,02
Villaminaya	2.087,78	0,14	2.514,50	0,04	1,20
Villamuelas	4.234,72	0,28	10.070,67	0,15	2,38
Villanueva de Alcardete	14.587,08	0,95	23.542,48	0,35	1,61
Villanueva de Bogas	5.674,05	0,37	12.479,71	0,19	2,20
Villarejo de Montalbán	6.526,97	0,42	41.445,42	0,62	6,35
Villarrubia de Santiago	15.342,57	1,00	65.447,97	0,98	4,27
Villaseca de la Sagra	2.905,62	0,19	5.737,18	0,09	1,97
Villasequilla	7.609,69	0,50	27.594,87	0,41	3,63
Villatobas	17.967,43	1,17	55.525,71	0,83	3,09
Viso de San Juan (El)	4.969,95	0,32	41.155,65	0,61	8,28
Yébenes (Los)	66.754,33	4,33	339.319,82	5,07	5,08
Yeles	1.689,02	0,11	9.007,89	0,13	5,33
Yepes	7.896,21	0,51	24.198,35	0,36	3,06
Yuncler	1.640,31	0,11	5.940,29	0,09	3,62
Yunclillos	3.053,57	0,20	11.613,60	0,17	3,80
Yuncos	1.333,60	0,09	6.312,89	0,09	4,73
TOTAL	1.491.200,39	97,02	6.709.149,67	100,00	4,50





Tabla 3.4.4. Pérdidas de suelo y superficie según unidades hidrológicas (CEH-CEDEX)

Número	Unidad hidrológica			
	Nombre	Desde	Hasta	
3066	Villamanrique			
3067	Tajo	Villamanrique	Jarama	
3148	Jarama	Tajuña	Tajo	
3149	Tajo	Jarama	Guatén	
3150	Guatén			
3152	Martín Román	Origen	Robledo	
3154	Martín Román	Robledo	Testillos	
3155	Testillos			
3156	Martín Román	Testillos	Tajo	
3157	Tajo	Martín Román	Algodor	
3158	Algodor			
3159	Tajo	Algodor	Guazalete	
3160	Guazalete			
3161	Tajo	Guazalete	Guajaraz	
3162	Guajaraz	Origen	San Martín	
3163	San Martín			
3164	Guajaraz	San Martín	Tajo	
3165	Tajo	Guajaraz	Guadarrama	
3172	Guadarrama	Combos	Vallehermoso	
3173	Vallehermoso			
3174	Guadarrama	Vallehermoso	Camarenilla	
3175	Camarenilla			
3176	Guadarrama	Camarenilla	Renales	
3177	Renales			
3178	Guadarrama	Renales	Tajo	
3179	Tajo	Guadarrama	Barcience	
3180	Barcience			
3181	Tajo	Barcience	Alcubillete	
3182	Alcubillete			
3183	Tajo	Alcubillete	Alpuébrega	
3184	Alpuébrega			
3185	Tajo	Alpuébrega	Cuevas	
3186	Cuevas			
3187	Tajo	Cuevas	Torcón	
3188	Torcón	Origen	Villapalos	
3189	Villapalos			
3190	Torcón	Villapalos	Tajo	
3191	Tajo	Torcón	Valle	
3192	Valle			



	Superficie erosionable		Pérdidas de suelo		Pérdidas medias (t·ha <sup>-1</sup> ·año <sup>-1</sup> )
	ha	%	t·año <sup>-1</sup>	%	
	14.010,67	0,91	40.728,48	0,61	2,91
	39.133,87	2,55	183.786,68	2,74	4,70
	4.319,51	0,28	12.947,15	0,19	3,00
	20.974,23	1,36	92.138,95	1,37	4,39
	27.756,89	1,81	114.344,86	1,70	4,12
	9.386,88	0,61	22.325,84	0,33	2,38
	2.419,69	0,16	6.915,13	0,10	2,86
	17.642,90	1,15	40.989,57	0,61	2,32
	75.678,53	4,92	161.297,21	2,40	2,13
	2.767,30	0,18	3.963,86	0,06	1,43
	124.577,92	8,12	360.343,50	5,38	2,89
	7.789,72	0,51	13.597,92	0,20	1,75
	27.480,69	1,79	55.941,04	0,83	2,04
	25.191,81	1,64	77.097,70	1,15	3,06
	9.464,36	0,62	22.549,35	0,34	2,38
	18.117,13	1,18	35.045,39	0,52	1,93
	13.277,93	0,86	50.844,17	0,76	3,83
	2.557,51	0,17	9.105,94	0,14	3,56
	25.583,38	1,66	175.148,46	2,61	6,85
	9.481,37	0,62	50.585,01	0,75	5,34
	2.861,54	0,19	9.614,99	0,14	3,36
	9.192,98	0,60	50.199,88	0,75	5,46
	2.185,64	0,14	11.801,76	0,18	5,40
	11.499,93	0,75	43.018,11	0,64	3,74
	8.582,92	0,56	33.057,00	0,49	3,85
	1.757,74	0,11	4.536,45	0,07	2,58
	13.534,56	0,88	54.545,58	0,81	4,03
	12.816,83	0,83	43.555,94	0,65	3,40
	4.967,64	0,32	27.814,40	0,41	5,60
	168,90	0,01	98,87	~ 0,00	0,59
	6.149,29	0,40	17.769,85	0,26	2,89
	5.466,39	0,36	10.592,02	0,16	1,94
	21.055,96	1,37	54.923,96	0,82	2,61
	1.923,89	0,13	7.251,46	0,11	3,77
	4.879,35	0,32	20.750,26	0,31	4,25
	15.146,48	0,99	58.615,24	0,87	3,87
	13.195,51	0,86	51.023,33	0,76	3,87
	1.391,25	0,09	3.491,95	0,05	2,51
	8.208,36	0,53	64.496,32	0,96	7,86

sigue ►►



Tabla 3.4.4. Pérdidas de suelo y superficie según unidades hidrológicas (CEH-CEDEX) (cont.)

Unidad hidrológica				
Número	Nombre	Desde	Hasta	
3193	Tajo	Valle	Cedena	
3194	Cedena	Origen	Guijo	
3195	Guijo			
3196	Cedena	Guijo	Tajo	
3197	Tajo	Cedena	Pusa	
3198	Pusa	Origen	Horcajo	
3199	Horcajo			
3200	Pusa	Horcajo	Tajo	
3201	Tajo	Pusa	Sangreras	
3202	Sangreras			
3203	Tajo	Sangreras	Alberche	
3224	Grande			
3226	Alberche	Perales	Vega	
3227	Vega			
3228	Alberche	Vega	Parra	
3229	Parra			
3230	Alberche	Parra	Prada	
3231	Prada			
3232	Alberche	Prada	Marigarcía	
3233	Marigarcía			
3234	Alberche	Marigarcía	San Benito	
3235	San Benito			
3236	Alberche	San Benito	Molinos	
3237	Molinos			
3238	Alberche	Molinos	Tajo	
3239	Tajo	Alberche	Gébalo	
3240	Gébalo			
3242	Zarzoso			
3243	Tajo	Zarzoso	Uso	
3244	Uso	Origen	San Vicente	
3245	San Vicente			
3246	Uso	San Vicente	Olligoso	
3247	Olligoso			
3248	Uso	Olligoso	Tajo	
3249	Tajo	Uso	Aguilucha	
3250	Aguilucha			
3251	Tajo	Aguilucha	Pedroso	
3252	Pedroso			
3253	Tajo	Pedroso	Pizarroso	





	Superficie erosionable		Pérdidas de suelo		Pérdidas medias (t·ha <sup>-1</sup> ·año <sup>-1</sup> )
	ha	%	t·año <sup>-1</sup>	%	
	11.702,46	0,76	62.925,01	0,94	5,38
	13.962,83	0,91	89.039,34	1,33	6,38
	15.501,21	1,01	107.753,58	1,61	6,95
	4.579,14	0,30	26.465,32	0,39	5,78
	8.625,82	0,56	57.870,36	0,86	6,71
	25.094,64	1,63	236.203,95	3,52	9,41
	10.439,78	0,68	127.844,04	1,91	12,25
	7.572,99	0,49	22.365,03	0,33	2,95
	9.013,14	0,59	38.183,57	0,57	4,24
	25.605,20	1,67	227.830,26	3,40	8,90
	5.796,24	0,38	25.575,94	0,38	4,41
	899,63	0,06	6.985,10	0,10	7,76
	23.086,46	1,50	184.201,90	2,75	7,98
	4.865,71	0,32	22.563,11	0,34	4,64
	811,28	0,05	2.832,56	0,04	3,49
	5.739,40	0,37	43.639,02	0,65	7,60
	16.126,27	1,05	80.977,28	1,21	5,02
	21.188,27	1,38	116.404,10	1,74	5,49
	7.527,34	0,49	31.452,66	0,47	4,18
	14.421,06	0,94	70.586,61	1,05	4,89
	1.142,19	0,07	1.106,08	0,02	0,97
	6.360,58	0,41	19.650,26	0,29	3,09
	2.842,84	0,18	8.664,04	0,13	3,05
	5.815,93	0,38	54.959,63	0,82	9,45
	17.267,90	1,12	96.031,90	1,43	5,56
	41.990,15	2,73	206.485,44	3,08	4,92
	31.205,47	2,03	341.593,49	5,09	10,95
	6.979,95	0,45	158.065,00	2,36	22,65
	4.281,43	0,28	50.679,07	0,76	11,84
	3.772,86	0,25	37.940,74	0,57	10,06
	7.553,10	0,49	47.059,49	0,70	6,23
	17.496,76	1,14	238.264,29	3,55	13,62
	5.603,14	0,36	120.190,33	1,79	21,45
	4.300,25	0,28	20.428,49	0,30	4,75
	6.221,70	0,40	26.726,23	0,40	4,30
	9.426,53	0,61	79.213,61	1,18	8,40
	13.242,66	0,86	60.482,34	0,90	4,57
	3.813,26	0,25	54.303,41	0,81	14,24
	2.247,36	0,15	33.392,65	0,50	14,86

sigue ►►



Tabla 3.4.4. Pérdidas de suelo y superficie según unidades hidrológicas (CEH-CEDEX) (cont.)

Unidad hidrológica				
Número	Nombre	Desde	Hasta	
3255	Tajo	Pizarroso	Gualija	
3257	Tajo	Gualija	Ibor	
3262	Tiétar	Origen	Escorial	
3265	Torinas			
3266	Tiétar	Torinas	Torres	
3267	Torres			
3268	Tiétar	Torres	Ramacastañas	
3270	Tiétar	Ramacastañas	Arenal	
3272	Tiétar	Arenal	Guayerbas	
3273	Guayerbas	Origen	Nadinos	
3274	Nadinos			
3275	Guayerbas	Nadinos	Tiétar	
3276	Tiétar	Guayerbas	Arbillas	
3278	Tiétar	Arbillas	Santa María	
3280	Tiétar	Santa María	Alardos	
3282	Tiétar	Alardos	Minchones	
3284	Tiétar	Minchones	Alcañizo	
3285	Alcañizo			
3289	Santamaría			
4012	Cigüela	Torrejón	Riánsares	
4015	Riánsares	Bedija	Cigüela	
4016	Cigüela	Riánsares	Amarguillo	
4017	Amarguillo			
4023	Záncara	Córcoles	Cigüela	
4024	Cigüela	Záncara	Guadiana	
4025	Guadiana	Cigüela	Bañuelo	
4026	Bañuelo	Origen	Becea	
4032	Bullaque	Origen	Milagro	
4033	Milagro	Origen	Navas	
4034	Navas			
4052	Estena	Origen	Frío	
4053	Frío			
4054	Estena	Frío	Estenilla	
4055	Estenilla			
4057	Fresnedoso			
TOTAL				

Notas: Véase la definición de superficie erosionable en la introducción del punto 3.4.  
Los porcentajes de superficie están referidos a la superficie geográfica de la provincia.



	Superficie erosionable		Pérdidas de suelo		Pérdidas medias (t·ha <sup>-1</sup> ·año <sup>-1</sup> )
	ha	%	t·año <sup>-1</sup>	%	
	3.717,02	0,24	49.948,79	0,74	13,44
	3.505,29	0,23	31.472,68	0,47	8,98
	4.291,62	0,28	15.407,66	0,23	3,59
	9.912,52	0,64	76.813,99	1,14	7,75
	2.107,67	0,14	10.252,40	0,15	4,86
	5.113,09	0,33	18.353,35	0,27	3,59
	2.041,38	0,13	16.011,92	0,24	7,84
	508,38	0,03	3.151,95	0,05	6,20
	1.918,70	0,12	10.540,61	0,16	5,49
	21.245,74	1,38	93.455,61	1,39	4,40
	5.159,17	0,34	13.943,74	0,21	2,70
	11.340,54	0,74	36.778,65	0,55	3,24
	773,94	0,05	1.266,47	0,02	1,64
	309,40	0,02	435,99	0,01	1,41
	2.926,13	0,19	3.281,55	0,05	1,12
	152,70	0,01	444,72	0,01	2,91
	111,74	0,01	240,49	~ 0,00	2,15
	36.676,92	2,39	50.313,72	0,75	1,37
	19.220,30	1,25	59.948,40	0,89	3,12
	20.261,38	1,32	16.236,61	0,24	0,80
	87.251,87	5,68	116.133,68	1,73	1,33
	59.687,08	3,88	83.332,63	1,24	1,40
	44.186,86	2,87	118.144,34	1,76	2,67
	12.293,07	0,80	21.951,24	0,33	1,79
	7.913,47	0,51	25.963,24	0,39	3,28
	6.066,56	0,39	56.592,23	0,84	9,33
	14.823,00	0,96	151.572,03	2,26	10,23
	4.892,73	0,32	37.821,56	0,56	7,73
	5.298,93	0,34	27.488,92	0,41	5,19
	14.225,15	0,93	46.042,95	0,69	3,24
	9.709,86	0,63	54.714,01	0,82	5,63
	1.807,14	0,12	12.698,02	0,19	7,03
	3.676,06	0,24	15.549,08	0,23	4,23
	9.019,01	0,59	49.698,09	0,74	5,51
	12.335,59	0,80	49.359,54	0,74	4,00
	1.491.200,39	97,02	6.709.149,67	100,00	4,50



Tabla 3.4.5. Pérdidas de suelo y superficie según régimen de propiedad

Régimen de propiedad	Superficie erosionable		Pérdidas de suelo		Pérdidas medias (t·ha <sup>-1</sup> ·año <sup>-1</sup> )
	ha	%	t·año <sup>-1</sup>	%	
Montes públicos del Estado y de las comunidades autónomas catalogados de U.P. no consorciados ni conveniados	13.738,28	0,89	31.800,00	0,47	2,31
Montes públicos del Estado y de las comunidades autónomas no catalogados de U.P. consorciados o conveniados	16,13	~ 0,00	32,24	~ 0,00	2,00
Montes públicos del Estado y de las comunidades autónomas no catalogados de U.P. no consorciados ni conveniados	1.398,13	0,09	1.333,21	0,02	0,95
Montes públicos de entidades locales catalogados de U.P. no consorciados ni conveniados	62.035,12	4,04	319.560,91	4,76	5,15
Montes públicos de entidades locales no catalogados de U.P. no consorciados ni conveniados	122,00	0,01	1.164,41	0,02	9,54
Montes privados de particulares no consorciados ni conveniados	3.757,35	0,24	23.619,79	0,35	6,29
Resto de superficie	1.410.133,38	91,75	6.331.639,11	94,38	4,49
TOTAL	1.491.200,39	97,02	6.709.149,67	100,00	4,50

Notas: Véase la definición de superficie erosionable en la introducción del punto 3.4.  
Los porcentajes de superficie están referidos a la superficie geográfica de la provincia.



Tabla 3.4.6. Pérdidas de suelo y superficie según régimen de protección

Régimen de protección	Superficie erosionable		Pérdidas de suelo		Pérdidas medias (t·ha <sup>-1</sup> ·año <sup>-1</sup> )
	ha	%	t·año <sup>-1</sup>	%	
Parque Nacional	5.696,25	0,37	39.408,91	0,59	6,92
Parque Regional	47,46	~ 0,00	44,99	~ 0,00	0,95
Reserva Natural	1.664,63	0,11	195,02	~ 0,00	0,12
Microreserva	1.525,75	0,10	7.050,46	0,11	4,62
Reserva fluvial	1.877,55	0,12	1.780,97	0,03	0,95
Monumento Natural	217,23	0,01	200,00	~ 0,00	0,92
Sin protección	1.480.171,52	96,31	6.660.469,32	99,27	4,50
TOTAL	1.491.200,39	97,02	6.709.149,67	100,00	4,50

Notas: Véase la definición de superficie erosionable en la introducción del punto 3.4.

Los porcentajes de superficie están referidos a la superficie geográfica de la provincia.



## 3.5. Tolerancia a las pérdidas de suelo



El estudio de la tolerancia a las pérdidas de suelo por erosión laminar y en regueros y la consiguiente clasificación cualitativa de la erosión según la fragilidad del suelo, se resume en el mapa, tabla y gráfico siguientes:

Mapa 3.5.1. Clasificación cualitativa de la erosión según la fragilidad del suelo.

Tabla 3.5.1. Superficies según clasificación cualitativa de la erosión.

Gráfico 3.5.1. Superficies según clasificación cualitativa de la erosión.

En el CD-ROM que se adjunta, se incluye la tabla 3.5.2 en la que se muestra la clasificación cualitativa de la erosión por estrato en función de la fragilidad del suelo.



## Mapa 3.5.1. Clasificación cualitativa de la erosión según la fragilidad del suelo

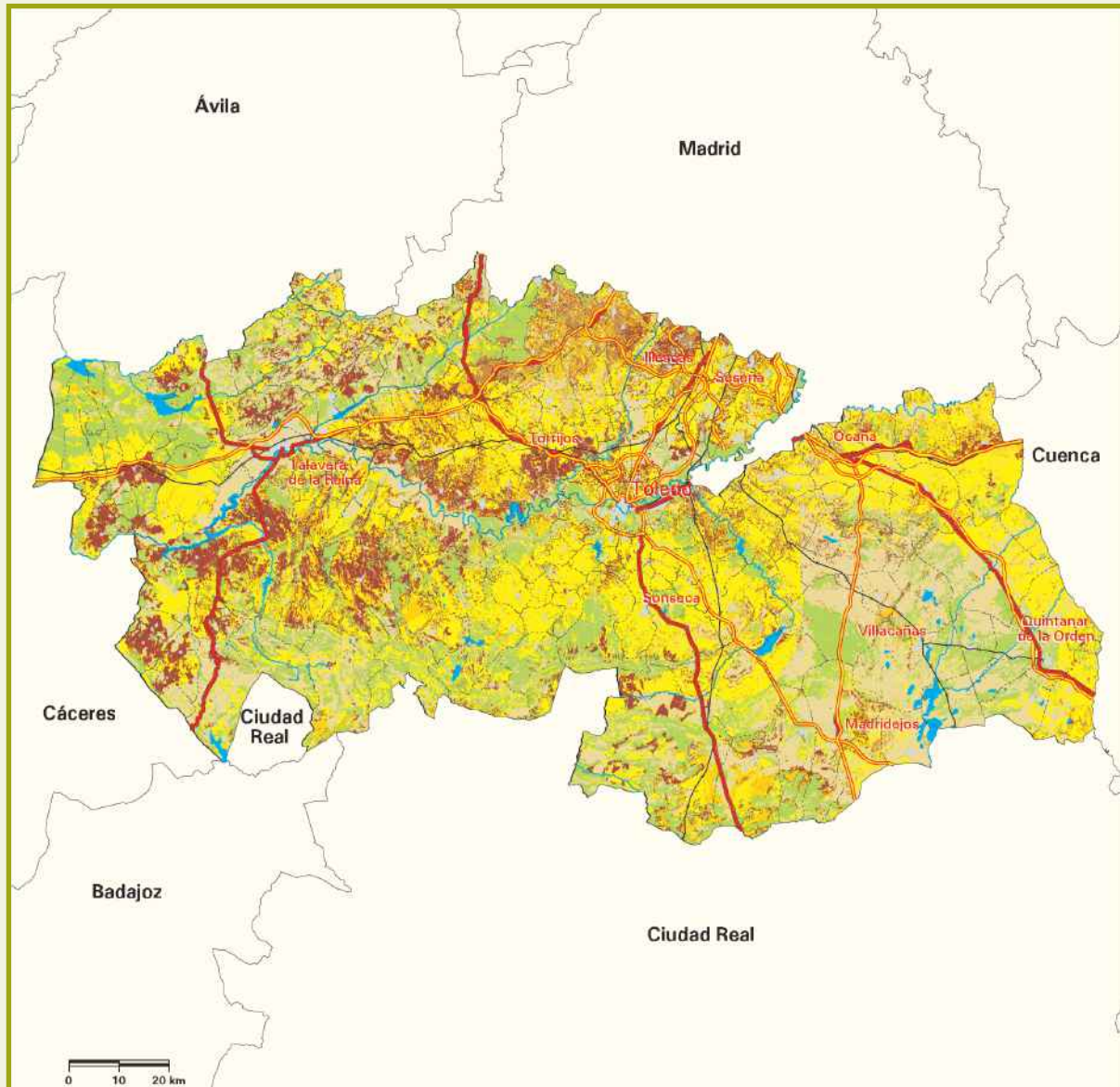

Signos convencionales	
	Autopista / Autovía
	Carretera nacional
	Río
	Ferrocarril
	Límite municipal

Clasificación cualitativa de la erosión	
	Nula
	Muy leve
	Leve
	Moderada - leve
	Moderada - grave
	Grave
	Muy grave
	Láminas de agua superficiales y humedales
	Superficies artificiales





Tabla 3.5.1. Superficies según clasificación cualitativa de la erosión

Clasificación cualitativa de la erosión	Superficie geográfica	
	ha	%
Nula	3.974,15	0,26
Muy leve	331.103,63	21,54
Leve	356.470,02	23,19
Moderada-leve	516.792,22	33,63
Moderada-grave	69.672,33	4,53
Grave	38.032,27	2,47
Muy grave	175.155,77	11,40
<b>SUPERFICIE EROSIONABLE</b>	<b>1.491.200,39</b>	<b>97,02</b>
Láminas de agua superficiales y humedales	13.264,42	0,86
Superficies artificiales	32.517,43	2,12
<b>TOTAL</b>	<b>1.536.982,24</b>	<b>100,00</b>

Nota: Véase la definición de superficie erosionable en la introducción del punto 3.4.

Gráfico 3.5.1. Superficies según clasificación cualitativa de la erosión

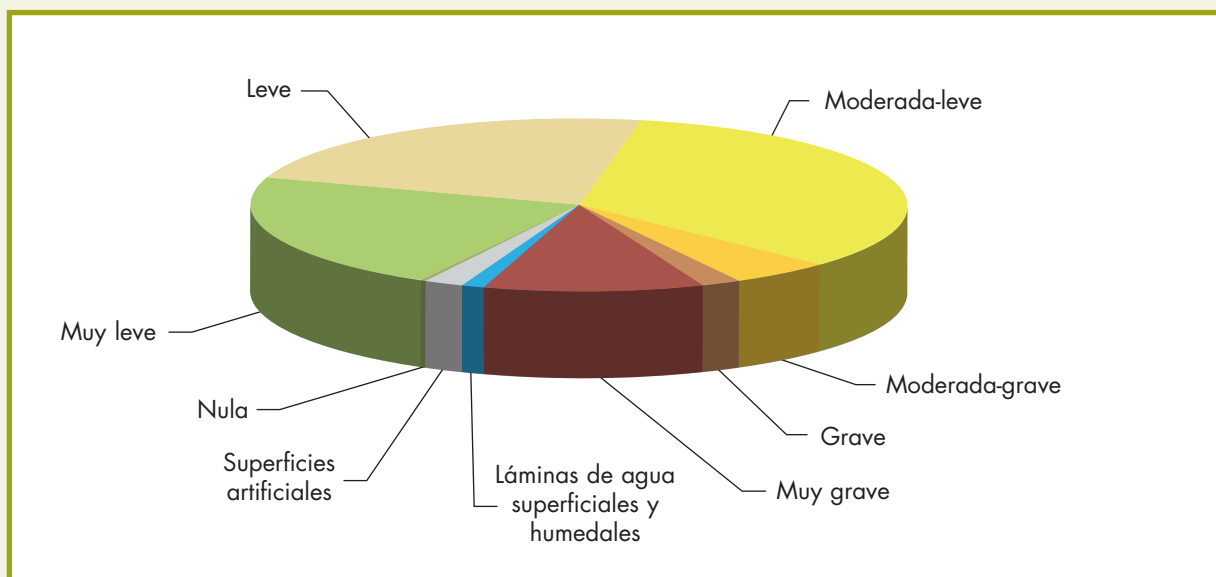





## 3.6. Comparaciones

El mapa 3.6.1 muestra los resultados obtenidos en Toledo por el Mapa de Estados Erosivos de las cuencas del Tajo (1987) y Guadiana (1990).

Las tablas 3.6.1.a y 3.6.1.b y el gráfico 3.6.1 permiten comparar los resultados del Mapa de Estados Erosivos con los obtenidos ahora por el Inventario Nacional de Erosión de Suelos. No obstante, antes de comentar las variaciones apreciadas, es preciso realizar las siguientes observaciones:

- a) Ambos productos difieren notablemente en la escala de trabajo (1:200.000 en el Mapa de Estados Erosivos y 1:50.000 en el Inventario Nacional de Erosión de Suelos), por lo que parte de las diferencias encontradas pueden ser achacadas a una mayor precisión de la cartografía de base utilizada en el actual trabajo.
- b) La metodología utilizada en ambos casos también difiere sustancialmente, puesto que el modelo utilizado para los Mapas de Estados Erosivos (USLE) ha sido claramente actualizado y mejorado en la versión revisada (RUSLE) utilizada en el Inventario Nacional de Erosión de Suelos, permitiendo incorporar nuevos factores (pedregosidad, efecto de las raíces subsuperficiales, etc.) que no contemplaba el modelo original y que, en general, dan como resultados tasas de pérdidas de suelo más ajustadas a lo observado en parcelas experimentales.

Dicho esto, se observa una drástica disminución en el porcentaje de superficie con pérdidas de suelo por encima de 10 (ó 12)  $t \cdot ha^{-1} \cdot año^{-1}$ , que pasa del 49,15% al 10,10%.

Esta disminución de la erosión podría explicarse en cierta medida por el aumento de la superficie forestal arbolada en los últimos años, que se ha incrementado en más de un 100%, pasando de 171.614,72 ha en el Segundo Inventario Forestal Nacional (IFN2, 1993) a 378.289,01 ha en el IFN3 (2004). Dicho incremento se explica en parte como consecuencia de actuaciones realizadas en materia de restauración, protección y gestión sostenible de los recursos forestales, incluyendo las medidas de prevención y control de incendios forestales, sin olvidar las acciones de fomento de la forestación de las tierras agrarias.

Si se compara la distribución de la superficie por grandes grupos de usos y aprovechamientos del suelo en la provincia de Toledo en el período de 1997-2015, obtenidos del Anuario de Estadística elaborado por el Ministerio de Agricultura y Pesca, Alimentación y Medio Ambiente (MAPAMA), se observa que la superficie de tierras de cultivo ha decrecido en un 13% (unas 128.000 ha), pasando de 971.000 ha en 1997 a 843.000 ha en 2015.

Para explicar esta disminución hay que analizar los datos de distribución de las tierras de cultivo por grandes grupos de cultivo, referida al mismo periodo (1997-



2015) y también extraída del Anuario de Estadística del MAPAMA, tras lo que se puede concluir que hay un descenso tanto en la superficie de cultivos herbáceos, que decrecen en más de 68.500 ha (alrededor de un 15%), como en la de cultivos leñosos y barbechos y otras tierras no ocupadas que caen, respectivamente, en más de 39.300 ha (un 15%) y de 20.200 ha (un 7,5%).





## Mapa 3.6.1 Mapa de estados erosivos

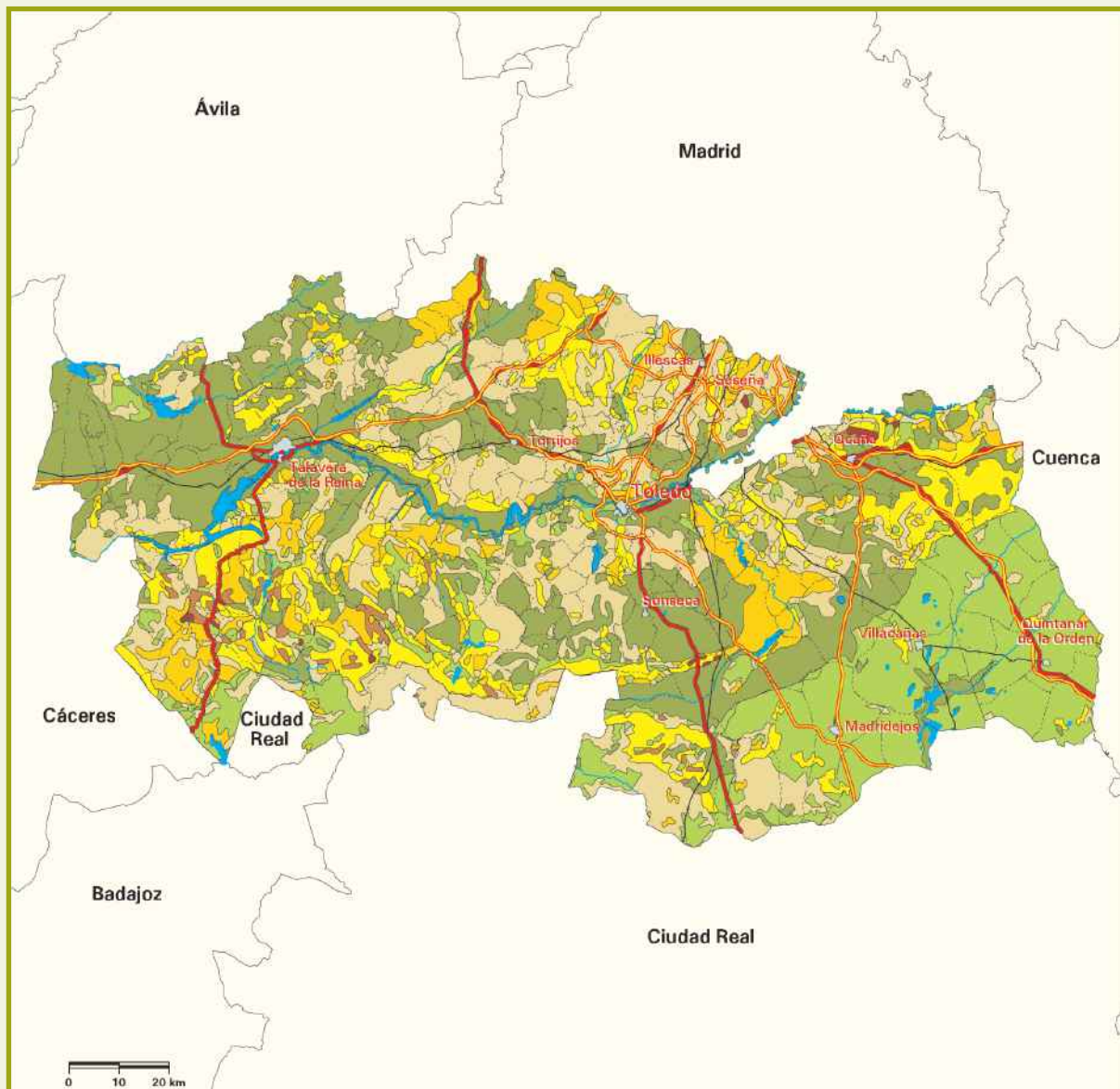

Signos convencionales	
	Autopista / Autovía
	Carretera nacional
	Río
	Ferrocarril
	Límite municipal

Pérdidas de suelo ( $t \cdot ha^{-1} \cdot año^{-1}$ )	
	$\leq 5$
	$> 5$ y $\leq 12$
	$> 12$ y $\leq 25$
	$> 25$ y $\leq 50$
	$> 50$ y $\leq 100$
	$> 100$ y $\leq 200$
	$> 200$
	Agua
	Núcleos urbanos

Fuente: Mapa de Estados Erosivos del Tajo (1987) y del Guadiana (1990).



Tabla 3.6.1.a Comparación de resultados  
Mapa de Estados Erosivos. Resumen Nacional Escala 1:1.000.000

Nivel erosivo (t·ha <sup>-1</sup> ·año <sup>-1</sup> )		Superficie geográfica	
		ha	%
1	≤ 5	468.911,06	30,51
2	> 5 y ≤ 12	292.658,21	19,04
3	> 12 y ≤ 25	414.026,93	26,94
4	> 25 y ≤ 50	199.951,61	13,01
5	> 50 y ≤ 100	124.870,41	8,12
6	> 100 y ≤ 200	13.470,41	0,88
7	> 200	3.110,55	0,20
8	Agua	19.476,33	1,27
9	Núcleos urbanos	506,73	0,03
TOTAL		1.536.982,24	100,00

Tabla 3.6.1.b Comparación de resultados  
Inventario Nacional de Erosión de Suelos

Nivel erosivo (t·ha <sup>-1</sup> ·año <sup>-1</sup> )		Superficie geográfica	
		ha	%
1	≤ 5	1.168.036,80	75,99
2	> 5 y ≤ 10	167.941,09	10,93
3	> 10 y ≤ 25	112.767,73	7,34
4	> 25 y ≤ 50	29.833,66	1,94
5	> 50 y ≤ 100	10.184,71	0,66
6	> 100 y ≤ 200	2.233,67	0,15
7	> 200	202,73	0,01
8	Láminas de agua superficiales y humedales	13.264,42	0,86
9	Superficies artificiales	32.517,43	2,12
TOTAL		1.536.982,24	100,00



Gráfico 3.6.1. Comparación de resultados

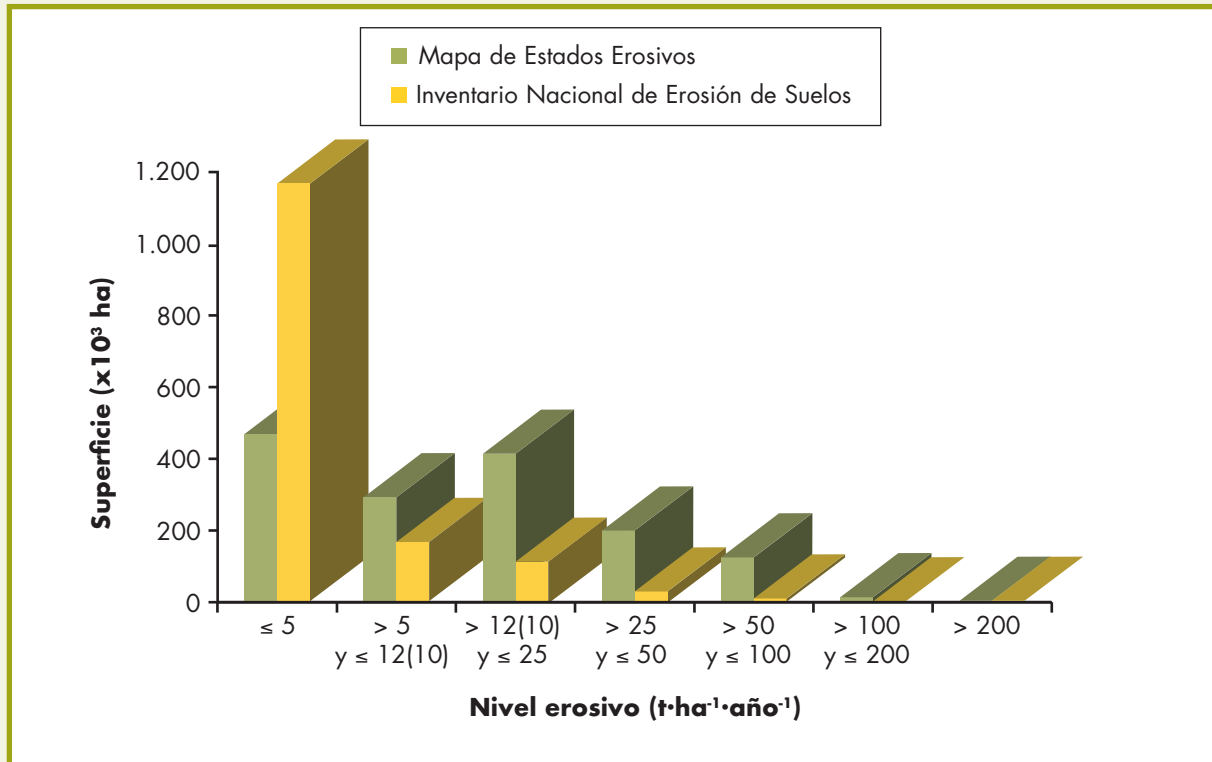



## 3.7. Erosión potencial (laminar y en regueros)



En el mapa 3.7.1 se representa la clasificación de la superficie en función de la potencialidad a presentar erosión laminar y en regueros, estimada según el procedimiento explicado en la Metodología.

En la tabla 3.7.1 aparecen los valores de las superficies correspondientes a cada clase, distinguiendo a su vez, en dicha tabla, los tres niveles considerados de capacidad climática de recuperación de la vegetación.

En el gráfico 3.7.1 se comparan las superficies de erosión potencial y actual, según niveles erosivos.



# Mapa 3.7.1. Erosión potencial (laminar y en regueros)

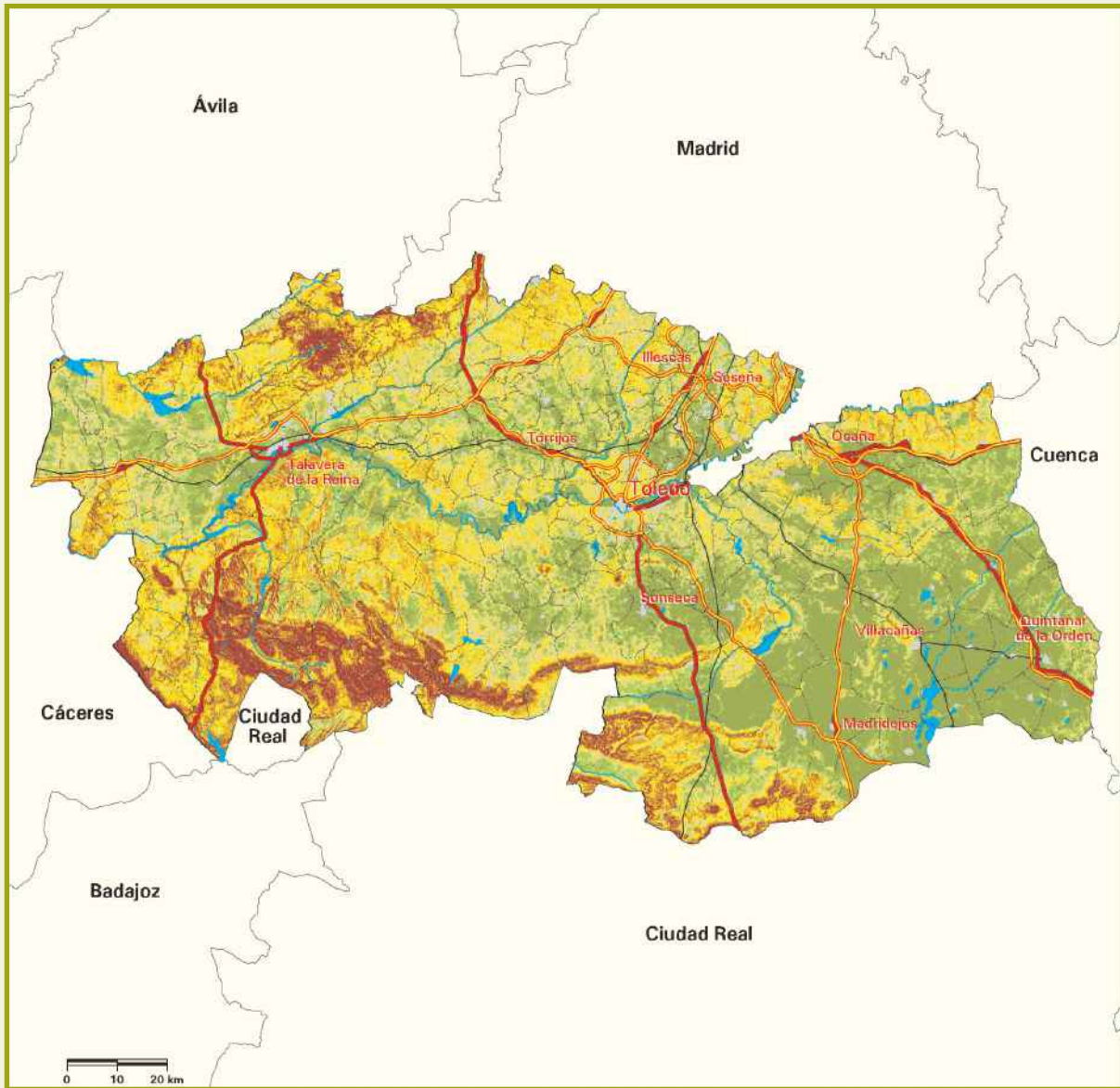

Signos convencionales	
	Autopista / Autovía
	Carretera nacional
	Río
	Ferrocarril
	Límite municipal

Erosión potencial de tipo laminar y en regueros ( $t \cdot ha^{-1} \cdot año^{-1}$ )	
	$\leq 5$
	$> 5 \text{ y } \leq 10$
	$> 10 \text{ y } \leq 25$
	$> 25 \text{ y } \leq 50$
	$> 50 \text{ y } \leq 100$
	$> 100 \text{ y } \leq 200$
	$> 200$
	Láminas de agua superficiales y humedales
	Superficies artificiales

Capacidad climática de recuperación de la vegetación	
	Baja
	Media
	Alta



Tabla 3.7.1. Erosión potencial (laminar y en regueros)

Nivel erosivo (t·ha <sup>-1</sup> ·año <sup>-1</sup> )	Capacidad climática de recuperación de la vegetación						Superficie geográfica	
	Baja		Media		Alta			
	ha	%	ha	%	ha	%	ha	%
≤ 5	416.546,73	27,10	16,01	~ 0,00	0,00	0,00	416.562,74	27,10
> 5 y ≤ 10	244.037,21	15,88	29,89	~ 0,00	0,00	0,00	244.067,10	15,88
> 10 y ≤ 25	293.437,16	19,09	107,93	0,01	0,00	0,00	293.545,09	19,10
> 25 y ≤ 50	194.356,31	12,65	158,70	0,01	0,00	0,00	194.515,01	12,66
> 50 y ≤ 100	154.511,52	10,05	120,75	0,01	0,00	0,00	154.632,27	10,06
> 100 y ≤ 200	109.071,59	7,10	130,38	0,01	0,00	0,00	109.201,97	7,11
> 200	78.601,61	5,11	74,60	~ 0,00	0,00	0,00	78.676,21	5,11
<b>SUPERFICIE EROSIONABLE</b>	<b>1.490.562,13</b>	<b>96,98</b>	<b>638,26</b>	<b>0,04</b>	<b>0,00</b>	<b>0,00</b>	<b>1.491.200,39</b>	<b>97,02</b>
Láminas de agua superficiales y humadales	13.220,84	0,86	43,58	~ 0,00	0,00	0,00	13.264,42	0,86
Superficies artificiales	32.517,43	2,12	0,00	0,00	0,00	0,00	32.517,43	2,12
<b>TOTAL</b>	<b>1.536.300,40</b>	<b>99,96</b>	<b>681,84</b>	<b>0,04</b>	<b>0,00</b>	<b>0,00</b>	<b>1.536.982,24</b>	<b>100,00</b>

Nota: Véase la definición de superficie erosionable en la introducción del punto 3.4.

Gráfico 3.7.1. Erosión potencial (laminar y en regueros) y erosión actual

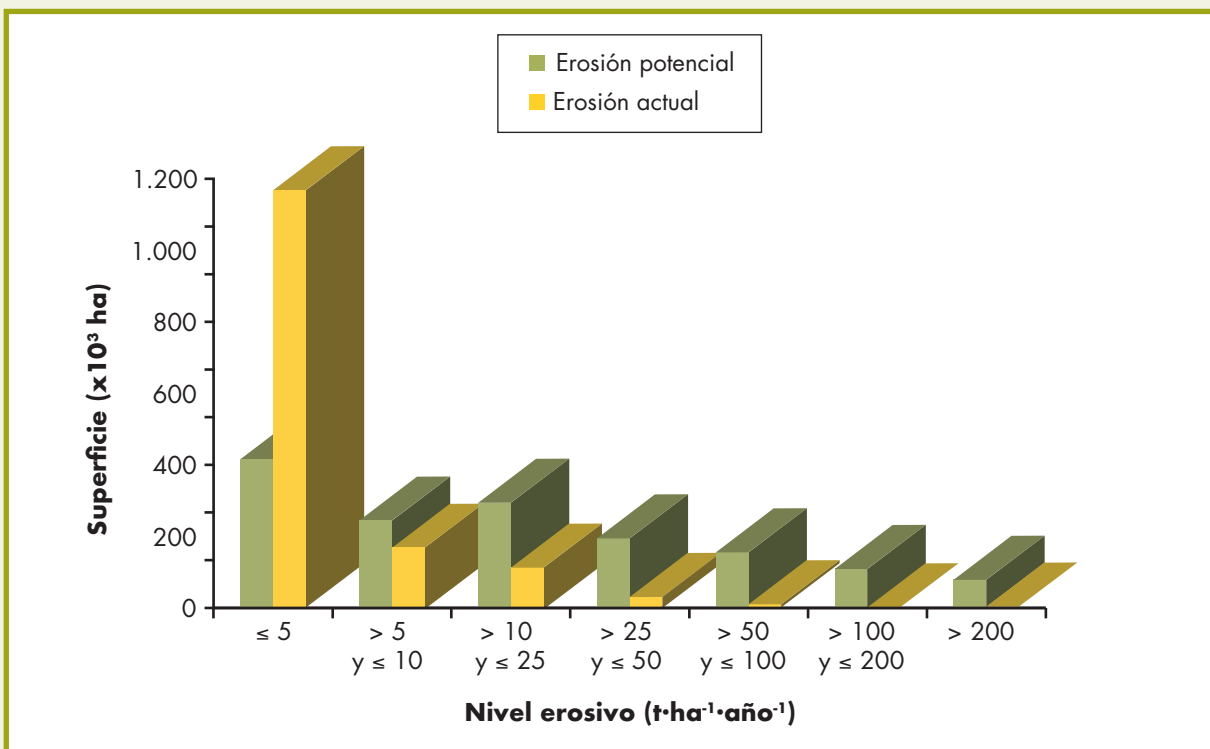



## 3.8. Suelos esqueléticos y/o degradados por erosión laminar y en regueros



En el mapa 3.8.1 figuran los suelos esqueléticos y/o degradados por erosión laminar y en regueros, identificados de acuerdo con el procedimiento explicado en la Metodología, así como los estratos que se consideran como desiertos y semidesiertos de vegetación con predominio de afloramientos rocosos.

En la tabla 3.8.1 aparecen los estratos que se han considerado como representativos de suelos esqueléticos y degradados por la erosión, incluyendo la descripción de los mismos, los valores medios de los parámetros utilizados en la clasificación, su tasa de erosión actual media, la cualificación de esta erosión según el apartado 3.5 y su superficie.

En el gráfico 3.8.1 se representan las superficies de los suelos esqueléticos y/o degradados por la erosión y los desiertos y semidesiertos de vegetación con predominio de afloramientos rocosos.

La superficie total ocupada por dichos estratos es de 255.472,86 ha, que supone un 17,13% de la superficie erosionable de la provincia y un 16,62% de su superficie geográfica.

Por otra parte, el estrato considerado como "desiertos y semidesiertos de vegetación con predominio de afloramientos rocosos" (estrato 105) ocupa 4.367,84 ha, es decir, un 0,29% de la superficie erosionable de la provincia y un 0,28% de su superficie geográfica.



## Mapa 3.8.1. Suelos esqueléticos y/o degradados por erosión laminar y en regueros

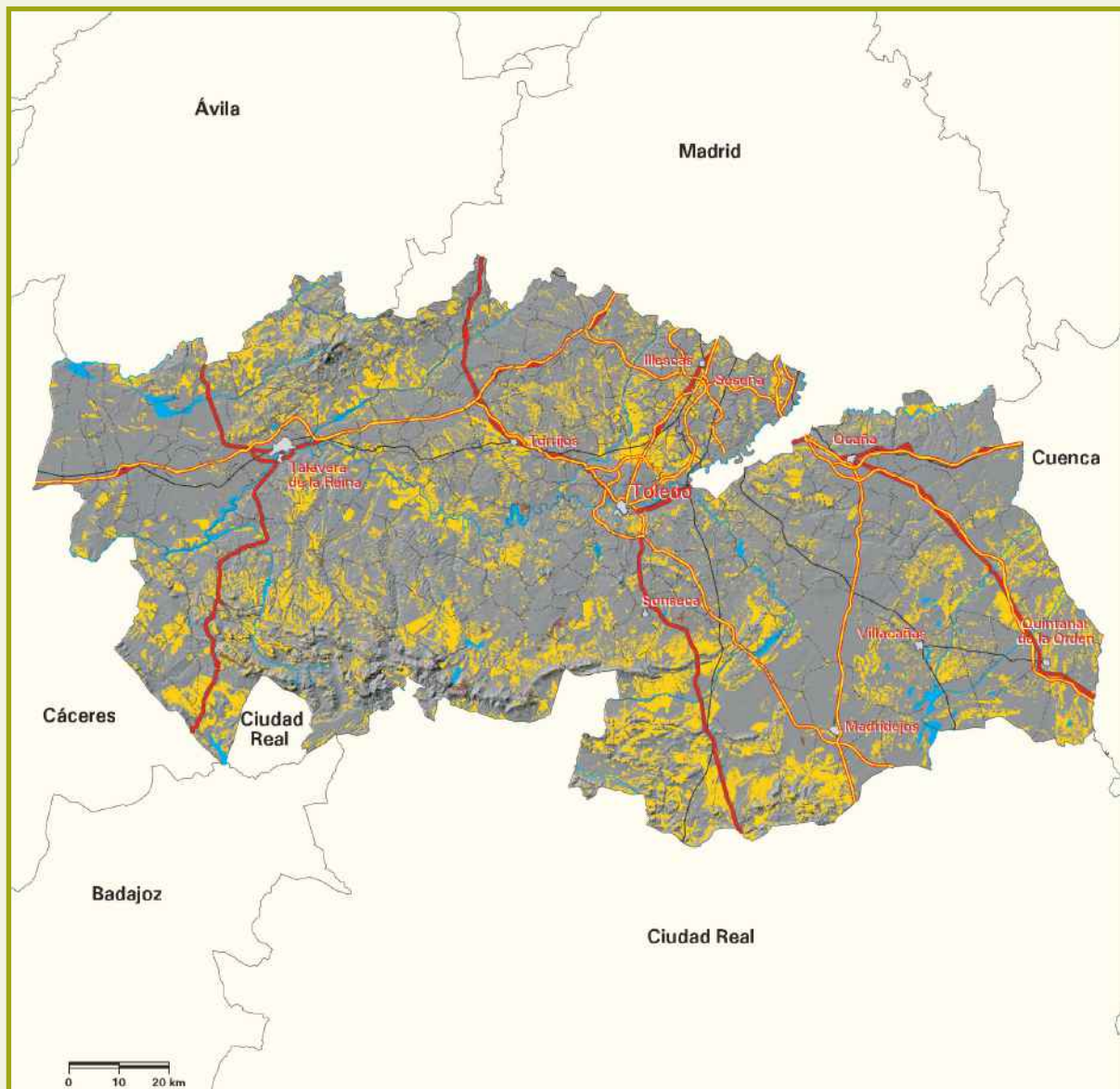

### Signos convencionales

- Autopista / Autovía
- Carretera nacional
- Río
- Ferrocarril
- Límite municipal
- Láminas de agua superficiales
- Superficies artificiales

- Suelos esqueléticos y/o degradados por erosión laminar y en regueros
- Desiertos y semidesiertos de vegetación con predominio de afloramientos rocosos



Tabla 3.8.1. Suelos esqueléticos y/o degradados por erosión laminar y en regueros

Estrato	Descripción	Afloramientos rocosos (%)	Pedregosidad superficial (%)	Suelos someros (%)	Elementos gruesos (%)	Materia orgánica (%)	Pérdidas medias de suelo (t·ha <sup>-1</sup> ·año <sup>-1</sup> )	Clasificación cualitativa de la erosión	Superficie (ha)
7	- Cultivos herbáceos de secano - Formaciones superficiales no consolidadas - Clima IV <sub>3</sub> : Mediterráneo genuino - Pendiente ≤ 10% - Orientación Todos los vientos - Altitud > 500 m	0,00	17,50	0,00	53,24	2,83	5,23	Moderada-grave	20.606,11
8	- Cultivos herbáceos de secano - Formaciones superficiales consolidadas - Clima IV(VI) <sub>1</sub> : Mediterráneo subnemorales seco - Pendiente ≤ 10% - Orientación Todos los vientos - Altitud > 500 m	0,00	13,33	0,00	46,11	2,07	2,81	Moderada-leve	19.934,03
19	- Cultivos herbáceos de secano - Formaciones superficiales consolidadas - Clima IV <sub>1</sub> : Mediterráneo genuino seco - Pendiente ≤ 10% - Orientación Todos los vientos - Altitud > 500 m	0,00	17,50	0,00	42,73	1,53	1,33	Leve	13.553,38
20	- Cultivos herbáceos de secano - Formaciones superficiales consolidadas - Clima IV <sub>4</sub> : Mediterráneo genuino húmedo - Pendiente ≤ 10% - Orientación Todos los vientos - Altitud > 500 m	0,00	22,86	0,00	45,84	2,63	3,92	Moderada-leve	13.111,78
22	- Forestal arbolado frondosas con Fcc < 33% - Rocas plutónicas, filonianas y metamórficas muy resistentes o de muy alto grado de metamorfismo - Clima IV(VI) <sub>1</sub> : Mediterráneo subnemorales seco - Pendiente ≤ 10% - Orientación Todos los vientos - Altitud > 500 m	5,50	13,33	16,67	41,65	3,54	0,36	Muy leve	12.159,19

sigue ►►



Tabla 3.8.1. Suelos esqueléticos y/o degradados por erosión laminar y en regueros (cont.)

Estrato	Descripción	Afloramientos rocosos (%)	Pedregosidad superficial (%)	Suelos someros (%)	Elementos gruesos (%)	Materia orgánica (%)	Pérdidas medias de suelo (t·ha <sup>-1</sup> ·año <sup>-1</sup> )	Clasificación cualitativa de la erosión	Superficie (ha)
23	- Viñedo de secano - Rocas sedimentarias y metamórficas resistentes - Clima IV <sub>1</sub> : Mediterráneo genuino seco - Pendiente ≤ 10% - Orientación Todos los vientos - Altitud > 500 m	0,00	25,83	0,00	49,14	1,21	0,91	Muy leve	11.787,69
30	- Olivar de secano - Formaciones superficiales consolidadas - Clima IV(VI) <sub>1</sub> : Mediterráneo subnemorales seco - Pendiente ≤ 10% - Orientación Todos los vientos - Altitud > 500 m	0,00	25,71	0,00	44,26	1,23	4,49	Moderada-leve	9.804,46
39	- Viñedo de secano - Rocas sedimentarias poco resistentes. Rocas metamórficas poco resistentes o blandas - Clima IV <sub>3</sub> : Mediterráneo genuino - Pendiente ≤ 10% - Orientación Todos los vientos - Altitud > 500 m	0,00	33,33	0,00	54,58	1,64	1,56	Leve	5.762,84
40	- Forestal arbolado frondosas con Fcc < 33% - Rocas sedimentarias y metamórficas resistentes - Clima IV <sub>4</sub> : Mediterráneo genuino húmedo - Pendiente ≤ 10% - Orientación Todos los vientos - Altitud > 500 m	0,75	18,75	50,00	35,56	2,67	1,86	Leve	5.654,92
42	- Olivar de secano - Formaciones superficiales no consolidadas - Clima IV(VI) <sub>1</sub> : Mediterráneo subnemorales seco - Pendiente ≤ 10% - Orientación Todos los vientos - Altitud > 500 m	0,00	41,67	0,00	58,66	0,91	2,45	Moderada-leve	5.556,12

sigue ►►





Tabla 3.8.1. Suelos esqueléticos y/o degradados por erosión laminar y en regueros (cont.)

Estrato	Descripción	Afloramientos rocosos (%)	Pedregosidad superficial (%)	Suelos someros (%)	Elementos gruesos (%)	Materia orgánica (%)	Pérdidas medias de suelo (t·ha <sup>-1</sup> ·año <sup>-1</sup> )	Clasificación cualitativa de la erosión	Superficie (ha)
44	<ul style="list-style-type: none"> <li>- Forestal arbolado frondosas con 33% ≤ Fcc ≤ 66%</li> <li>- Rocas plutónicas, filonianas y metamórficas muy resistentes o de muy alto grado de metamorfismo</li> <li>- Clima IV<sub>4</sub>: Mediterráneo genuino húmedo</li> <li>- Pendiente &gt;10 y ≤ 30%</li> <li>- Orientación Umbrías</li> <li>- Varias altitudes</li> </ul>	6,25	1,25	25,00	30,90	3,26	2,23	Muy leve	6.286,92
47	<ul style="list-style-type: none"> <li>- Forestal arbolado frondosas con Fcc &lt; 33%</li> <li>- Rocas sedimentarias y metamórficas resistentes</li> <li>- Clima IV<sub>4</sub>: Mediterráneo genuino húmedo</li> <li>- Pendiente &gt;10 y ≤ 30%</li> <li>- Orientación Solanas</li> <li>- Varias altitudes</li> </ul>	1,00	25,00	50,00	48,93	4,00	2,90	Moderada-leve	5.874,09
48	<ul style="list-style-type: none"> <li>- Olivar de secano</li> <li>- Formaciones superficiales no consolidadas</li> <li>- Clima IV<sub>1</sub>: Mediterráneo genuino seco</li> <li>- Pendiente ≤ 10%</li> <li>- Orientación Todos los vientos</li> <li>- Varias altitudes</li> </ul>	0,00	66,00	0,00	79,04	1,02	1,01	Leve	5.805,62
53	<ul style="list-style-type: none"> <li>- Forestal arbolado frondosas con 33% ≤ Fcc ≤ 66%</li> <li>- Rocas sedimentarias y metamórficas resistentes</li> <li>- Clima IV<sub>4</sub>: Mediterráneo genuino húmedo</li> <li>- Varias pendientes</li> <li>- Varias orientaciones</li> <li>- Varias altitudes</li> </ul>	1,67	25,00	33,33	52,56	7,95	2,77	Leve	12.086,47
54	<ul style="list-style-type: none"> <li>- Forestal arbolado frondosas con Fcc &lt; 33%</li> <li>- Rocas plutónicas, filonianas y metamórficas muy resistentes o de muy alto grado de metamorfismo</li> <li>- Clima IV<sub>4</sub>: Mediterráneo genuino húmedo</li> <li>- Varias pendientes</li> <li>- Varias orientaciones</li> <li>- Varias altitudes</li> </ul>	7,25	16,88	0,00	42,79	6,06	1,65	Muy leve	16.341,07

sigue ►►



Tabla 3.8.1. Suelos esqueléticos y/o degradados por erosión laminar y en regueros (cont.)

Estrato	Descripción	Afloramientos rocosos (%)	Pedregosidad superficial (%)	Suelos someros (%)	Elementos gruesos (%)	Materia orgánica (%)	Pérdidas medias de suelo (t·ha <sup>-1</sup> ·año <sup>-1</sup> )	Clasificación cualitativa de la erosión	Superficie (ha)
63	- Forestal arbolado frondosas con 33% ≤ Fcc ≤ 66% - Formaciones superficiales no consolidadas - Clima IV <sub>3</sub> : Mediterráneo genuino - Varias pendientes - Varias orientaciones - Varias altitudes	2,50	26,25	0,00	70,95	3,22	1,98	Muy leve	7.230,94
65	- Forestal arbolado frondosas con 33% ≤ Fcc ≤ 66% - Rocas sedimentarias y metamórficas resistentes - Clima IV <sub>3</sub> : Mediterráneo genuino - Varias pendientes - Varias orientaciones - Varias altitudes	5,67	20,00	33,33	45,55	4,17	1,50	Leve	7.073,49
70	- Viñedo de secano - Alternancia de rocas sedimentarias blandas y duras. Rocas metamórficas algo resistentes - Clima IV <sub>3</sub> : Mediterráneo genuino - Varias pendientes - Varias orientaciones - Varias altitudes	0,00	21,25	0,00	45,25	0,86	2,69	Moderada-leve	5.703,25
74	- Olivar de secano - Formaciones superficiales no consolidadas - Varios climas - Varias pendientes - Varias orientaciones - Varias altitudes	0,00	38,75	0,00	50,85	1,20	17,63	Muy grave	11.241,30
76	- Forestal arbolado frondosas con 33% ≤ Fcc ≤ 66% - Formaciones superficiales consolidadas - Varios climas - Varias pendientes - Varias orientaciones - Varias altitudes	0,50	18,75	25,00	56,06	8,34	0,87	Muy leve	10.576,72
80	- Olivar de secano - Alternancia de rocas sedimentarias blandas y duras. Rocas metamórficas algo resistentes - Varios climas - Varias pendientes - Varias orientaciones - Varias altitudes	0,00	23,00	0,00	45,71	1,98	11,44	Grave	8.802,28

sigue ►►



Tabla 3.8.1. Suelos esqueléticos y/o degradados por erosión laminar y en regueros (cont.)

Estrato	Descripción	Afloramientos rocosos (%)	Pedregosidad superficial (%)	Suelos someros (%)	Elementos gruesos (%)	Materia orgánica (%)	Pérdidas medias de suelo (t·ha <sup>-1</sup> ·año <sup>-1</sup> )	Clasificación cualitativa de la erosión	Superficie (ha)
85	- Matorral con nivel evolutivo bajo - Rocas plutónicas, filonianas y metamórficas muy resistentes o de muy alto grado de metamorfismo - Varios climas - Varias pendientes - Varias orientaciones - Varias altitudes	5,50	22,50	0,00	48,84	5,11	1,18	Muy leve	6.228,45
93	- Cultivos herbáceos de regadío - Varias litologías - Varios climas - Varias pendientes - Varias orientaciones - Varias altitudes	0,00	12,14	0,00	41,81	2,65	1,93	Leve	24.541,68
107	- Otros cultivos de regadío - Varias litologías - Varios climas - Varias pendientes - Varias orientaciones - Varias altitudes	0,00	13,33	0,00	47,07	3,19	1,24	Leve	3.276,55
109	- Olivar y viñedo de secano - Varias litologías - Varios climas - Varias pendientes - Varias orientaciones - Varias altitudes	0,00	65,00	0,00	73,14	1,57	2,25	Moderada-leve	2.908,19
110	- Forestal arbolado mixto con Fcc < 33% - Varias litologías - Varios climas - Varias pendientes - Varias orientaciones - Varias altitudes	1,67	20,00	0,00	46,56	2,40	2,78	Moderada-leve	2.197,21
112	- Forestal arbolado mixto con Fcc > 66% - Varias litologías - Varios climas - Varias pendientes - Varias orientaciones - Varias altitudes	14,00	12,50	0,00	16,02	2,44	0,91	Muy leve	1.368,11
TOTAL									255.472,86



Gráfico 3.8.1. Suelos esqueléticos y/o degradados por erosión laminar y en regueros

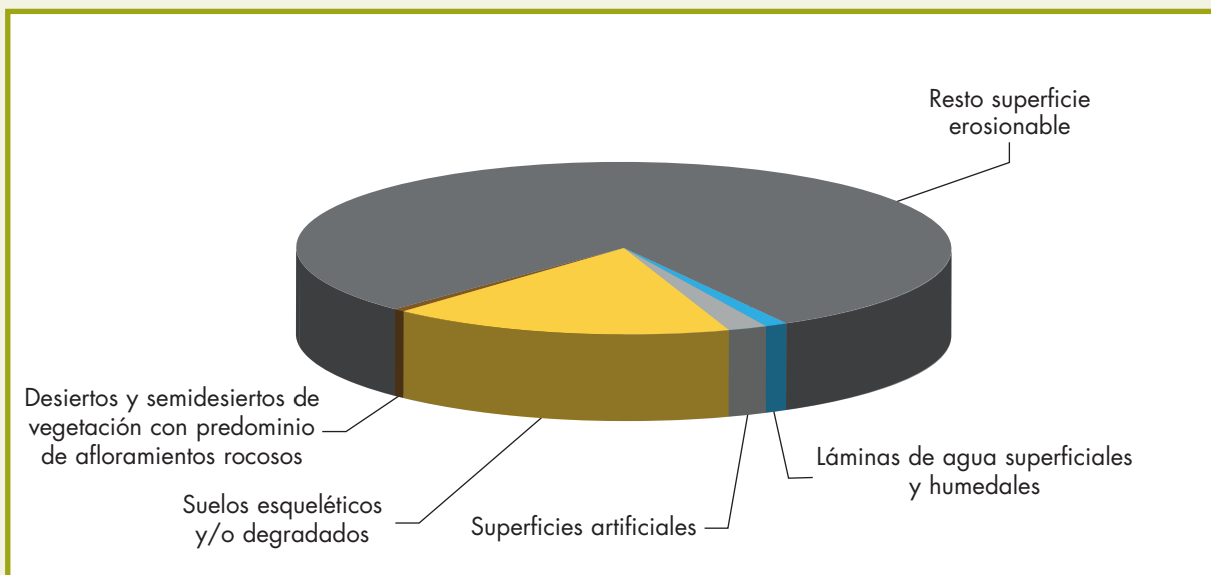

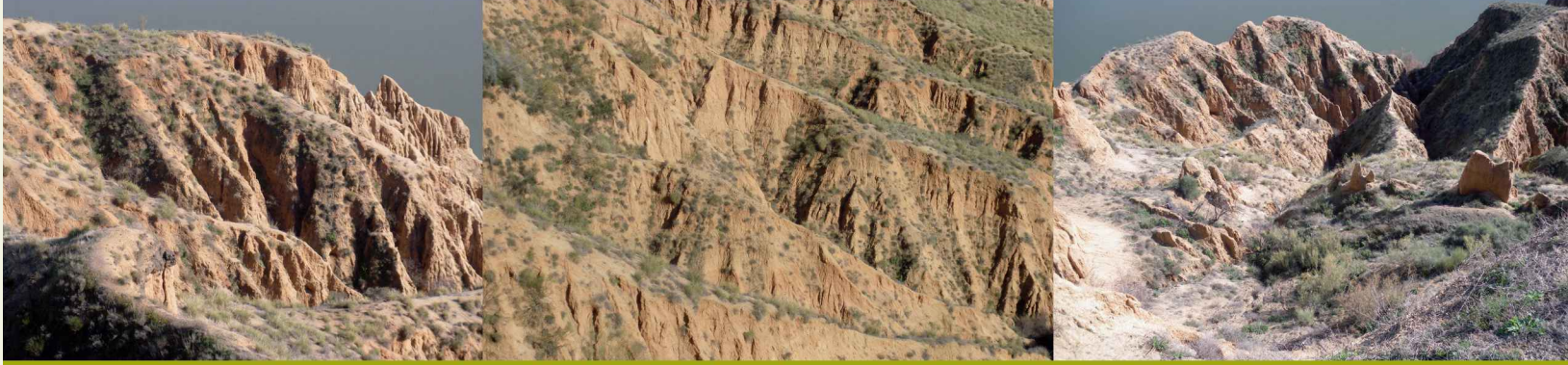

#### 4. Erosión en cárcavas y barrancos en Toledo





La erosión en cárcavas y barrancos se caracteriza fundamentalmente por el avance remontante de una incisión en el terreno que, adoptando los clásicos perfiles en U o V, concentra las aguas de escorrentía y las conduce a la red principal de drenaje. El detonante para el proceso suele ser la pérdida de vegetación en áreas donde la micro-topografía favorece esta concentración de flujos de corriente durante las lluvias. Las cárcavas están, casi siempre, asociadas a una erosión acelerada sobre litofacies blandas y, por tanto, a paisajes inestables.

Existen dos tipos fundamentales de cárcavas: de fondo de valle y de ladera. Las primeras son esencialmente un fenómeno de superficie y pueden considerarse como grandes regueros formados cuando la fuerza de arrastre ejercida por el flujo supera la resistencia del suelo. Pero, una vez que han alcanzado cierta profundidad, el principal mecanismo de avance es el retroceso de la cabecera, hasta que, al moverse pendiente arriba, y ser el espesor del suelo cada vez menor, provoca que la base de la cárcava llegue a la roca madre y la altura del muro de cabecera se reduzca suficientemente para estabilizarse.

Antes de que esto ocurra, lo más probable es que una cárcava de fondo de valle haya avanzado en el interior de las laderas que la rodean, donde se comportará como una cárcava de ladera. En este segundo tipo, las cárcavas se desarrollan formando, más o menos, ángulos rectos con la dirección principal del valle, donde las concentraciones locales de escorrentía superficial cortan la base de las colinas, los conductos subsuperficiales se hunden o los movimientos locales de masas crean una depresión lineal en el paisaje (R.P.C. MORGAN. 1997. Erosión y conservación del suelo. Ediciones Mundi-Prensa).

En ocasiones, las cárcavas de ladera se extienden de forma ramificada a través de terrenos generalmente erosionables, evolucionando hasta llegar a la formación de las denominadas "badlands", que son superficies cubiertas de cárcavas, no productivas y prácticamente imposibles de recuperar.

Aunque este tipo de erosión suele tener una importancia cuantitativa menor que otros procesos (erosión laminar y en regueros, fundamentalmente) en lo que a pérdidas de suelo se refiere, su repercusión paisajística es incluso superior, pues cárcavas y barrancos son elementos muy visibles y considerados generalmente como indicadores de procesos avanzados de degradación del territorio. De ahí su inclusión en el Inventario Nacional de Erosión de Suelos, en el que se trata de determinar, como indicador de este tipo de fenómenos, la superficie afectada por los mismos.

En el mapa 4.1 se representan las zonas de erosión en cárcavas y barrancos identificadas mediante fotointerpretación, tal y como se explica en la Metodología. Las zonas identificadas abarcan una superficie total de 6.562,88 ha, que suponen el 0,44% de la superficie erosionable de Toledo y el 0,43% de la geográfica. Las tablas y gráficos siguientes permiten realizar un análisis detallado de los resultados obtenidos:



Tabla 4.1. Superficies de zonas de erosión en cárcavas y barrancos según niveles de erosión laminar y en regueros.

Gráfico 4.1. Superficie de zonas de erosión en cárcavas y barrancos.

Tabla 4.2. Superficies de zonas de erosión en cárcavas y barrancos según vegetación.

Tabla 4.3. Superficies de zonas de erosión en cárcavas y barrancos según términos municipales.

Tabla 4.4. Superficies de zonas de erosión en cárcavas y barrancos según unidades hidrológicas.

Tabla 4.5. Superficies de zonas de erosión en cárcavas y barrancos según régimen de propiedad.

Tabla 4.6. Superficies de zonas de erosión en cárcavas y barrancos según régimen de protección.

Los datos de régimen de propiedad y régimen de protección han sido obtenidos del Tercer Inventario Forestal Nacional de Toledo.

Por otra parte, en el capítulo 9 (Cartografía), se incluye el mapa de zonas de erosión en cárcavas y barrancos (Mapa nº 2), a escala 1:250.000.







## Mapa 4.1. Zonas de erosión en cárcavas y barrancos

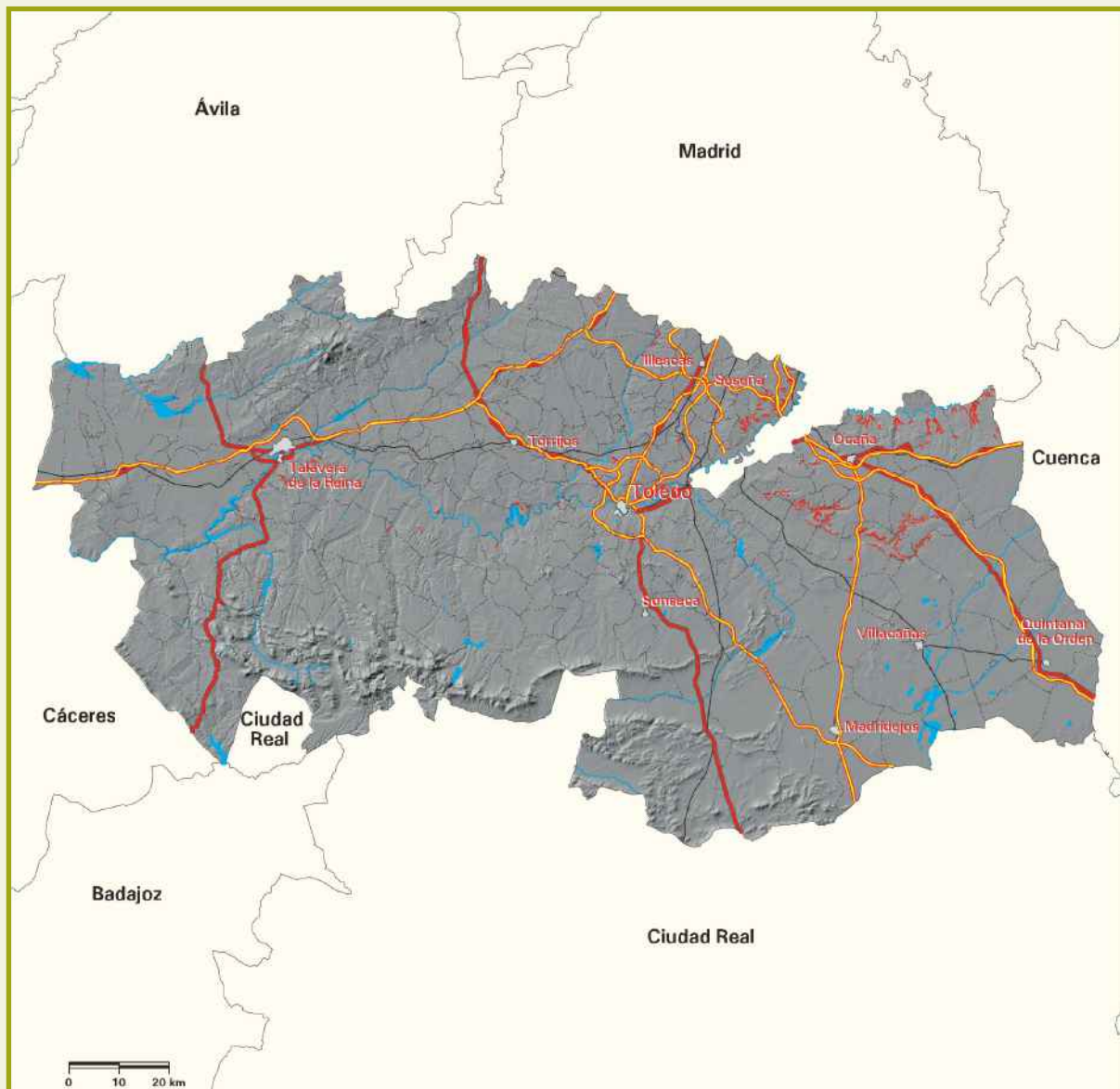

### Signos convencionales

- Autopista / Autovía
- Carretera nacional
- Río
- Ferrocarril
- Límite municipal
- Láminas de agua superficiales
- Superficies artificiales

Zonas de erosión en cárcavas y barrancos



Tabla 4.1. Superficies de zonas de erosión en cárcavas y barrancos según niveles de erosión laminar y en regueros

Nivel erosivo		Superficie erosionable (ha)	Superficie de erosión en cárcavas y barrancos	
Código	Pérdidas de suelo ( $t \cdot ha^{-1} \cdot año^{-1}$ )		ha	%*
1	$\leq 5$	1.168.036,80	6.285,00	0,54
2	$> 5$ y $\leq 10$	167.941,09	186,56	0,11
3	$> 10$ y $\leq 25$	112.767,73	54,88	0,05
4	$> 25$ y $\leq 50$	29.833,66	25,63	0,09
5	$> 50$ y $\leq 100$	10.184,71	9,75	0,10
6	$> 100$ y $\leq 200$	2.233,67	1,06	0,05
7	$> 200$	202,73	0,00	0,00
TOTAL		1.491.200,39	6.562,88	0,44

\* Los porcentajes están referidos a cada nivel erosivo.

Nota: Véase la definición de superficie erosionable en la introducción del punto 3.4.

Gráfico 4.1. Superficie de zonas de erosión en cárcavas y barrancos





Tabla 4.2. Superficies de zonas de erosión en cárcavas y barrancos según vegetación

Vegetación	Superficie erosionable (ha)	Superficie de erosión en cárcavas y barrancos	
		ha	%*
Forestal arbolado	381.629,19	1.794,75	0,47
Forestal desarbolado	127.315,34	4.615,88	3,63
Cultivos	982.255,86	152,25	0,02
TOTAL	1.491.200,39	6.562,88	0,44

\*Los porcentajes están referidos a cada tipo de vegetación.

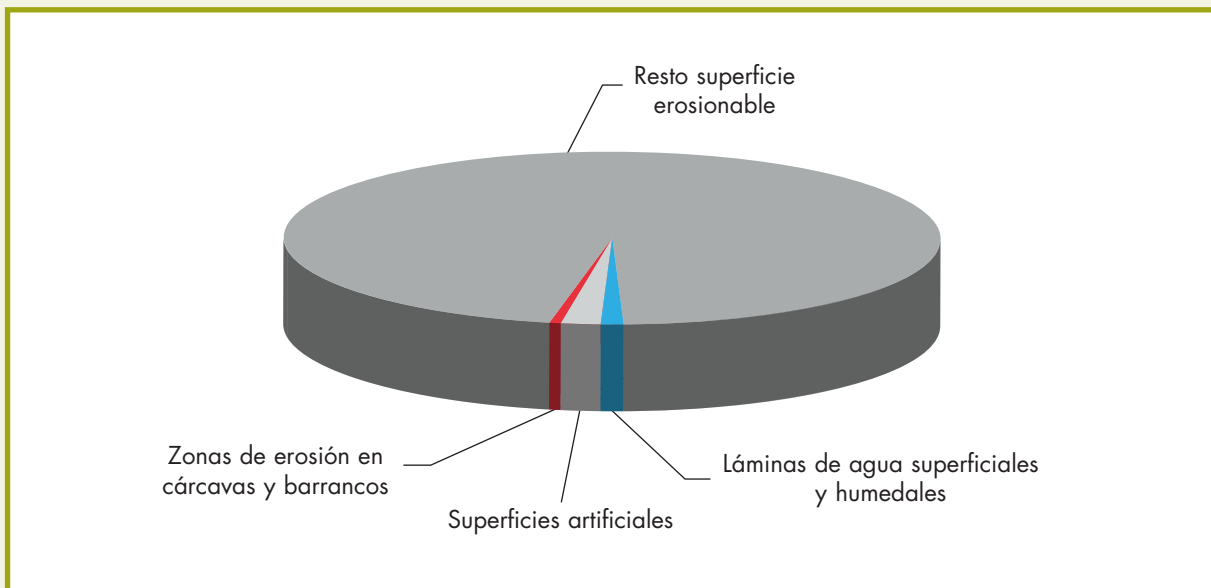
Nota: Véase la definición de superficie erosionable en la introducción del punto 3.4.



Tabla 4.3. Superficies de zonas de erosión en cárcavas y barrancos según términos municipales

Término municipal*	Superficie erosionable (ha)	Superficie de erosión en cárcavas y barrancos	
		ha	%**
Albarreal de Tajo	3.824,51	21,19	0,55
Añover de Tajo	3.660,49	111,44	3,04
Argés	2.190,21	23,94	1,09
Bargas	8.660,71	104,25	1,20
Borox	5.953,81	578,62	9,72
Burujón	3.393,11	128,63	3,79
Cabañas de Yepes	1.777,19	52,44	2,95
Cardiel de los Montes	2.338,22	5,19	0,22
Carpio de Tajo (El)	11.166,57	68,69	0,62
Carranque	2.298,63	88,81	3,86
Casarrubios del Monte	8.791,46	25,00	0,28
Castillo de Bayuela	3.628,10	25,94	0,71
Ciruelos	2.263,55	42,44	1,87
Corral de Almaguer	32.618,04	159,00	0,49
Dosbarrios	10.878,62	319,12	2,93
Guardia (La)	19.342,24	693,12	3,58
Herencias (Las)	8.852,24	101,94	1,15
Huerta de Valdecarábanos	8.226,12	697,12	8,47
Lillo	14.516,67	14,81	0,10
Magán	2.819,45	23,13	0,82
Mocejón	2.755,86	53,63	1,95
Noblejas	6.778,60	241,69	3,57
Ocaña	14.406,74	96,00	0,67
Ontígola	3.968,52	65,94	1,66
Palomeque	2.109,10	17,56	0,83
Polán	15.399,48	33,38	0,22
Puebla de Montalbán (La)	13.433,26	4,81	0,04
Pueblanueva (La)	11.927,45	76,69	0,64
Romeral (El)	7.763,64	20,88	0,27
Santa Cruz de la Zarza	26.302,11	708,43	2,69
Seseña	6.411,23	303,12	4,73
Talavera de la Reina	16.195,49	130,44	0,81
Toledo	19.743,18	64,25	0,33
Villarejo de Montalbán	6.526,97	28,69	0,44
Villarrubia de Santiago	15.342,57	603,93	3,94
Villaseca de la Sagra	2.905,62	16,31	0,56
Villasequilla	7.609,69	59,06	0,78

sigue ►►



Tabla 4.3. Superficies de zonas de erosión en cárcavas y barrancos según términos municipales (cont.)

Término municipal*	Superficie erosionable (ha)	Superficie de erosión en cárcavas y barrancos	
		ha	%**
Villatobas	17.967,43	519,18	2,89
Viso de San Juan (El)	4.969,95	66,63	1,34
Yepes	7.896,21	167,44	2,12

\* Sólo se han incluido los términos municipales que presentan erosión en cárcavas y barrancos.

\*\* Los porcentajes están referidos a cada término municipal.

Nota: Véase la definición de superficie erosionable en la introducción del punto 3.4.



Tabla 4.4. Superficies de zonas de erosión en cárcavas y barrancos según unidades hidrológicas

Unidad hidrológica*	Superficie erosionable (ha)	Superficie de erosión en cárcavas y barrancos	
		ha	%**
3066	14.010,67	201,06	1,44
3067	39.133,87	1.652,99	4,22
3148	4.319,51	276,31	6,40
3149	20.974,23	850,62	4,06
3150	27.756,89	21,63	0,08
3152	9.386,88	75,50	0,80
3154	2.419,69	321,19	13,27
3155	17.642,90	402,80	2,28
3156	75.678,53	1.673,30	2,21
3157	2.767,30	10,19	0,37
3159	7.789,72	7,63	0,10
3161	25.191,81	117,88	0,47
3172	25.583,38	173,00	0,68
3176	2.185,64	77,88	3,56
3178	8.582,92	26,38	0,31
3179	1.757,74	25,00	1,42
3181	12.816,83	154,19	1,20
3182	4.967,64	0,44	0,01
3185	5.466,39	32,31	0,59
3193	11.702,46	68,69	0,59
3196	4.579,14	28,69	0,63
3203	5.796,24	76,69	1,32
3224	899,63	25,00	2,78
3237	5.815,93	0,25	~ 0,00
3238	17.267,90	30,88	0,18
3239	41.990,15	232,38	0,55

\* Sólo se han incluido las unidades hidrológicas que presentan erosión en cárcavas y barrancos.

\*\* Los porcentajes están referidos a cada unidad hidrológica.

Nota: Véase la definición de superficie erosionable en la introducción del punto 3.4.



Tabla 4.5. Superficies de zonas de erosión en cárcavas y barrancos según régimen de propiedad

Régimen de propiedad*	Superficie erosionable (ha)	Superficie de erosión en cárcavas y barrancos	
		ha	%**
Montes públicos de entidades locales catalogados de U.P. no consorciados ni conveniados	62.035,12	366,88	0,59
Resto de superficie	1.410.133,38	6.196,00	0,44

\* En el resto de las figuras de régimen de propiedad no se han detectado fenómenos significativos de erosión en cárcavas y barrancos.

\*\* Los porcentajes están referidos a cada tipo de régimen de propiedad.

Nota: Véase la definición de superficie erosionable en la introducción del punto 3.4.





Tabla 4.6. Superficies de zonas de erosión en cárcavas y barrancos según régimen de protección

Régimen de protección*	Superficie erosionable (ha)	Superficie de erosión en cárcavas y barrancos	
		ha	%**
Microreserva	1.525,75	32,44	2,13
Monumento Natural	217,23	137,06	63,09
Sin protección	1.480.171,52	6.393,38	0,43

\* En el resto de las figuras de régimen de protección no se han detectado fenómenos significativos de erosión en cárcavas y barrancos.

\*\* Los porcentajes están referidos a cada tipo de régimen de protección.

Nota: Véase la definición de superficie erosionable en la introducción del punto 3.4.





## 5. Movimientos en masa en Toledo





Los movimientos en masa son mecanismos de erosión, transporte y deposición que se producen por la inestabilidad gravitacional del terreno.

Su interrelación con otros mecanismos de erosión es muy intensa, especialmente en las áreas de montaña, donde junto con la hidrodinámica torrencial configuran el principal proceso erosivo de las laderas. Este aspecto se patentiza en la consideración tipológica y cuantitativa de los movimientos en masa en la mayoría de las clasificaciones de torrentes.

Fuera de las cuencas torrenciales, también es importante su aportación a la dinámica erosiva, siendo con frecuencia precursores y/o consecuencia de acaravamientos y erosiones laminares y en regueros.

La inclusión de los fenómenos de movimientos en masa en el Inventario Nacional de Erosión de Suelos es, por tanto, muy conveniente desde un punto de vista de identificación y clasificación de la erosión en sus distintas formas. Esta conveniencia se incrementa por el hecho de que tales movimientos del terreno tienen normalmente efectos negativos, desde la reducción más o menos intensa de la capacidad productiva del suelo afectado, hasta daños catastróficos, tanto sobre bienes económicos como sobre vidas humanas.

Tal y como se explica en la Metodología, el estudio de los movimientos en masa se centra en la determinación de un indicador de la potencialidad de cada elemento del territorio a sufrir este tipo de fenómenos.

Aplicando el proceso explicado en la Metodología, se obtienen la información de partida y resultados finales que se resumen en las tablas, gráficos y mapas siguientes:

– Información de partida:

Mapa 5.1. Factor litología.

Tabla 5.1. Superficies según el factor litología.

Mapa 5.2. Factor pendiente.

Tabla 5.2. Superficies según el factor pendiente.

Mapa 5.3. Factor pluviometría.

Tabla 5.3. Superficies según el factor pluviometría.

Mapa 5.4. Movimientos identificados.



– Resultados finales y análisis:

Mapa 5.5. Potencialidad y tipología predominante de movimientos en masa.

Tabla 5.5. Superficies según potencialidad y tipología predominante de movimientos en masa.

Gráfico 5.5.1. Superficies según potencialidad de movimientos en masa.

Gráfico 5.5.2. Superficies según tipología predominante de movimientos en masa.

Tabla 5.6. Superficies según vegetación y potencialidad de movimientos en masa.

Tabla 5.7. Superficies según términos municipales y potencialidad de movimientos en masa.

Tabla 5.8. Superficies según unidades hidrológicas y potencialidad de movimientos en masa.

Tabla 5.9. Superficies según régimen de propiedad y potencialidad de movimientos en masa.

Tabla 5.10. Superficies según régimen de protección y potencialidad de movimientos en masa.

Los datos de régimen de propiedad y régimen de protección han sido obtenidos del Tercer Inventario Forestal Nacional de Toledo.

Por otra parte, en el capítulo 9 (Cartografía), se incluye el mapa de potencialidad y tipología predominante de movimientos en masa (Mapa nº 3), a escala 1:250.000.





## Mapa 5.1. Factor litología

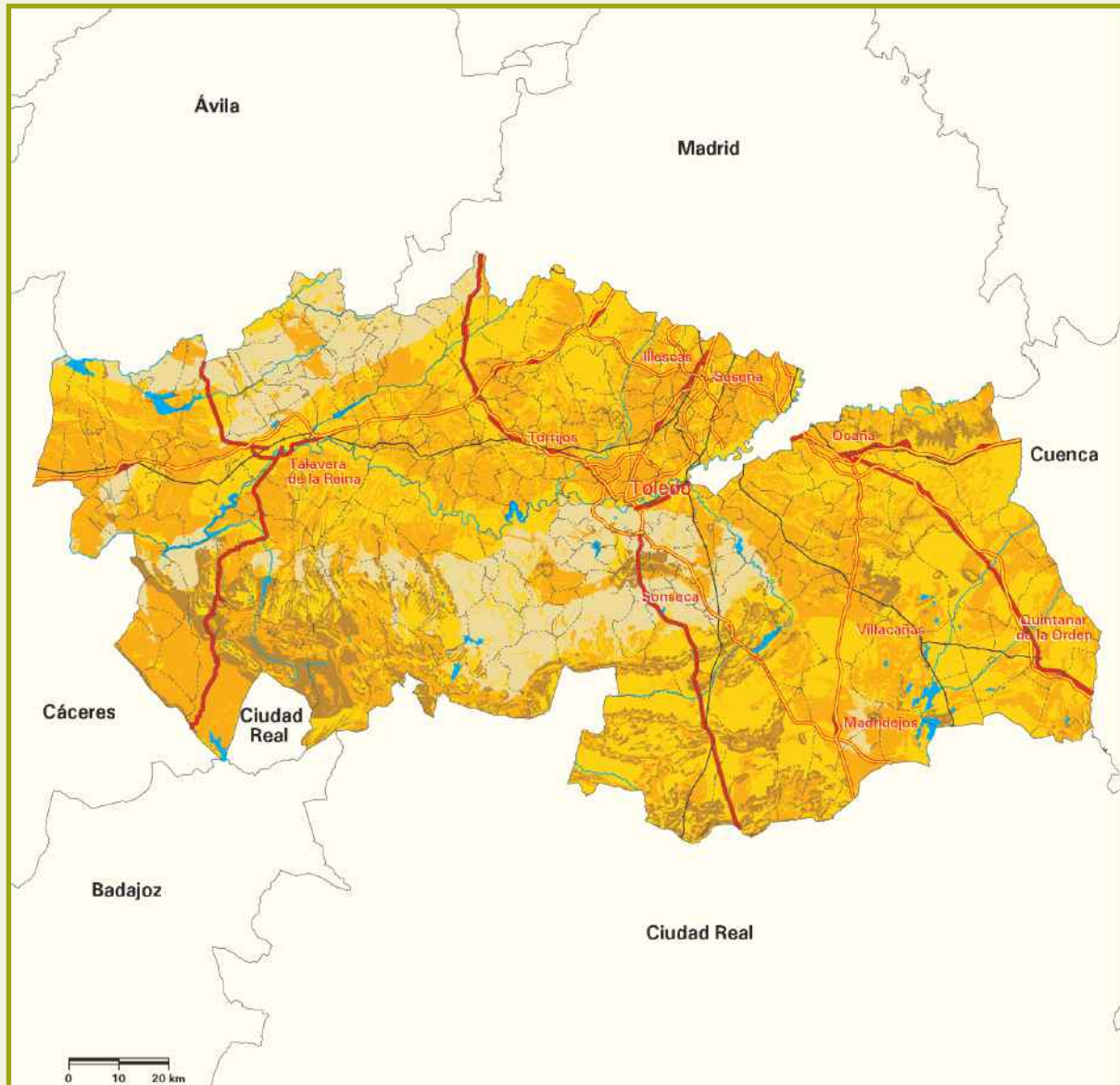

Signos convencionales	
	Autopista / Autovía
	Carretera nacional
	Río
	Ferrocarril
	Límite municipal
	Láminas de agua superficiales
	Superficies artificiales

Susceptibilidad litológica a los movimientos en masa	
	No favorable
	Muy poco favorable
	Poco favorable
	Medianamente favorable
	Favorable
	Muy favorable

Fuente: Instituto Geológico y Minero de España.  
Elaboración propia.





Tabla 5.1. Superficies según el factor litología

Susceptibilidad litológica a los movimientos en masa	Superficie geográfica	
	ha	%
No favorable	0,00	0,00
Muy poco favorable	222.043,85	14,45
Poco favorable	681.966,45	44,37
Medianamente favorable	510.032,32	33,18
Favorable	122.705,82	7,98
Muy favorable	233,80	0,02
TOTAL	1.536.982,24	100,00



## Mapa 5.2. Factor pendiente

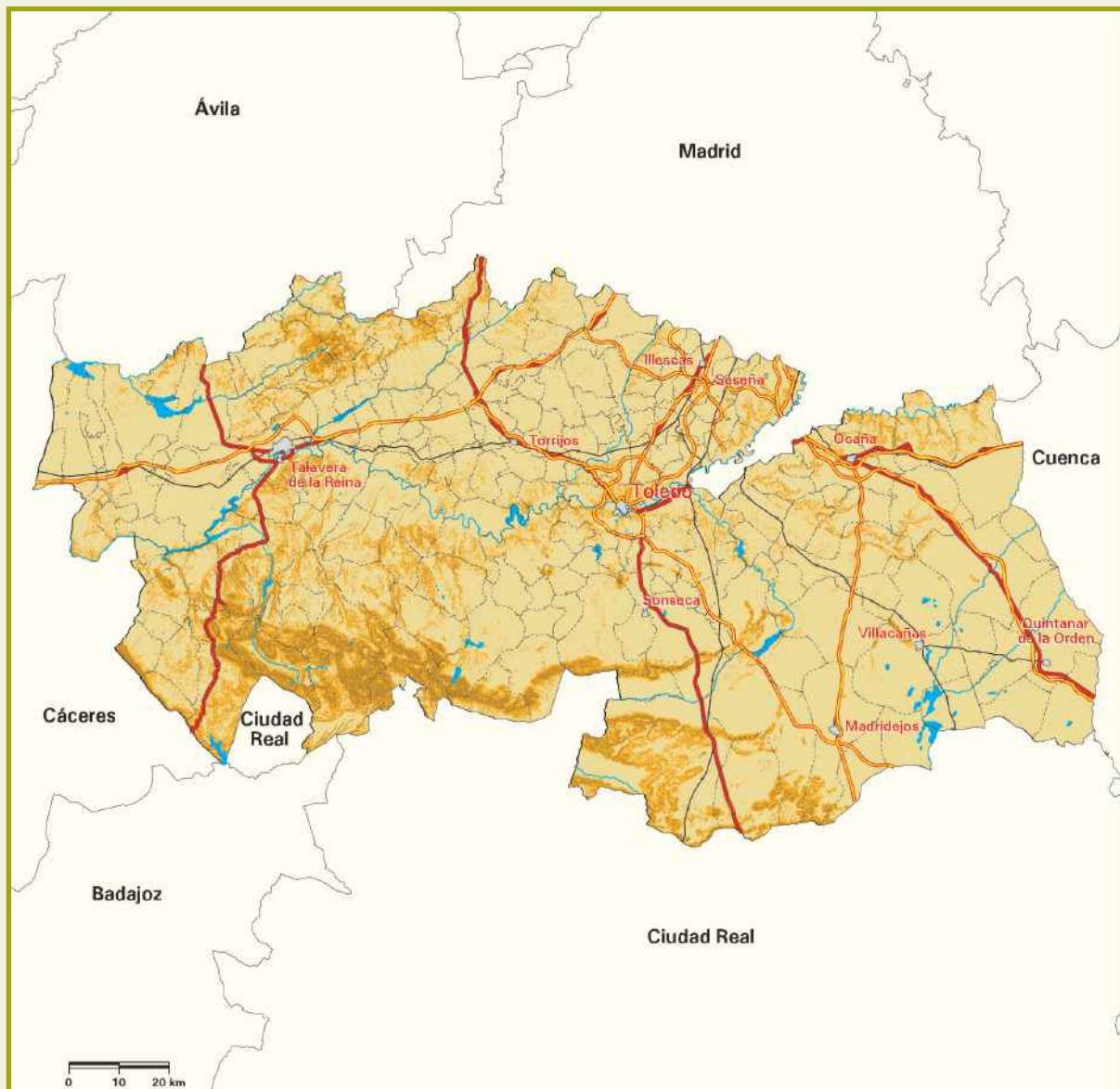

### Signos convencionales

- Autopista / Autovía
- Carretera nacional
- Río
- Ferrocarril
- Límite municipal
- Láminas de agua superficiales
- Superficies artificiales

### Pendiente

- Baja ( $\leq 15\%$ )
- Media ( $> 15$  y  $\leq 30\%$ )
- Alta ( $> 30$  y  $\leq 100\%$ )
- Muy alta o escarpes ( $> 100\%$ )

Fuente: Modelo Digital del Terreno del Ministerio de Agricultura y Pesca, Alimentación y Medio Ambiente.  
Elaboración propia.



Tabla 5.2. Superficies según el factor pendiente

Pendiente	Superficie geográfica	
	ha	%
Baja ( $\leq 15\%$ )	1.282.787,45	83,46
Media ( $> 15$ y $\leq 30\%$ )	180.464,02	11,74
Alta ( $> 30$ y $\leq 100\%$ )	73.727,14	4,80
Muy alta o escarpes ( $> 100\%$ )	3,63	~ 0,00
TOTAL	1.536.982,24	100,00



## Mapa 5.3. Factor pluviometría

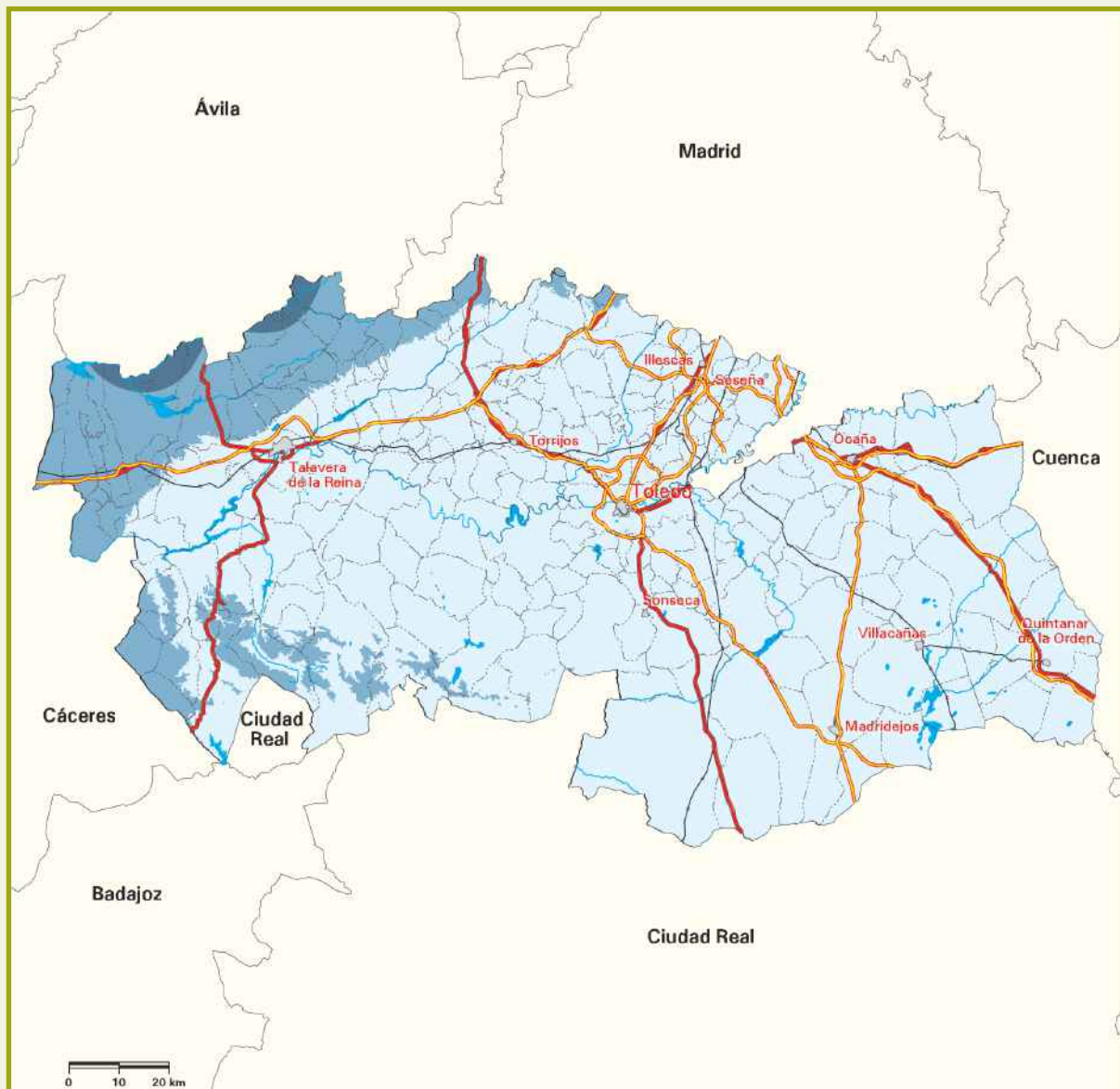

### Signos convencionales

- Autopista / Autovía
- Carretera nacional
- Río
- Ferrocarril
- Límite municipal
- Láminas de agua superficiales
- Superficies artificiales

### Pluviometría ( P y T10 en mm )

- $P \leq 600$  y  $T10 \leq 100$
- $P \leq 600$  y  $T10 > 100$  ó  $600 < P \leq 1200$  y  $T10 \leq 100$
- $P > 1200$  ó  $600 < P \leq 1200$  y  $T10 > 100$

Fuente: Agencia Estatal de Meteorología.  
Elaboración propia.



Tabla 5.3. Superficies según el factor pluviometría

Pluviometría (P y T10 en mm)	Superficie geográfica	
	ha	%
$P \leq 600$ y $T10 \leq 100$	1.314.585,09	85,53
$P \leq 600$ y $T10 > 100$ ó $600 < P \leq 1200$ y $T10 \leq 100$	206.804,83	13,46
$P > 1200$ ó $600 < P \leq 1200$ y $T10 > 100$	15.592,32	1,01
TOTAL	1.536.982,24	100,00



## Mapa 5.4. Movimientos identificados



### Signos convencionales

- Autopista / Autovía
- Carretera nacional
- Río
- Ferrocarril
- Límite municipal
- Láminas de agua superficiales
- Superficies artificiales

▲ Movimientos activos identificados (Total: 15)

Fuente: Instituto Geológico y Minero de España.  
Elaboración propia.

# Mapa 5.5. Potencialidad y tipología predominante de movimientos en masa

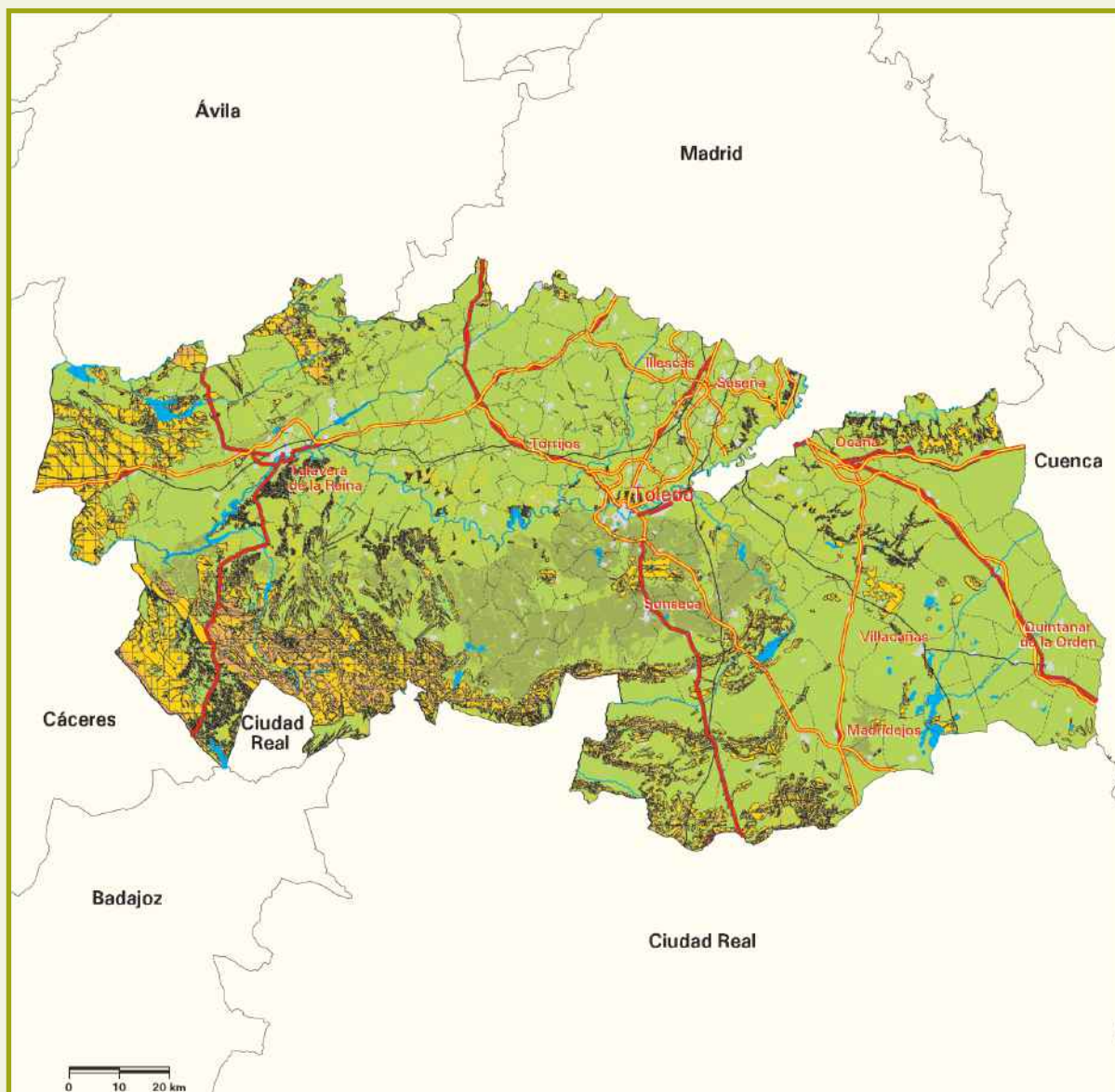

Signos convencionales	
	Autopista / Autovía
	Carretera nacional
	Río
	Ferrocarril
	Límite municipal

Potencialidad	
	Nula o muy baja
	Baja o moderada
	Media
	Alta
	Muy alta
	Láminas de agua superficiales y humedales
	Superficies artificiales

Tipología	
	Derrumbes en general
	Deslizamientos
	Flujos
	Complejos o mixtos



Tabla 5.5. Superficies según potencialidad y tipología predominante de movimientos en masa

Tipología predominante	Potencialidad			
	Nula o muy baja		Baja o moderada	
	ha	%	ha	%
Derrumbes en general	0,00	0,00	0,00	0,00
Deslizamientos	0,00	0,00	0,00	0,00
Derrumbes en general y deslizamientos	0,00	0,00	0,00	0,00
Deslizamientos y flujos	0,00	0,00	0,00	0,00
Complejos o mixtos	0,00	0,00	0,00	0,00
Movimientos en masa poco probables	126.591,55	8,24	1.051.579,08	68,41
<b>SUPERFICIE EROSIONABLE</b>	126.591,55	8,24	1.051.579,08	68,41
Láminas de agua superficiales y humedales				
Superficies artificiales				
<b>TOTAL</b>				

Notas: Los porcentajes están referidos a la superficie geográfica de la provincia.

Véase la definición de superficie erosionable en la introducción del punto 3.4.

Sólo se estudia la tipología predominante de movimientos en masa en zonas de potencialidad media, alta y muy alta.





	Potencialidad						Superficie geográfica	
	Media		Alta		Muy alta			
	ha	%	ha	%	ha	%	ha	%
	75.271,59	4,90	19.047,96	1,24	12,01	~ 0,00	94.331,56	6,14
	122,93	0,01	0,13	~ 0,00	0,00	0,00	123,06	0,01
	161.318,32	10,50	11.654,82	0,76	262,75	0,02	173.235,89	11,28
	222,73	0,01	0,00	0,00	0,00	0,00	222,73	0,01
	40.152,95	2,61	4.962,01	0,32	1,56	~ 0,00	45.116,52	2,93
	0,00	0,00	0,00	0,00	0,00	0,00	1.178.170,63	76,65
	277.088,52	18,03	35.664,92	2,32	276,32	0,02	1.491.200,39	97,02
							13.264,42	0,86
							32.517,43	2,12
							1.536.982,24	100,00



Gráfico 5.5.1. Superficies según potencialidad de movimientos en masa





Gráfico 5.5.2. Superficies según tipología predominante de movimientos en masa



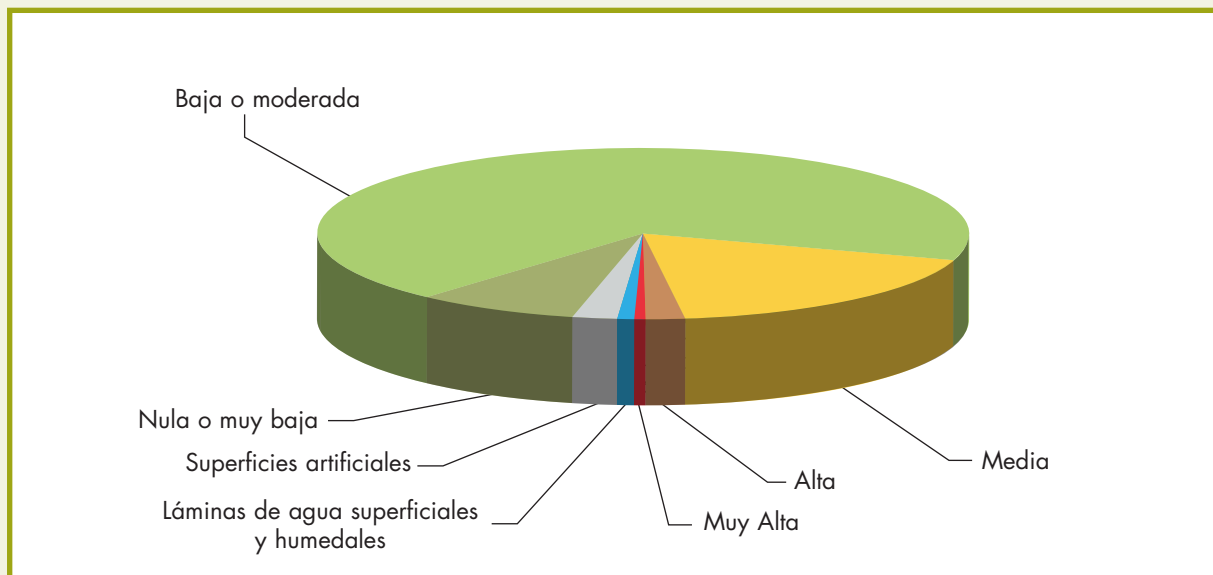

Tabla 5.6. Superficies según vegetación y potencialidad de movimientos en masa

Vegetación	Potencialidad			
	Nula o muy baja		Baja o moderada	
	ha	%	ha	%
Forestal arbolado	32.983,41	2,15	199.961,14	13,00
Forestal desarbolado	14.597,21	0,95	53.685,18	3,49
Cultivos	79.010,93	5,14	797.932,76	51,92
<b>SUPERFICIE EROSIONABLE</b>	<b>126.591,55</b>	<b>8,24</b>	<b>1.051.579,08</b>	<b>68,41</b>
Láminas de agua superficiales y humedales				
Superficies artificiales				
<b>TOTAL</b>				

Notas: Los porcentajes están referidos a la superficie geográfica de la provincia.

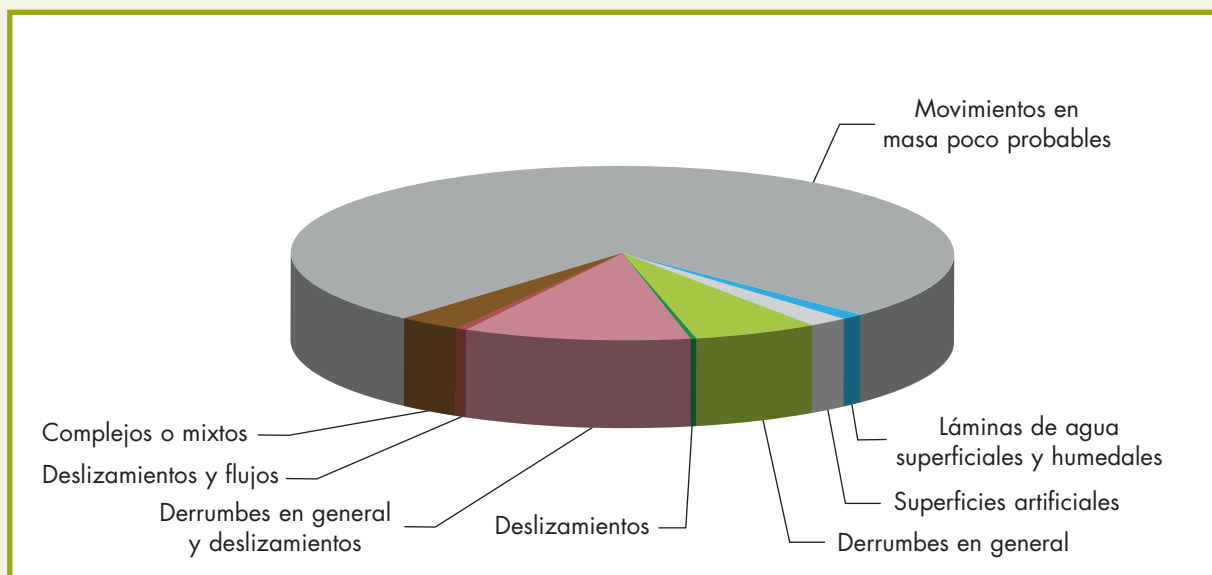
Véase la definición de superficie erosionable en la introducción del punto 3.4.



	Potencialidad						Superficie geográfica	
	Media		Alta		Muy alta		ha	%
	ha	%	ha	%	ha	%		
	122.545,24	7,97	25.913,04	1,69	226,36	0,02	381.629,19	24,83
	51.869,04	3,38	7.115,45	0,46	48,46	~ 0,00	127.315,34	8,28
	102.674,24	6,68	2.636,43	0,17	1,50	~ 0,00	982.255,86	63,91
	277.088,52	18,03	35.664,92	2,32	276,32	0,02	1.491.200,39	97,02
							13.264,42	0,86
							32.517,43	2,12
							1.536.982,24	100,00



Tabla 5.7. Superficies según términos municipales y potencialidad de movimientos en masa

Término municipal	Potencialidad			
	Nula o muy baja		Baja o moderada	
	ha	%	ha	%
Ajofrín	1.567,15	45,69	613,30	17,88
Alameda de la Sagra	0,00	0,00	2.996,42	95,05
Albarreal de Tajo	0,00	0,00	3.379,92	88,38
Alcabón	0,00	0,00	767,38	100,00
Alcañizo	0,00	0,00	1.178,02	88,85
Alcaudete de la Jara	1.084,04	7,04	9.347,86	60,69
Alcolea de Tajo	471,17	7,61	5.193,07	83,83
Aldea en Cabo	85,92	3,39	2.138,49	84,42
Aldeanueva de Barbarroja	2.913,13	32,14	2.910,12	32,11
Aldeanueva de San Bartolomé	0,00	0,00	815,90	24,06
Almendral de la Cañada	0,00	0,00	2.331,78	69,67
Almonacid de Toledo	2.799,69	29,87	5.399,73	57,61
Almorox	34,83	0,55	5.272,23	83,31
Añover de Tajo	0,00	0,00	3.094,33	84,53
Arcicóllar	0,00	0,00	2.817,58	94,17
Argés	1.381,24	63,06	701,85	32,05
Azután	196,16	9,48	1.773,69	85,75
Barcience	0,00	0,00	1.734,29	92,92
Bargas	0,00	0,00	7.871,76	90,89
Belvís de la Jara	77,54	0,71	5.770,35	52,47
Borox	0,00	0,00	4.720,14	79,28
Buenaventura	0,00	0,00	1.986,05	56,49
Burguillos de Toledo	1.508,50	54,68	266,69	9,66
Burujón	0,00	0,00	2.886,54	85,07
Cabañas de la Sagra	0,00	0,00	1.544,89	99,05
Cabañas de Yepes	0,00	0,00	1.700,96	95,71
Cabezamesada	0,00	0,00	5.968,01	100,00
Calera y Chozas	701,53	3,31	19.805,22	93,44
Caleruela	0,00	0,00	519,56	56,14
Calzada de Oropesa	0,00	0,00	4.252,35	31,45
Camarena	0,00	0,00	6.371,40	98,02
Camarenilla	0,00	0,00	2.184,52	90,81
Campillo de la Jara (El)	1,50	0,02	3.697,45	42,75
Camuñas	1.324,78	13,12	7.830,17	77,58
Cardiel de los Montes	0,00	0,00	2.245,80	96,05
Carmena	0,00	0,00	4.201,76	90,81
Carpio de Tajo (El)	0,00	0,00	8.664,27	77,59



	Potencialidad						Superficie erosionable (ha)
	Media		Alta		Muy alta		
	ha	%	ha	%	ha	%	
	1.243,49	36,26	5,82	0,17	0,00	0,00	3.429,76
	156,14	4,95	0,00	0,00	0,00	0,00	3.152,56
	444,59	11,62	0,00	0,00	0,00	0,00	3.824,51
	0,00	0,00	0,00	0,00	0,00	0,00	767,38
	147,76	11,15	0,00	0,00	0,00	0,00	1.325,78
	4.476,27	29,06	493,87	3,21	0,00	0,00	15.402,04
	527,51	8,52	2,56	0,04	0,00	0,00	6.194,31
	308,78	12,19	0,00	0,00	0,00	0,00	2.533,19
	2.402,50	26,50	838,91	9,25	0,00	0,00	9.064,66
	2.571,65	75,85	3,00	0,09	0,00	0,00	3.390,55
	972,35	29,05	42,77	1,28	0,00	0,00	3.346,90
	1.169,20	12,48	3,38	0,04	0,00	0,00	9.372,00
	976,29	15,43	44,96	0,71	0,00	0,00	6.328,31
	565,97	15,46	0,19	0,01	0,00	0,00	3.660,49
	174,52	5,83	0,00	0,00	0,00	0,00	2.992,10
	107,12	4,89	0,00	0,00	0,00	0,00	2.190,21
	97,80	4,73	0,75	0,04	0,00	0,00	2.068,40
	132,19	7,08	0,00	0,00	0,00	0,00	1.866,48
	788,95	9,11	0,00	0,00	0,00	0,00	8.660,71
	3.894,80	35,41	1.254,99	11,41	0,00	0,00	10.997,68
	1.232,86	20,71	0,81	0,01	0,00	0,00	5.953,81
	1.440,27	40,96	89,54	2,55	0,00	0,00	3.515,86
	978,48	35,47	5,32	0,19	0,00	0,00	2.758,99
	506,44	14,93	0,13	~ 0,00	0,00	0,00	3.393,11
	14,82	0,95	0,00	0,00	0,00	0,00	1.559,71
	76,23	4,29	0,00	0,00	0,00	0,00	1.777,19
	0,19	~ 0,00	0,00	0,00	0,00	0,00	5.968,20
	681,15	3,21	7,69	0,04	0,00	0,00	21.195,59
	393,26	42,50	12,57	1,36	0,00	0,00	925,39
	9.269,69	68,55	0,13	~ 0,00	0,00	0,00	13.522,17
	127,81	1,97	0,44	0,01	0,00	0,00	6.499,65
	221,17	9,19	0,00	0,00	0,00	0,00	2.405,69
	4.911,61	56,80	36,77	0,43	0,00	0,00	8.647,33
	931,52	9,23	7,32	0,07	0,00	0,00	10.093,79
	92,42	3,95	0,00	0,00	0,00	0,00	2.338,22
	424,52	9,18	0,38	0,01	0,00	0,00	4.626,66
	2.499,80	22,39	2,50	0,02	0,00	0,00	11.166,57

sigue ►►



Tabla 5.7. Superficies según términos municipales y potencialidad de movimientos en masa (cont.)

Término municipal	Potencialidad			
	Nula o muy baja		Baja o moderada	
	ha	%	ha	%
Carranque	0,00	0,00	2.111,41	91,86
Carriches	0,00	0,00	1.751,18	95,56
Casar de Escalona (El)	0,00	0,00	3.470,84	95,84
Casarrubios del Monte	0,00	0,00	8.720,87	99,20
Casasbuenas	2.694,58	91,49	228,05	7,74
Castillo de Bayuela	297,83	8,21	3.012,93	83,05
Cazalegas	0,00	0,00	2.345,03	95,97
Cebolla	0,00	0,00	3.209,90	91,96
Cedillo del Condado	0,00	0,00	2.430,70	97,68
Cerralbos (Los)	0,00	0,00	3.909,05	99,19
Cervera de los Montes	50,96	1,62	2.787,89	88,41
Chozas de Canales	0,00	0,00	3.079,33	96,22
Chueca	874,93	79,74	222,30	20,26
Ciruelos	0,00	0,00	2.119,67	93,64
Cobeja	0,00	0,00	1.629,74	99,27
Cobisa	545,39	41,59	765,13	58,36
Consuegra	0,13	~ 0,00	27.808,78	78,70
Corral de Almaguer	0,00	0,00	31.653,00	97,04
Cuerva	3.328,89	90,76	338,42	9,22
Domingo Pérez	0,00	0,00	1.221,10	97,31
Dosbarrios	0,00	0,00	9.755,69	89,68
Erustes	0,00	0,00	933,96	99,35
Escalona	0,00	0,00	6.705,81	98,45
Escalonilla	0,00	0,00	4.730,15	92,89
Espinoso del Rey	0,00	0,00	1.440,02	30,11
Esquivias	0,00	0,00	1.868,73	90,76
Estrella (La)	1.043,83	13,68	2.495,67	32,70
Fuensalida	0,00	0,00	6.393,72	97,05
Gálvez	4.287,05	79,61	1.097,86	20,39
Garciotum	150,26	6,71	1.972,85	88,04
Gerindote	0,00	0,00	4.274,36	98,51
Guadamur	2.562,58	68,78	1.123,05	30,15
Guardia (La)	457,54	2,37	16.069,19	83,07
Herencias (Las)	0,00	0,00	6.465,75	73,04
Herreruela de Oropesa	0,00	0,00	414,70	40,57
Hinojosa de San Vicente	7,69	0,25	1.198,65	38,85
Hontanar	295,27	1,95	2.653,68	17,51





	Potencialidad						Superficie erosionable (ha)
	Media		Alta		Muy alta		
	ha	%	ha	%	ha	%	
	187,22	8,14	0,00	0,00	0,00	0,00	2.298,63
	81,35	4,44	0,00	0,00	0,00	0,00	1.832,53
	150,82	4,16	0,00	0,00	0,00	0,00	3.621,66
	70,59	0,80	0,00	0,00	0,00	0,00	8.791,46
	22,32	0,76	0,19	0,01	0,00	0,00	2.945,14
	307,40	8,47	9,94	0,27	0,00	0,00	3.628,10
	98,49	4,03	0,00	0,00	0,00	0,00	2.443,52
	280,57	8,04	0,00	0,00	0,00	0,00	3.490,47
	57,78	2,32	0,00	0,00	0,00	0,00	2.488,48
	31,77	0,81	0,00	0,00	0,00	0,00	3.940,82
	311,40	9,88	2,81	0,09	0,00	0,00	3.153,06
	121,00	3,78	0,00	0,00	0,00	0,00	3.200,33
	0,00	0,00	0,00	0,00	0,00	0,00	1.097,23
	143,88	6,36	0,00	0,00	0,00	0,00	2.263,55
	12,01	0,73	0,00	0,00	0,00	0,00	1.641,75
	0,69	0,05	0,00	0,00	0,00	0,00	1.311,21
	7.332,87	20,75	194,35	0,55	0,00	0,00	35.336,13
	955,60	2,93	9,44	0,03	0,00	0,00	32.618,04
	0,63	0,02	0,00	0,00	0,00	0,00	3.667,94
	33,71	2,69	0,00	0,00	0,00	0,00	1.254,81
	1.117,49	10,27	5,44	0,05	0,00	0,00	10.878,62
	6,13	0,65	0,00	0,00	0,00	0,00	940,09
	105,30	1,55	0,13	~ 0,00	0,00	0,00	6.811,24
	361,80	7,11	0,06	~ 0,00	0,00	0,00	5.092,01
	2.325,40	48,63	1.016,63	21,26	0,00	0,00	4.782,05
	189,16	9,19	1,06	0,05	0,00	0,00	2.058,95
	3.315,38	43,45	775,95	10,17	0,00	0,00	7.630,83
	194,22	2,95	0,00	0,00	0,00	0,00	6.587,94
	0,00	0,00	0,00	0,00	0,00	0,00	5.384,91
	117,31	5,23	0,50	0,02	0,00	0,00	2.240,92
	64,59	1,49	0,00	0,00	0,00	0,00	4.338,95
	40,02	1,07	0,00	0,00	0,00	0,00	3.725,65
	2.675,07	13,83	140,44	0,73	0,00	0,00	19.342,24
	2.357,41	26,63	29,08	0,33	0,00	0,00	8.852,24
	607,18	59,40	0,31	0,03	0,00	0,00	1.022,19
	1.592,48	51,60	287,14	9,30	0,00	0,00	3.085,96
	9.476,12	62,52	2.731,60	18,02	0,00	0,00	15.156,67

sigue ►►



Tabla 5.7. Superficies según términos municipales y potencialidad de movimientos en masa (cont.)

Término municipal	Potencialidad			
	Nula o muy baja		Baja o moderada	
	ha	%	ha	%
Hormigos	0,00	0,00	2.578,52	98,95
Huecas	0,00	0,00	2.602,09	97,53
Huerta de Valdecarábanos	0,00	0,00	7.240,82	88,02
Iglesuela (La)	0,00	0,00	4.962,70	72,71
Illán de Vacas	0,00	0,00	913,45	99,82
Illescas	0,00	0,00	5.214,08	98,14
Lagartera	0,00	0,00	4.062,26	51,81
Layos	908,13	54,52	654,07	39,26
Lillo	0,00	0,00	13.541,88	93,29
Lominchar	0,00	0,00	1.976,60	91,34
Lucillos	0,00	0,00	3.880,29	98,10
Madridejos	2.350,16	9,13	19.732,12	76,67
Magán	0,00	0,00	2.752,17	97,61
Malpica de Tajo	0,00	0,00	7.418,97	97,10
Manzanaque	255,31	21,85	572,66	49,02
Maqueda	0,00	0,00	7.212,37	98,99
Marjaliza	0,00	0,00	5.307,68	81,48
Marrupe	0,00	0,00	1.020,76	98,52
Mascaraque	4.493,60	69,56	1.921,26	29,74
Mata (La)	0,00	0,00	1.605,17	85,96
Mazarambroz	10.720,91	49,90	7.090,94	33,01
Mejorada	75,98	1,66	4.073,50	89,00
Menasalbas	10.589,92	60,05	3.884,42	22,03
Méntrida	0,00	0,00	7.107,50	87,68
Mesegar de Tajo	0,00	0,00	1.219,23	70,27
Miguel Esteban	0,00	0,00	9.037,46	100,00
Mocejón	0,00	0,00	2.701,83	98,04
Mohedas de la Jara	0,00	0,00	651,76	10,92
Montearagón	0,00	0,00	1.087,10	98,28
Montesclaros	0,00	0,00	1.509,06	74,20
Mora	5.553,49	33,83	7.269,47	44,29
Nambroca	5.008,84	62,67	1.378,06	17,24
Nava de Ricomalillo (La)	4,06	0,10	645,26	16,64
Navahermosa	1.623,11	12,78	8.146,90	64,15
Navalcán	0,00	0,00	3.507,11	62,14
Navalmoralejo	618,74	27,69	686,03	30,69
Navalmorales (Los)	1.797,64	17,35	6.084,57	58,73



	Potencialidad						Superficie erosionable (ha)
	Media		Alta		Muy alta		
	ha	%	ha	%	ha	%	
	27,45	1,05	0,00	0,00	0,00	0,00	2.605,97
	65,85	2,47	0,00	0,00	0,00	0,00	2.667,94
	985,30	11,98	0,00	0,00	0,00	0,00	8.226,12
	1.836,78	26,91	26,08	0,38	0,00	0,00	6.825,56
	1,63	0,18	0,00	0,00	0,00	0,00	915,08
	98,86	1,86	0,25	~ 0,00	0,00	0,00	5.313,19
	3.774,24	48,15	2,81	0,04	0,00	0,00	7.839,31
	98,05	5,89	5,57	0,33	0,00	0,00	1.665,82
	971,23	6,69	3,56	0,02	0,00	0,00	14.516,67
	186,90	8,64	0,38	0,02	0,00	0,00	2.163,88
	75,10	1,90	0,00	0,00	0,00	0,00	3.955,39
	3.472,15	13,49	181,96	0,71	0,00	0,00	25.736,39
	67,28	2,39	0,00	0,00	0,00	0,00	2.819,45
	221,55	2,90	0,00	0,00	0,00	0,00	7.640,52
	340,36	29,13	0,00	0,00	0,00	0,00	1.168,33
	73,73	1,01	0,00	0,00	0,00	0,00	7.286,10
	1.046,33	16,06	160,58	2,46	0,00	0,00	6.514,59
	15,38	1,48	0,00	0,00	0,00	0,00	1.036,14
	45,27	0,70	0,00	0,00	0,00	0,00	6.460,13
	261,75	14,02	0,31	0,02	0,00	0,00	1.867,23
	3.027,31	14,09	644,32	3,00	0,00	0,00	21.483,48
	427,09	9,33	0,63	0,01	0,00	0,00	4.577,20
	2.719,65	15,42	440,28	2,50	0,00	0,00	17.634,27
	995,87	12,29	2,38	0,03	0,00	0,00	8.105,75
	513,75	29,61	2,00	0,12	0,00	0,00	1.734,98
	0,13	~ 0,00	0,00	0,00	0,00	0,00	9.037,59
	54,03	1,96	0,00	0,00	0,00	0,00	2.755,86
	4.457,82	74,69	858,74	14,39	0,00	0,00	5.968,32
	19,07	1,72	0,00	0,00	0,00	0,00	1.106,17
	517,69	25,45	7,19	0,35	0,00	0,00	2.033,94
	3.534,24	21,53	56,65	0,35	0,00	0,00	16.413,85
	1.590,79	19,91	14,19	0,18	0,00	0,00	7.991,88
	2.171,45	55,99	1.057,33	27,26	0,25	0,01	3.878,35
	2.581,46	20,33	348,36	2,74	0,00	0,00	12.699,83
	1.612,17	28,56	524,63	9,30	0,06	~ 0,00	5.643,97
	794,96	35,57	135,19	6,05	0,00	0,00	2.234,92
	2.361,60	22,80	116,12	1,12	0,00	0,00	10.359,93

sigue ►►



Tabla 5.7. Superficies según términos municipales y potencialidad de movimientos en masa (cont.)

Término municipal	Potencialidad			
	Nula o muy baja		Baja o moderada	
	ha	%	ha	%
Navalucillos (Los)	287,38	0,82	8.620,31	24,46
Navamorcuende	0,00	0,00	7.418,67	67,40
Noblejas	0,00	0,00	5.193,44	76,61
Noez	436,97	12,99	2.469,71	73,44
Nombela	508,13	4,22	10.755,37	89,40
Novés	0,00	0,00	4.050,37	99,24
Numancia de la Sagra	0,00	0,00	2.662,13	96,18
Nuño Gómez	155,70	9,30	1.424,21	85,07
Ocaña	0,00	0,00	13.592,53	94,35
Olías del Rey	0,00	0,00	3.433,38	95,65
Ontígola	0,00	0,00	3.338,52	84,13
Orgaz	5.762,16	37,91	8.009,64	52,70
Oropesa	0,00	0,00	15.584,26	47,77
Otero	0,00	0,00	2.860,47	98,52
Palomeque	0,00	0,00	1.894,19	89,81
Pantoja	0,00	0,00	2.181,89	94,06
Paredes de Escalona	77,04	3,11	2.314,58	93,45
Parrillas	0,00	0,00	2.888,30	57,04
Pelahustán	105,80	2,39	3.976,96	89,84
Pepino	815,53	20,22	3.024,43	75,00
Polán	6.234,95	40,49	8.117,58	52,71
Portillo de Toledo	0,00	0,00	1.903,31	98,75
Puebla de Almoradiel (La)	0,00	0,00	10.267,19	100,00
Puebla de Montalbán (La)	1.072,28	7,98	11.361,86	84,58
Pueblanueva (La)	0,00	0,00	10.200,29	85,53
Puente del Arzobispo (El)	3,63	7,38	44,89	91,22
Puerto de San Vicente	0,00	0,00	124,87	2,74
Pulgar	2.244,99	59,32	1.510,37	39,91
Quero	0,00	0,00	8.293,59	90,88
Quintanar de la Orden	0,00	0,00	8.388,70	99,97
Quismondo	0,00	0,00	1.453,40	99,20
Real de San Vicente (El)	0,00	0,00	4.234,90	78,84
Recas	0,00	0,00	2.752,48	92,59
Retamoso	762,56	15,86	2.753,05	57,27
Rielves	0,00	0,00	3.199,45	98,53
Robledo del Mazo	0,94	0,01	564,34	4,17
Romeral (El)	0,00	0,00	5.041,67	64,94



	Potencialidad						Superficie erosionable (ha)
	Media		Alta		Muy alta		
	ha	%	ha	%	ha	%	
	19.725,37	55,98	6.602,33	18,74	0,00	0,00	35.235,39
	2.815,01	25,57	774,19	7,03	0,00	0,00	11.007,87
	1.554,77	22,94	30,39	0,45	0,00	0,00	6.778,60
	447,41	13,31	8,63	0,26	0,00	0,00	3.362,72
	767,38	6,38	0,06	~ 0,00	0,00	0,00	12.030,94
	31,21	0,76	0,00	0,00	0,00	0,00	4.081,58
	105,61	3,82	0,00	0,00	0,00	0,00	2.767,74
	93,67	5,60	0,50	0,03	0,00	0,00	1.674,08
	813,90	5,65	0,31	~ 0,00	0,00	0,00	14.406,74
	156,14	4,35	0,00	0,00	0,00	0,00	3.589,52
	628,81	15,84	1,19	0,03	0,00	0,00	3.968,52
	1.326,15	8,73	101,05	0,66	0,00	0,00	15.199,00
	16.899,40	51,79	144,51	0,44	0,00	0,00	32.628,17
	43,03	1,48	0,00	0,00	0,00	0,00	2.903,50
	214,91	10,19	0,00	0,00	0,00	0,00	2.109,10
	137,88	5,94	0,00	0,00	0,00	0,00	2.319,77
	85,29	3,44	0,00	0,00	0,00	0,00	2.476,91
	1.813,90	35,82	361,49	7,14	0,00	0,00	5.063,69
	315,66	7,13	28,39	0,64	0,00	0,00	4.426,81
	189,16	4,69	3,50	0,09	0,00	0,00	4.032,62
	1.031,63	6,70	15,32	0,10	0,00	0,00	15.399,48
	24,14	1,25	0,00	0,00	0,00	0,00	1.927,45
	0,00	0,00	0,00	0,00	0,00	0,00	10.267,19
	999,12	7,44	0,00	0,00	0,00	0,00	13.433,26
	1.687,02	14,14	0,31	~ 0,00	39,83	0,33	11.927,45
	0,69	1,40	0,00	0,00	0,00	0,00	49,21
	3.718,78	81,32	729,11	15,94	0,00	0,00	4.572,76
	29,01	0,77	0,00	0,00	0,00	0,00	3.784,37
	831,98	9,12	0,00	0,00	0,00	0,00	9.125,57
	2,88	0,03	0,00	0,00	0,00	0,00	8.391,58
	11,76	0,80	0,00	0,00	0,00	0,00	1.465,16
	1.134,50	21,12	2,25	0,04	0,00	0,00	5.371,65
	220,36	7,41	0,00	0,00	0,00	0,00	2.972,84
	1.265,62	26,33	26,14	0,54	0,00	0,00	4.807,37
	47,59	1,47	0,00	0,00	0,00	0,00	3.247,04
	7.578,55	55,96	5.398,35	39,86	0,13	~ 0,00	13.542,31
	2.719,47	35,03	2,50	0,03	0,00	0,00	7.763,64

sigue ►►



Tabla 5.7. Superficies según términos municipales y potencialidad de movimientos en masa (cont.)

Término municipal	Potencialidad			
	Nula o muy baja		Baja o moderada	
	ha	%	ha	%
San Bartolomé de las Abiertas	0,00	0,00	4.513,48	80,23
San Martín de Montalbán	6.012,96	45,42	5.421,55	40,94
San Martín de Pusa	1.007,56	9,72	7.758,65	74,88
San Pablo de los Montes	2.024,00	20,60	2.902,43	29,54
San Román de los Montes	354,93	9,66	3.197,51	87,05
Santa Ana de Pusa	554,59	29,22	918,51	48,39
Santa Cruz de la Zarza	0,00	0,00	22.949,70	87,25
Santa Cruz del Retamar	0,00	0,00	12.180,08	98,57
Santa Olalla	0,00	0,00	6.994,01	98,29
Santo Domingo-Caudilla	0,00	0,00	5.310,56	99,64
Sartajada	0,00	0,00	462,35	31,14
Segurilla	29,26	1,30	1.961,28	87,29
Seseña	0,00	0,00	5.602,45	87,39
Sevilleja de la Jara	3,75	0,02	9.040,40	39,84
Sonseca	3.556,94	63,15	2.069,83	36,76
Sotillo de las Palomas	0,00	0,00	1.813,52	96,96
Talavera de la Reina	937,34	5,79	13.366,97	82,54
Tembleque	0,00	0,00	20.900,01	95,24
Toboso (El)	0,00	0,00	13.737,47	95,70
Toledo	5.326,25	26,98	12.691,51	64,28
Torralba de Oropesa	0,00	0,00	925,34	39,87
Torre de Esteban Hambrán (La)	0,00	0,00	4.840,33	97,24
Torrecilla de la Jara	197,22	2,80	4.497,41	63,86
Torrice	0,63	0,02	1.648,06	49,75
Torrijos	0,00	0,00	1.336,85	90,65
Totanés	667,83	25,84	1.846,85	71,47
Turleque	0,00	0,00	8.539,46	93,16
Ugena	0,00	0,00	1.423,95	100,00
Urda	0,00	0,00	13.799,50	63,93
Valdeverdeja	1,94	0,03	1.300,20	19,53
Valmojado	0,00	0,00	2.435,64	96,79
Velada	25,20	0,18	10.499,25	73,08
Ventas con Peña Aguilera (Las)	7.158,85	51,54	3.282,06	23,63
Ventas de Retamosa (Las)	0,00	0,00	1.776,94	100,00
Ventas de San Julián (Las)	0,00	0,00	126,50	19,78
Villa de Don Fadrique (La)	0,00	0,00	8.056,16	100,00
Villacañas	154,39	0,60	24.499,85	94,93



	Potencialidad						Superficie erosionable (ha)
	Media		Alta		Muy alta		
	ha	%	ha	%	ha	%	
	1.087,35	19,33	24,82	0,44	0,00	0,00	5.625,65
	1.641,75	12,40	163,71	1,24	0,00	0,00	13.239,97
	1.593,22	15,37	3,50	0,03	0,00	0,00	10.362,93
	4.240,84	43,16	656,20	6,68	1,63	0,02	9.825,10
	120,75	3,29	0,00	0,00	0,00	0,00	3.673,19
	418,02	22,02	6,94	0,37	0,00	0,00	1.898,06
	3.321,83	12,63	30,58	0,12	0,00	0,00	26.302,11
	175,71	1,42	1,25	0,01	0,00	0,00	12.357,04
	121,81	1,71	0,00	0,00	0,00	0,00	7.115,82
	19,13	0,36	0,00	0,00	0,00	0,00	5.329,69
	834,04	56,19	187,72	12,65	0,25	0,02	1.484,36
	250,81	11,16	5,57	0,25	0,00	0,00	2.246,92
	807,77	12,60	0,13	~ 0,00	0,88	0,01	6.411,23
	10.593,87	46,70	3.048,16	13,44	0,08	~ 0,00	22.686,26
	5,32	0,09	0,00	0,00	0,00	0,00	5.632,09
	56,84	3,04	0,00	0,00	0,00	0,00	1.870,36
	1.730,29	10,68	160,89	0,99	0,00	0,00	16.195,49
	1.042,89	4,75	1,81	0,01	0,00	0,00	21.944,71
	616,55	4,30	0,00	0,00	0,00	0,00	14.354,02
	1.719,04	8,71	2,25	0,01	4,13	0,02	19.743,18
	1.395,31	60,13	0,00	0,00	0,00	0,00	2.320,65
	137,19	2,76	0,00	0,00	0,00	0,00	4.977,52
	1.821,84	25,87	525,88	7,47	0,00	0,00	7.042,35
	1.632,56	49,27	31,95	0,96	0,00	0,00	3.313,20
	137,94	9,35	0,00	0,00	0,00	0,00	1.474,79
	69,47	2,69	0,00	0,00	0,00	0,00	2.584,15
	625,87	6,83	0,88	0,01	0,00	0,00	9.166,21
	0,00	0,00	0,00	0,00	0,00	0,00	1.423,95
	7.106,07	32,91	650,26	3,01	33,39	0,15	21.589,22
	5.211,39	78,27	144,38	2,17	0,00	0,00	6.657,91
	80,73	3,21	0,00	0,00	0,00	0,00	2.516,37
	3.828,76	26,65	12,38	0,09	0,00	0,00	14.365,59
	2.952,39	21,26	495,37	3,57	0,00	0,00	13.888,67
	0,00	0,00	0,00	0,00	0,00	0,00	1.776,94
	513,07	80,22	0,00	0,00	0,00	0,00	639,57
	0,00	0,00	0,00	0,00	0,00	0,00	8.056,16
	1.154,19	4,47	0,00	0,00	0,00	0,00	25.808,43

sigue ►►



Tabla 5.7. Superficies según términos municipales y potencialidad de movimientos en masa (cont.)

Término municipal	Potencialidad			
	Nula o muy baja		Baja o moderada	
	ha	%	ha	%
Villafranca de los Caballeros	71,66	0,74	9.368,25	97,09
Villaluenga de la Sagra	0,00	0,00	2.327,34	96,46
Villamiel de Toledo	0,00	0,00	4.006,98	97,80
Villaminaya	1.562,15	74,82	481,11	23,05
Villamuelas	1.459,41	34,46	2.723,28	64,31
Villanueva de Alcardete	0,00	0,00	14.581,20	99,96
Villanueva de Bogas	567,91	10,01	4.778,61	84,22
Villarejo de Montalbán	1.704,72	26,12	3.444,76	52,78
Villarrubia de Santiago	0,00	0,00	10.898,63	71,03
Villaseca de la Sagra	0,00	0,00	2.836,46	97,62
Villasequilla	0,00	0,00	7.143,15	93,87
Villatobas	0,00	0,00	17.048,85	94,89
Viso de San Juan (El)	0,00	0,00	4.660,23	93,77
Yébenes (Los)	0,00	0,00	43.914,35	65,79
Yeles	0,00	0,00	1.650,44	97,71
Yepes	0,00	0,00	7.143,15	90,46
Yuncler	0,00	0,00	1.391,56	84,84
Yunclillos	0,00	0,00	2.818,89	92,31
Yuncos	0,00	0,00	1.216,79	91,24
TOTAL	126.591,55	8,49	1.051.579,08	70,52

Notas: Los porcentajes están referidos a la superficie erosionable de cada término municipal.  
Véase la definición de superficie erosionable en la introducción del punto 3.4.





	Potencialidad						Superficie erosionable (ha)
	Media		Alta		Muy alta		
	ha	%	ha	%	ha	%	
	209,85	2,17	0,00	0,00	0,00	0,00	9.649,76
	85,29	3,54	0,00	0,00	0,00	0,00	2.412,63
	90,29	2,20	0,00	0,00	0,00	0,00	4.097,27
	44,52	2,13	0,00	0,00	0,00	0,00	2.087,78
	52,03	1,23	0,00	0,00	0,00	0,00	4.234,72
	5,88	0,04	0,00	0,00	0,00	0,00	14.587,08
	325,72	5,74	1,81	0,03	0,00	0,00	5.674,05
	1.351,35	20,70	26,14	0,40	0,00	0,00	6.526,97
	4.318,57	28,15	125,37	0,82	0,00	0,00	15.342,57
	69,16	2,38	0,00	0,00	0,00	0,00	2.905,62
	466,54	6,13	0,00	0,00	0,00	0,00	7.609,69
	812,53	4,52	106,05	0,59	0,00	0,00	17.967,43
	307,84	6,19	0,50	0,01	1,38	0,03	4.969,95
	20.275,46	30,37	2.370,21	3,55	194,31	0,29	66.754,33
	38,27	2,27	0,31	0,02	0,00	0,00	1.689,02
	753,06	9,54	0,00	0,00	0,00	0,00	7.896,21
	248,75	15,16	0,00	0,00	0,00	0,00	1.640,31
	234,68	7,69	0,00	0,00	0,00	0,00	3.053,57
	116,81	8,76	0,00	0,00	0,00	0,00	1.333,60
	277.088,52	18,58	35.664,92	2,39	276,32	0,02	1.491.200,39



Tabla 5.8. Superficies según unidades hidrológicas y potencialidad de movimientos en masa

Unidad hidrológica	Potencialidad			
	Nula o muy baja		Baja o moderada	
	ha	%	ha	%
3066	0,00	0,00	13.684,70	97,68
3067	0,00	0,00	28.549,27	72,95
3148	0,00	0,00	3.717,15	86,06
3149	0,00	0,00	18.261,32	87,06
3150	0,00	0,00	26.538,97	95,61
3152	0,00	0,00	9.189,22	97,90
3154	0,00	0,00	1.942,83	80,29
3155	0,00	0,00	16.756,15	94,97
3156	0,00	0,00	67.857,05	89,66
3157	0,00	0,00	2.741,29	99,06
3158	14.822,55	11,90	87.441,09	70,19
3159	0,00	0,00	7.666,72	98,42
3160	14.463,58	52,63	10.562,65	38,43
3161	9.291,82	36,88	11.480,49	45,57
3162	5.893,41	62,27	2.704,15	28,57
3163	10.305,22	56,88	5.484,52	30,28
3164	7.727,88	58,20	4.996,40	37,63
3165	414,45	16,21	2.012,37	78,68
3172	0,00	0,00	24.158,92	94,43
3173	0,00	0,00	9.196,98	97,01
3174	0,00	0,00	2.774,12	96,95
3175	0,00	0,00	8.821,42	95,96
3176	0,00	0,00	1.827,78	83,63
3177	0,00	0,00	11.182,39	97,24
3178	0,00	0,00	8.200,42	95,54
3179	205,10	11,67	1.363,79	77,58
3180	0,00	0,00	12.909,75	95,38
3181	5.396,35	42,10	6.099,58	47,60
3182	0,00	0,00	4.711,26	94,84
3183	0,00	0,00	168,21	99,59
3184	2.641,30	42,95	3.146,43	51,17
3185	1.168,26	21,37	4.156,25	76,03
3186	16.018,83	76,08	4.871,66	23,13
3187	0,00	0,00	1.863,24	96,85
3188	678,84	13,91	1.466,04	30,04
3189	8.973,87	59,25	3.747,85	24,75
3190	5.877,03	44,54	6.064,86	45,96
3191	0,00	0,00	1.382,31	99,36
3192	0,00	0,00	7.306,98	89,02



	Potencialidad						Superficie erosionable (ha)
	Media		Alta		Muy alta		
	ha	%	ha	%	ha	%	
	297,52	2,12	28,45	0,20	0,00	0,00	14.010,67
	10.396,76	26,57	187,84	0,48	0,00	0,00	39.133,87
	601,48	13,92	0,00	0,00	0,88	0,02	4.319,51
	2.711,78	12,93	1,13	0,01	0,00	0,00	20.974,23
	1.216,29	4,38	1,63	0,01	0,00	0,00	27.756,89
	179,65	1,91	18,01	0,19	0,00	0,00	9.386,88
	398,32	16,46	78,54	3,25	0,00	0,00	2.419,69
	842,85	4,78	43,90	0,25	0,00	0,00	17.642,90
	7.723,62	10,21	97,86	0,13	0,00	0,00	75.678,53
	26,01	0,94	0,00	0,00	0,00	0,00	2.767,30
	20.971,14	16,83	1.343,14	1,08	0,00	0,00	124.577,92
	123,00	1,58	0,00	0,00	0,00	0,00	7.789,72
	2.315,27	8,43	139,19	0,51	0,00	0,00	27.480,69
	4.393,91	17,44	21,46	0,09	4,13	0,02	25.191,81
	722,79	7,64	144,01	1,52	0,00	0,00	9.464,36
	1.872,17	10,33	455,22	2,51	0,00	0,00	18.117,13
	538,77	4,06	14,88	0,11	0,00	0,00	13.277,93
	130,69	5,11	0,00	0,00	0,00	0,00	2.557,51
	1.422,20	5,56	0,88	~ 0,00	1,38	0,01	25.583,38
	283,95	2,99	0,44	~ 0,00	0,00	0,00	9.481,37
	87,42	3,05	0,00	0,00	0,00	0,00	2.861,54
	371,56	4,04	0,00	0,00	0,00	0,00	9.192,98
	357,86	16,37	0,00	0,00	0,00	0,00	2.185,64
	317,54	2,76	0,00	0,00	0,00	0,00	11.499,93
	382,50	4,46	0,00	0,00	0,00	0,00	8.582,92
	188,72	10,74	0,13	0,01	0,00	0,00	1.757,74
	624,81	4,62	0,00	0,00	0,00	0,00	13.534,56
	1.298,70	10,13	22,20	0,17	0,00	0,00	12.816,83
	256,25	5,16	0,13	~ 0,00	0,00	0,00	4.967,64
	0,69	0,41	0,00	0,00	0,00	0,00	168,90
	359,93	5,85	1,63	0,03	0,00	0,00	6.149,29
	141,88	2,60	0,00	0,00	0,00	0,00	5.466,39
	165,47	0,79	0,00	0,00	0,00	0,00	21.055,96
	60,65	3,15	0,00	0,00	0,00	0,00	1.923,89
	2.312,14	47,39	422,33	8,66	0,00	0,00	4.879,35
	2.187,77	14,44	236,99	1,56	0,00	0,00	15.146,48
	1.232,48	9,34	21,14	0,16	0,00	0,00	13.195,51
	8,94	0,64	0,00	0,00	0,00	0,00	1.391,25
	900,69	10,97	0,69	0,01	0,00	0,00	8.208,36

sigue ►►



Tabla 5.8. Superficies según unidades hidrológicas y potencialidad de movimientos en masa (cont.)

Unidad hidrológica	Potencialidad			
	Nula o muy baja		Baja o moderada	
	ha	%	ha	%
3193	0,00	0,00	9.342,67	79,84
3194	2.224,60	15,93	5.012,66	35,90
3195	1.384,93	8,93	9.166,21	59,14
3196	82,54	1,80	3.260,49	71,21
3197	0,00	0,00	7.545,67	87,47
3198	1.559,02	6,21	7.778,34	31,00
3199	1.851,35	17,73	6.219,70	59,58
3200	0,00	0,00	6.948,31	91,75
3201	0,00	0,00	8.791,40	97,54
3202	829,60	3,24	15.634,58	61,06
3203	0,00	0,00	5.139,36	88,66
3224	0,00	0,00	879,24	97,73
3226	0,00	0,00	21.147,13	91,60
3227	0,00	0,00	4.850,71	99,69
3228	0,00	0,00	806,15	99,37
3229	86,36	1,50	5.140,66	89,57
3230	317,47	1,97	14.935,56	92,62
3231	0,00	0,00	20.953,28	98,89
3232	236,99	3,15	6.860,95	91,15
3233	0,00	0,00	14.140,92	98,06
3234	0,00	0,00	1.033,13	90,45
3235	342,23	5,38	5.711,82	89,80
3236	0,00	0,00	2.783,75	97,92
3237	287,52	4,94	4.707,32	80,94
3238	606,80	3,51	14.810,24	85,77
3239	2.119,23	5,05	34.559,05	82,30
3240	1.091,99	3,50	12.590,10	40,34
3242	160,95	2,31	3.235,11	46,34
3243	1.842,98	43,05	1.274,75	29,77
3244	0,00	0,00	1.713,53	45,41
3245	0,00	0,00	3.087,77	40,88
3246	261,38	1,49	4.541,24	25,96
3247	208,42	3,72	1.262,50	22,53
3248	2.403,32	55,89	1.288,26	29,95
3249	370,43	5,95	5.785,36	92,99
3250	433,90	4,60	3.033,50	32,19
3251	17,51	0,13	10.949,90	82,69
3252	0,00	0,00	755,06	19,80



	Potencialidad						Superficie erosionable (ha)
	Media		Alta		Muy alta		
	ha	%	ha	%	ha	%	
	2.359,79	20,16	0,00	0,00	0,00	0,00	11.702,46
	5.667,49	40,59	1.058,08	7,58	0,00	0,00	13.962,83
	4.199,57	27,09	750,50	4,84	0,00	0,00	15.501,21
	1.218,66	26,61	17,45	0,38	0,00	0,00	4.579,14
	1.077,84	12,50	2,31	0,03	0,00	0,00	8.625,82
	12.009,74	47,86	3.747,54	14,93	0,00	0,00	25.094,64
	2.331,65	22,33	37,08	0,36	0,00	0,00	10.439,78
	624,18	8,24	0,50	0,01	0,00	0,00	7.572,99
	221,74	2,46	0,00	0,00	0,00	0,00	9.013,14
	7.615,95	29,74	1.525,07	5,96	0,00	0,00	25.605,20
	617,05	10,65	0,00	0,00	39,83	0,69	5.796,24
	20,39	2,27	0,00	0,00	0,00	0,00	899,63
	1.898,50	8,22	40,83	0,18	0,00	0,00	23.086,46
	15,00	0,31	0,00	0,00	0,00	0,00	4.865,71
	5,13	0,63	0,00	0,00	0,00	0,00	811,28
	504,56	8,79	7,82	0,14	0,00	0,00	5.739,40
	873,18	5,41	0,06	~ 0,00	0,00	0,00	16.126,27
	234,99	1,11	0,00	0,00	0,00	0,00	21.188,27
	429,34	5,70	0,06	~ 0,00	0,00	0,00	7.527,34
	280,14	1,94	0,00	0,00	0,00	0,00	14.421,06
	109,06	9,55	0,00	0,00	0,00	0,00	1.142,19
	277,64	4,37	28,89	0,45	0,00	0,00	6.360,58
	59,09	2,08	0,00	0,00	0,00	0,00	2.842,84
	820,59	14,11	0,50	0,01	0,00	0,00	5.815,93
	1.658,26	9,60	192,60	1,12	0,00	0,00	17.267,90
	5.099,45	12,14	212,42	0,51	0,00	0,00	41.990,15
	11.984,74	38,41	5.538,64	17,75	0,00	0,00	31.205,47
	2.713,71	38,88	870,18	12,47	0,00	0,00	6.979,95
	1.147,25	26,80	16,45	0,38	0,00	0,00	4.281,43
	1.129,06	29,93	930,27	24,66	0,00	0,00	3.772,86
	4.046,69	53,58	418,64	5,54	0,00	0,00	7.553,10
	10.829,59	61,89	1.864,30	10,66	0,25	~ 0,00	17.496,76
	2.121,41	37,86	2.010,81	35,89	0,00	0,00	5.603,14
	233,80	5,44	374,87	8,72	0,00	0,00	4.300,25
	65,91	1,06	0,00	0,00	0,00	0,00	6.221,70
	5.497,78	58,32	461,35	4,89	0,00	0,00	9.426,53
	2.248,42	16,98	26,83	0,20	0,00	0,00	13.242,66
	2.505,93	65,72	552,27	14,48	0,00	0,00	3.813,26

sigue ►►



Tabla 5.8. Superficies según unidades hidrológicas y potencialidad de movimientos en masa (cont.)

Unidad hidrológica	Potencialidad			
	Nula o muy baja		Baja o moderada	
	ha	%	ha	%
3253	3,38	0,15	1.030,88	45,88
3255	0,00	0,00	578,54	15,57
3257	0,00	0,00	864,68	24,67
3262	0,00	0,00	3.042,25	70,89
3265	0,00	0,00	6.868,96	69,30
3266	0,00	0,00	555,34	26,35
3267	0,00	0,00	2.808,14	54,92
3268	0,00	0,00	517,94	25,37
3270	0,00	0,00	0,25	0,05
3272	0,00	0,00	1.151,63	60,02
3273	13,38	0,06	17.633,58	83,00
3274	0,00	0,00	4.535,61	87,91
3275	0,00	0,00	7.578,81	66,83
3276	0,00	0,00	623,24	80,53
3278	0,00	0,00	121,94	39,41
3280	0,00	0,00	2.274,12	77,72
3282	0,00	0,00	141,01	92,34
3284	0,00	0,00	103,61	92,72
3285	25,76	0,07	20.323,66	55,41
3289	0,00	0,00	3.910,18	20,35
4012	0,00	0,00	20.150,14	99,45
4015	0,00	0,00	84.210,87	96,52
4016	1.543,14	2,59	54.205,25	90,81
4017	2.357,98	5,34	33.853,26	76,61
4023	0,00	0,00	11.678,45	95,00
4024	0,00	0,00	4.810,94	60,79
4025	0,00	0,00	3.090,78	50,94
4026	0,00	0,00	7.341,95	49,53
4032	49,27	1,01	1.557,08	31,82
4033	0,00	0,00	2.116,17	39,93
4034	0,00	0,00	9.156,77	64,37
4052	0,00	0,00	1.045,83	10,77
4053	0,00	0,00	894,00	49,47
4054	0,00	0,00	2.693,83	73,28
4055	0,63	0,01	657,51	7,29
4057	0,00	0,00	4.768,92	38,66
TOTAL	126.591,55	8,49	1.051.579,08	70,52

Notas: Los porcentajes están referidos a la superficie erosionable de cada unidad hidrológica.  
Véase la definición de superficie erosionable en la introducción del punto 3.4.



	Potencialidad						Superficie erosionable (ha)
	Media		Alta		Muy alta		
	ha	%	ha	%	ha	%	
	1.187,15	52,82	25,95	1,15	0,00	0,00	2.247,36
	3.053,19	82,14	85,29	2,29	0,00	0,00	3.717,02
	2.587,21	73,81	53,40	1,52	0,00	0,00	3.505,29
	1.225,17	28,55	24,20	0,56	0,00	0,00	4.291,62
	2.748,73	27,73	294,83	2,97	0,00	0,00	9.912,52
	1.262,44	59,90	289,64	13,74	0,25	0,01	2.107,67
	2.064,46	40,38	240,49	4,70	0,00	0,00	5.113,09
	1.059,40	51,90	464,04	22,73	0,00	0,00	2.041,38
	253,44	49,85	254,63	50,09	0,06	0,01	508,38
	622,87	32,46	144,20	7,52	0,00	0,00	1.918,70
	3.207,96	15,10	390,82	1,84	0,00	0,00	21.245,74
	603,61	11,70	19,95	0,39	0,00	0,00	5.159,17
	3.694,01	32,57	67,72	0,60	0,00	0,00	11.340,54
	150,70	19,47	0,00	0,00	0,00	0,00	773,94
	181,64	58,71	5,82	1,88	0,00	0,00	309,40
	566,78	19,37	85,23	2,91	0,00	0,00	2.926,13
	11,69	7,66	0,00	0,00	0,00	0,00	152,70
	8,13	7,28	0,00	0,00	0,00	0,00	111,74
	16.324,50	44,51	3,00	0,01	0,00	0,00	36.676,92
	15.309,68	79,65	0,44	~ 0,00	0,00	0,00	19.220,30
	111,24	0,55	0,00	0,00	0,00	0,00	20.261,38
	3.040,31	3,48	0,69	~ 0,00	0,00	0,00	87.251,87
	3.861,78	6,47	76,91	0,13	0,00	0,00	59.687,08
	7.590,93	17,18	384,69	0,87	0,00	0,00	44.186,86
	614,62	5,00	0,00	0,00	0,00	0,00	12.293,07
	2.931,01	37,04	171,52	2,17	0,00	0,00	7.913,47
	2.632,67	43,40	309,72	5,11	33,39	0,55	6.066,56
	6.659,97	44,93	626,75	4,23	194,33	1,31	14.823,00
	2.799,01	57,21	485,74	9,93	1,63	0,03	4.892,73
	2.753,61	51,97	429,15	8,10	0,00	0,00	5.298,93
	4.274,80	30,05	793,58	5,58	0,00	0,00	14.225,15
	6.422,61	66,15	2.241,42	23,08	0,00	0,00	9.709,86
	680,65	37,66	232,49	12,87	0,00	0,00	1.807,14
	724,67	19,71	257,56	7,01	0,00	0,00	3.676,06
	5.886,96	65,27	2.473,78	27,43	0,13	~ 0,00	9.019,01
	6.803,48	55,15	763,13	6,19	0,06	~ 0,00	12.335,59
	277.088,52	18,58	35.664,92	2,39	276,32	0,02	1.491.200,39



Tabla 5.9. Superficies según régimen de propiedad y potencialidad de movimientos en masa

Régimen de propiedad	Potencialidad			
	Nula o muy baja		Baja o moderada	
	ha	%	ha	%
Montes públicos del Estado y de las comunidades autónomas catalogados de U.P. no consorciados ni conveniados	0,00	0,00	7.510,64	54,67
Montes públicos del Estado y de las comunidades autónomas no catalogados de U.P. consorciados o conveniados	0,00	0,00	8,63	53,50
Montes públicos del Estado y de las comunidades autónomas no catalogados de U.P. no consorciados ni conveniados	1.207,97	86,40	147,26	10,53
Montes públicos de entidades locales catalogados de U.P. no consorciados ni conveniados	369,06	0,59	15.143,60	24,42
Montes públicos de entidades locales no catalogados de U.P. no consorciados ni conveniados	0,00	0,00	116,38	95,40
Montes privados de particulares no consorciados ni conveniados	0,00	0,00	290,83	7,74
Resto de superficie	125.014,52	8,87	1.028.361,74	72,92
<b>TOTAL</b>	<b>126.591,55</b>	<b>8,49</b>	<b>1.051.579,08</b>	<b>70,52</b>

Notas: Los porcentajes están referidos a la superficie erosionable de cada tipo de régimen de propiedad.  
Véase la definición de superficie erosionable en la introducción del punto 3.4.





	Potencialidad						Superficie erosionable (ha)
	Media		Alta		Muy alta		
	ha	%	ha	%	ha	%	
	5.386,35	39,21	784,64	5,71	56,65	0,41	13.738,28
	7,50	46,50	0,00	0,00	0,00	0,00	16,13
	42,90	3,07	0,00	0,00	0,00	0,00	1.398,13
	32.761,79	52,81	13.758,86	22,18	1,81	~ 0,00	62.035,12
	3,81	3,12	1,81	1,48	0,00	0,00	122,00
	2.381,11	63,37	1.085,41	28,89	0,00	0,00	3.757,35
	236.505,06	16,77	20.034,20	1,42	217,86	0,02	1.410.133,38
	277.088,52	18,58	35.664,92	2,39	276,32	0,02	1.491.200,39



Tabla 5.10. Superficies según régimen de protección y potencialidad de movimientos en masa

Régimen de protección	Potencialidad			
	Nula o muy baja		Baja o moderada	
	ha	%	ha	%
Parque Nacional	0,00	0,00	353,05	6,19
Parque Regional	0,00	0,00	47,15	99,35
Reserva Natural	0,00	0,00	1.635,62	98,26
Microreserva	0,00	0,00	719,42	47,16
Reserva fluvial	0,00	0,00	1.821,58	97,02
Monumento Natural	0,00	0,00	48,40	22,28
Sin protección	126.591,55	8,55	1.046.953,86	70,74
TOTAL	126.591,55	8,49	1.051.579,08	70,52

Notas: Los porcentajes están referidos a la superficie erosionable de cada tipo de régimen de protección.  
Véase la definición de superficie erosionable en la introducción del punto 3.4.



	Potencialidad						Superficie erosionable (ha)
	Media		Alta		Muy alta		
	ha	%	ha	%	ha	%	
	3.572,45	62,72	1.770,75	31,09	0,00	0,00	5.696,25
	0,31	0,65	0,00	0,00	0,00	0,00	47,46
	29,01	1,74	0,00	0,00	0,00	0,00	1.664,63
	554,52	36,34	251,81	16,50	0,00	0,00	1.525,75
	55,97	2,98	0,00	0,00	0,00	0,00	1.877,55
	168,83	77,72	0,00	0,00	0,00	0,00	217,23
	272.707,43	18,42	33.642,36	2,27	276,32	0,02	1.480.171,52
	277.088,52	18,58	35.664,92	2,39	276,32	0,02	1.491.200,39





## 6. Erosión en cauces en Toledo





La erosión en cauces se produce cuando la tensión de arrastre o tractiva de la corriente de agua supera la resistencia de los materiales que conforman el lecho o las márgenes del cauce. Este tipo de erosión es un fenómeno íntimamente ligado a la torrencialidad de las cuencas hidrográficas, caracterizada por su régimen pluviométrico e hidrológico, su geomorfología y los fenómenos de erosión (laminar, en regueros, movimientos en masa) que se producen en sus laderas.

La erosión en cauces provoca no sólo pérdidas de tierras fértiles y efectos ecológicos negativos sobre los ecosistemas de ribera, sino también importantes daños materiales e incluso personales cuando se asocia a episodios torrenciales de gran intensidad; de ahí la necesidad de incluir su evaluación dentro del Inventario Nacional de Erosión de Suelos.

La erosión en cauces se estima mediante la valoración de un indicador sintético por unidad hidrológica (riesgo de erosión en cauces) que tiene en cuenta los diferentes elementos que intervienen en el fenómeno.

Aplicando el procedimiento explicado en la Metodología, se han obtenido, para cada una de las unidades hidrológicas que define la clasificación del Centro de Estudios Hidrográficos (CEH-CEDEX), los parámetros que finalmente definen el riesgo potencial de erosión en cauces, tal y como refleja la tabla 6.2, incluida en el CD-ROM adjunto. Los mapas 6.1 a 6.8 representan los distintos factores valorados por unidad hidrológica (pendiente, litología, geomorfología, intensidad de precipitación, erosión laminar, movimientos en masa, erosión en laderas y erosión en laderas con pluviometría) y el mapa 6.9, la clasificación final de las unidades hidrológicas en función del riesgo de erosión en cauces.

La tabla y el gráfico 6.1 resumen las superficies totales obtenidas según este riesgo.

Por otra parte, en el capítulo 9 (Cartografía), se incluye el mapa de riesgo de erosión en cauces por unidades hidrológicas (Mapa nº 4), a escala 1:250.000.



## Mapa 6.1. Factor pendiente por unidades hidrológicas

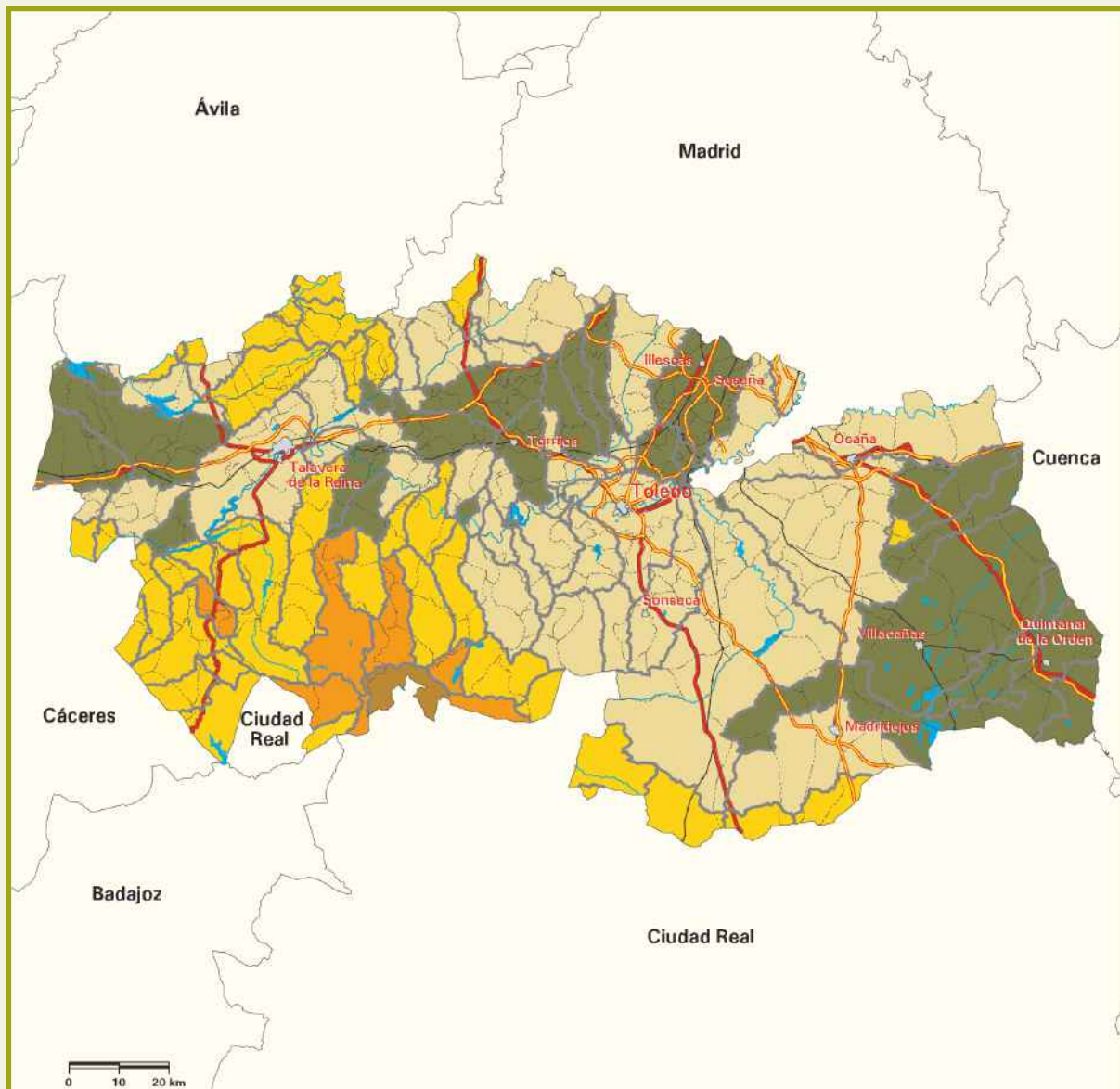

Signos convencionales	
	Autopista / Autovía
	Carretera nacional
	Río
	Ferrocarril
	Límite municipal
	Límite unidad hidrológica
	Láminas de agua superficial
	Superficies artificiales

Factor pendiente (%)	
	$\leq 5$
	$> 5$ y $\leq 10$
	$> 10$ y $\leq 20$
	$> 20$ y $\leq 30$
	$> 30$ y $\leq 50$
	$> 50$

Fuente: Centro de Estudios Hidrográficos (CEH-CEDEX).  
Elaboración propia.



# Mapa 6.2. Factor litología por unidades hidrológicas

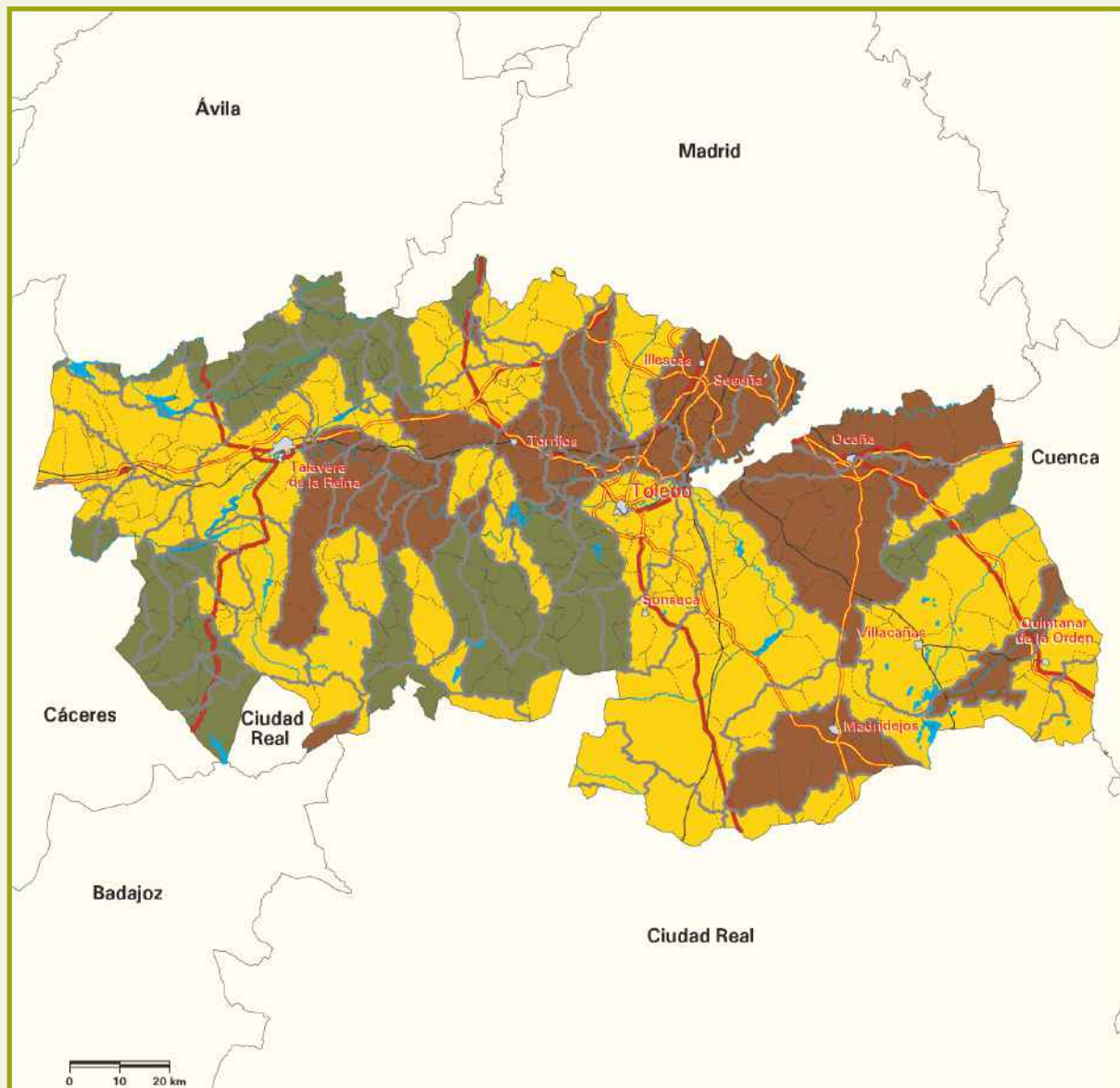

Signos convencionales	
	Autopista / Autovía
	Carretera nacional
	Río
	Ferrocarril
	Límite municipal
	Límite unidad hidrológica
	Láminas de agua superficial
	Superficies artificiales

Erosionabilidad	
	Baja
	Media
	Alta

Fuente: Centro de Estudios Hidrográficos (CEH-CEDEX).  
Elaboración propia.



## Mapa 6.3. Factor geomorfología por unidades hidrológicas

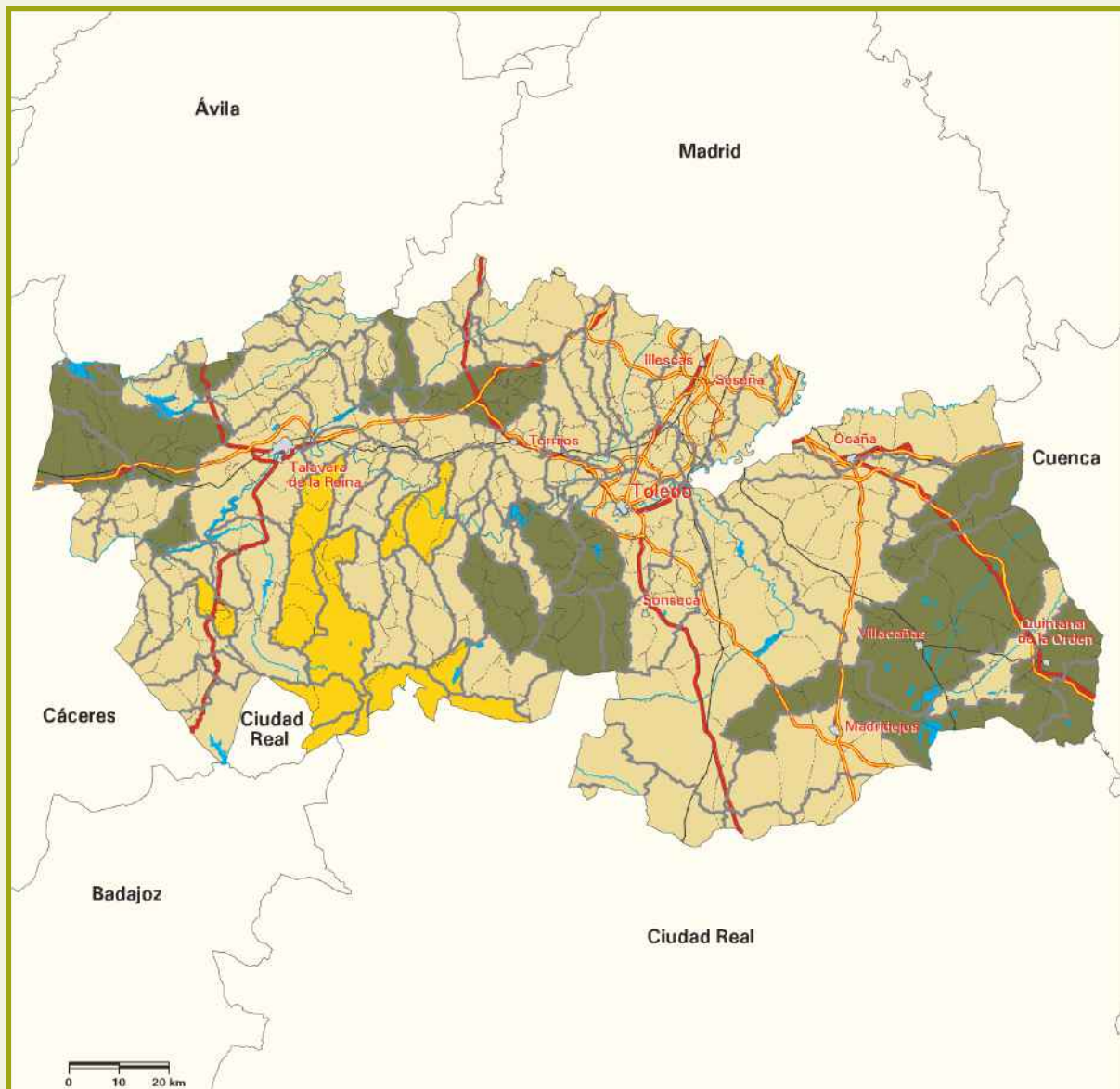

Signos convencionales	
	Autopista / Autovía
	Carretera nacional
	Río
	Ferrocarril
	Límite municipal
	Límite unidad hidrológica
	Láminas de agua superficial
	Superficies artificiales

Riesgo geomorfológico de erosión en cauces	
	Bajo
	Medio
	Alto
	Muy alto

Fuente: Centro de Estudios Hidrográficos (CEH-CEDEX).  
Elaboración propia.

# Mapa 6.4. Factor intensidad de precipitación por unidades hidrológicas

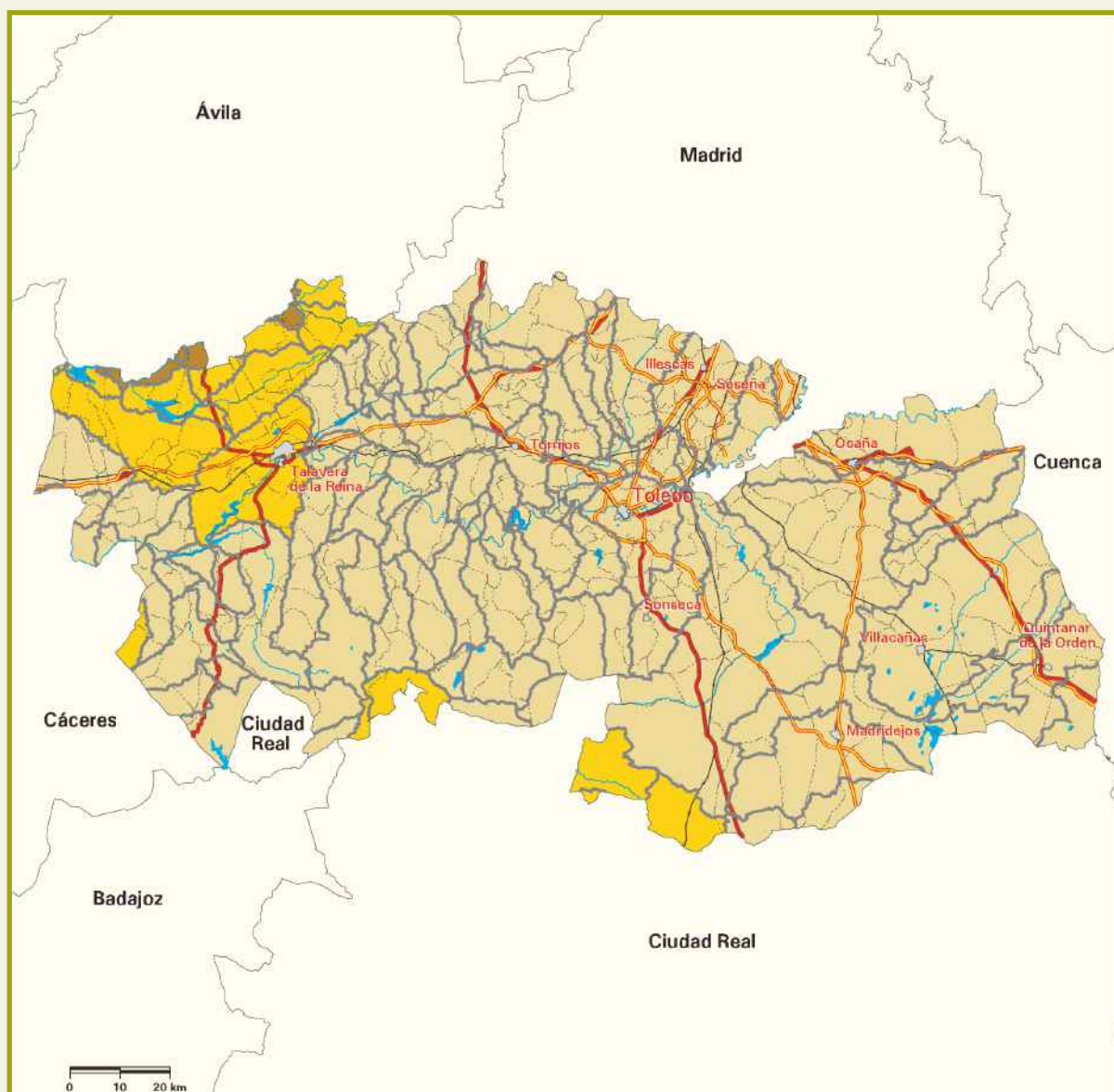

Signos convencionales	
	Autopista / Autovía
	Carretera nacional
	Río
	Ferrocarril
	Límite municipal
	Límite unidad hidrológica
	Láminas de agua superficial
	Superficies artificiales

Precipitación máxima en 24 horas con periodo de retorno de 100 años (mm)	
	≤ 50
	> 50 y ≤ 100
	> 100 y ≤ 150
	> 150 y ≤ 200
	> 200

Fuente: Centro de Estudios Hidrográficos (CEH-CEDEX).  
Elaboración propia.



## Mapa 6.5. Factor erosión laminar por unidades hidrológicas

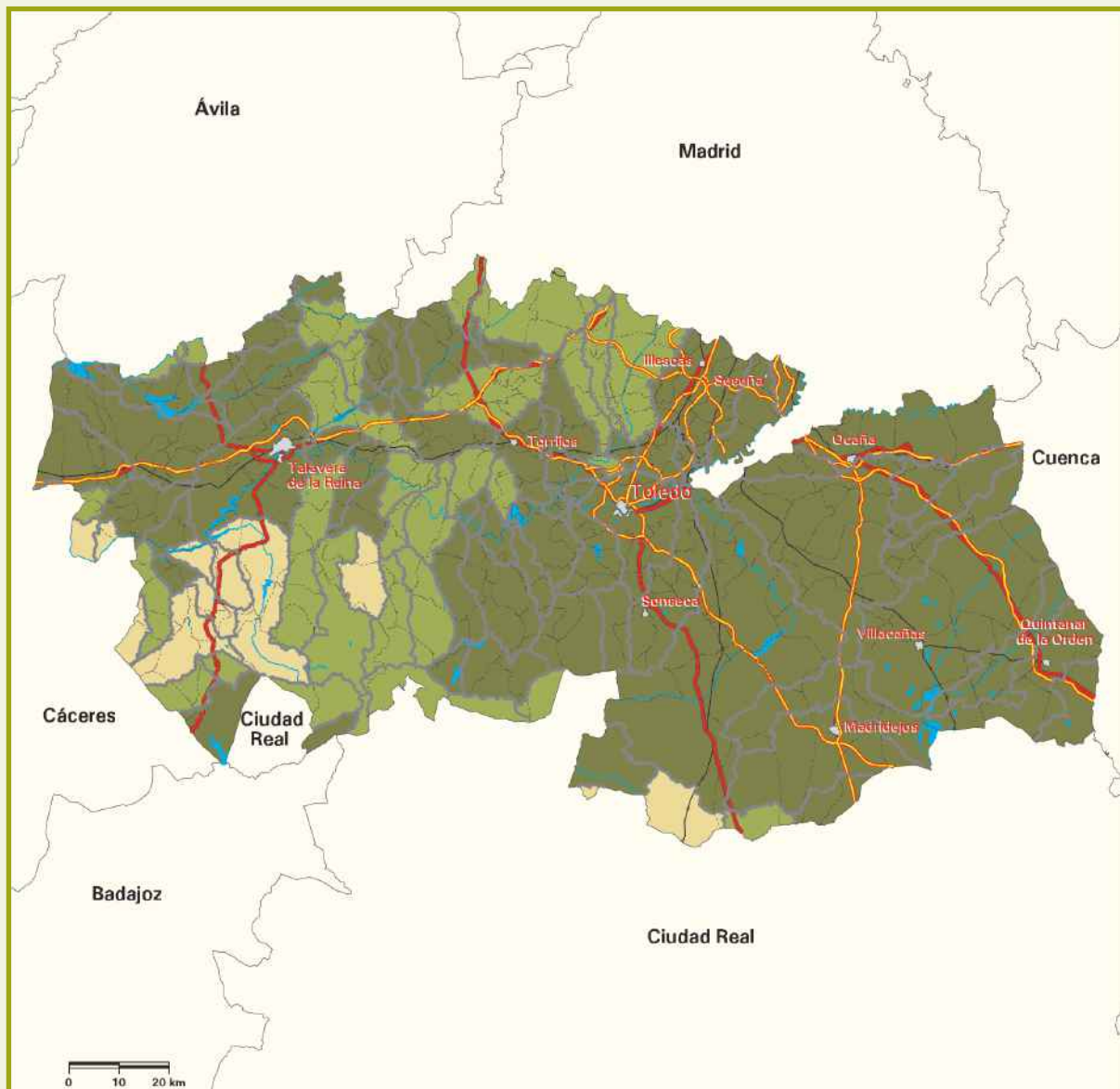

Signos convencionales	
	Autopista / Autovía
	Carretera nacional
	Río
	Ferrocarril
	Límite municipal
	Límite unidad hidrológica
	Láminas de agua superficial
	Superficies artificiales

Pérdidas de suelo ( $t \cdot ha^{-1} \cdot año^{-1}$ )	
	$\leq 5$
	$> 5$ y $\leq 10$
	$> 10$ y $\leq 25$
	$> 25$ y $\leq 50$
	$> 50$ y $\leq 100$
	$> 100$ y $\leq 200$
	$> 200$

Fuente: Centro de Estudios Hidrográficos (CEH-CEDEX).  
Elaboración propia.

# Mapa 6.6. Factor movimientos en masa por unidades hidrológicas

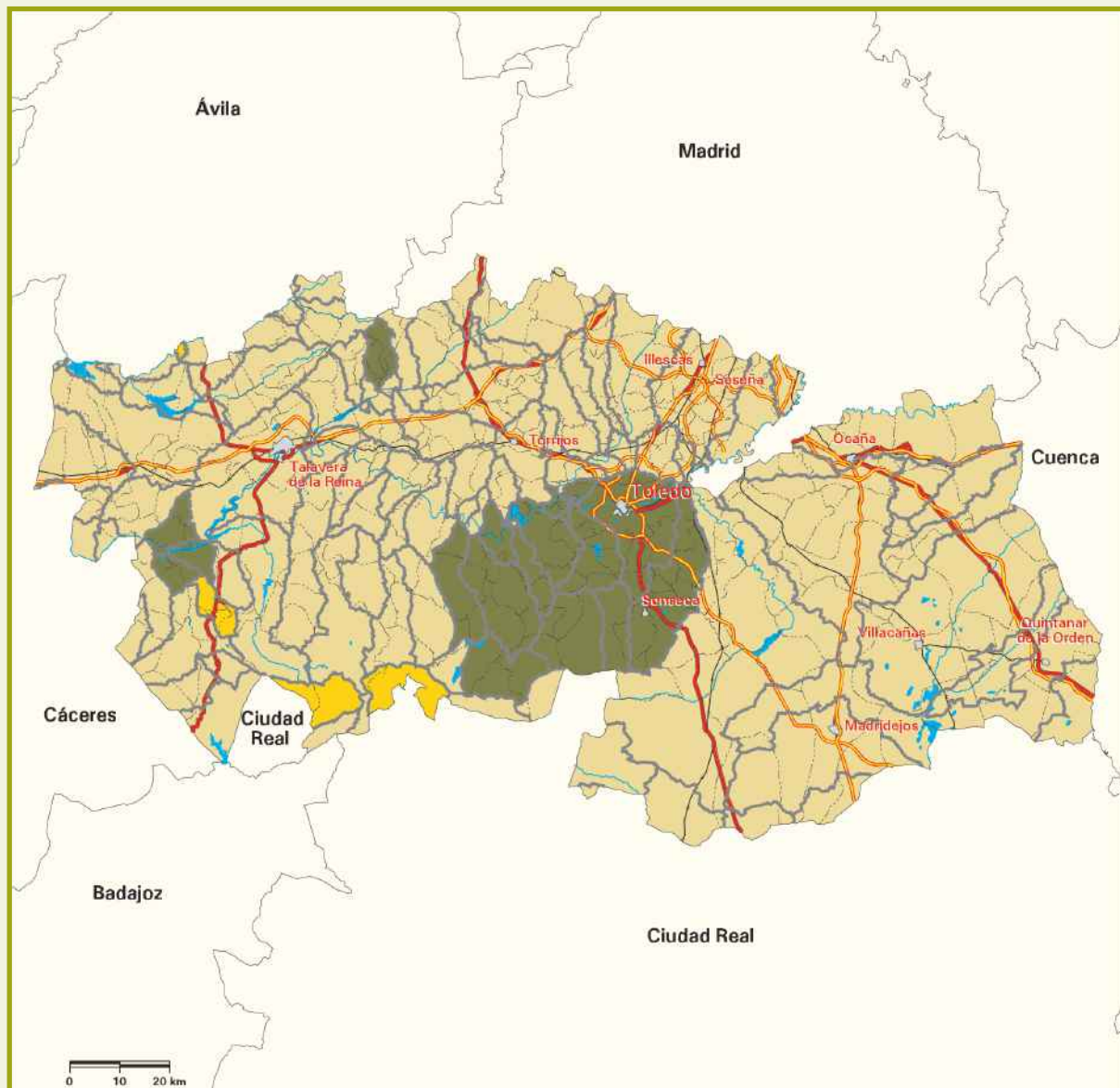

Signos convencionales	
	Autopista / Autovía
	Carretera nacional
	Río
	Ferrocarril
	Límite municipal
	Límite unidad hidrológica
	Láminas de agua superficial
	Superficies artificiales

Potencialidad de movimientos en masa	
	Baja o moderada
	Media
	Alta
	Muy alta

Fuente: Centro de Estudios Hidrográficos (CEH-CEDEX).  
Elaboración propia.



## Mapa 6.7. Factor erosión en laderas por unidades hidrológicas

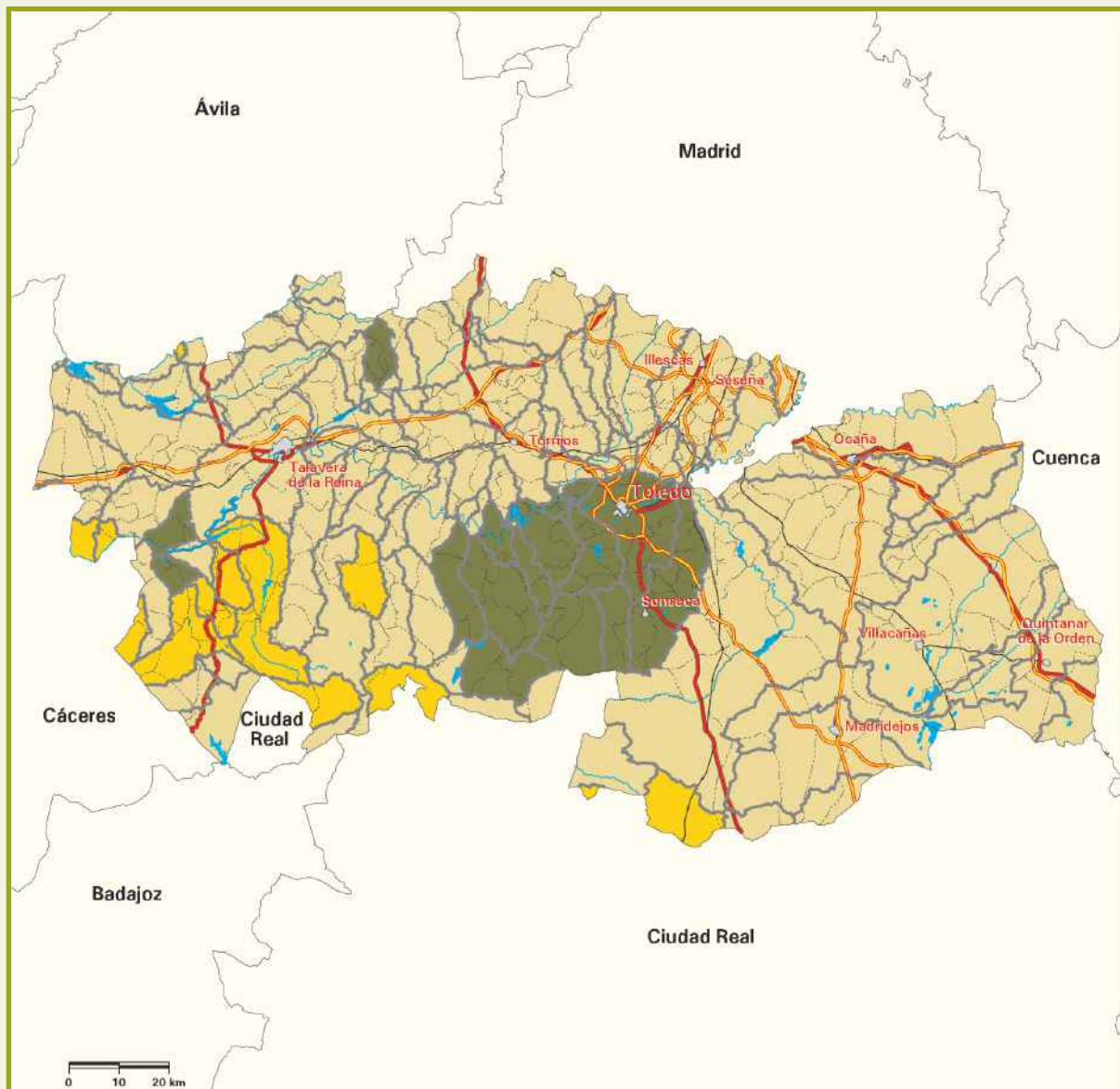

### Signos convencionales

- Autopista / Autovía
- Carretera nacional
- Río
- Ferrocarril
- Límite municipal
- Límite unidad hidrológica
- Láminas de agua superficial
- Superficies artificiales

### Erosión en laderas

Nula
Muy baja
Baja
Media
Alta
Muy alta

Fuente: Centro de Estudios Hidrográficos (CEH-CEDEX).  
Elaboración propia.

# Mapa 6.8. Factor erosión en laderas y pluviometría por unidades hidrológicas

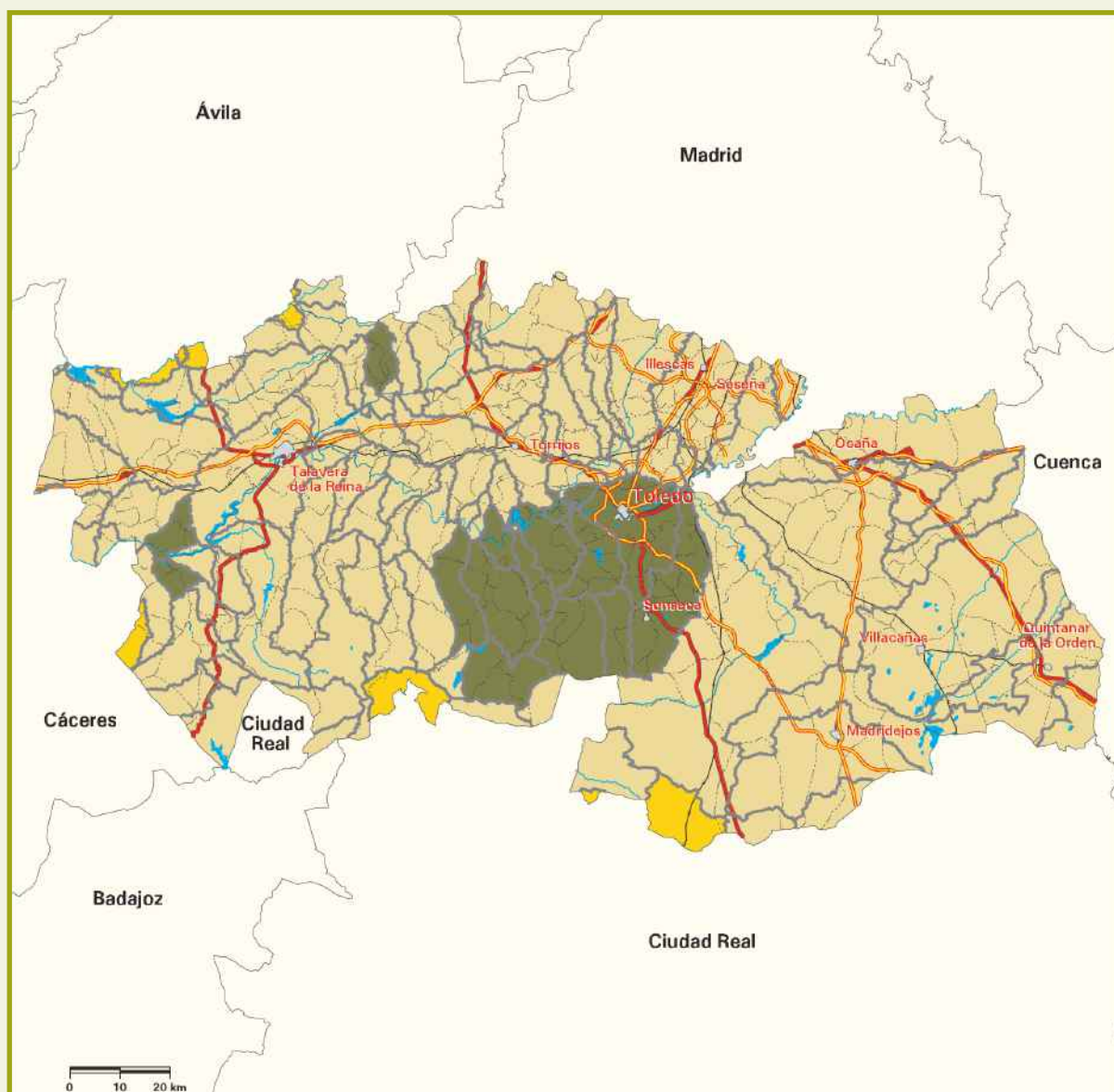

**Signos convencionales**

	Autopista / Autovía
	Carretera nacional
	Río
	Ferrocarril
	Límite municipal
	Límite unidad hidrológica
	Láminas de agua superficial
	Superficies artificiales

**Riesgo de erosión en cauces por erosión en laderas y pluviometría**

	Muy bajo
	Bajo
	Medio
	Alto
	Muy alto

Fuente: Centro de Estudios Hidrográficos (CEH-CEDEX).  
Elaboración propia.



## Mapa 6.9. Riesgo de erosión en cauces por unidades hidrológicas

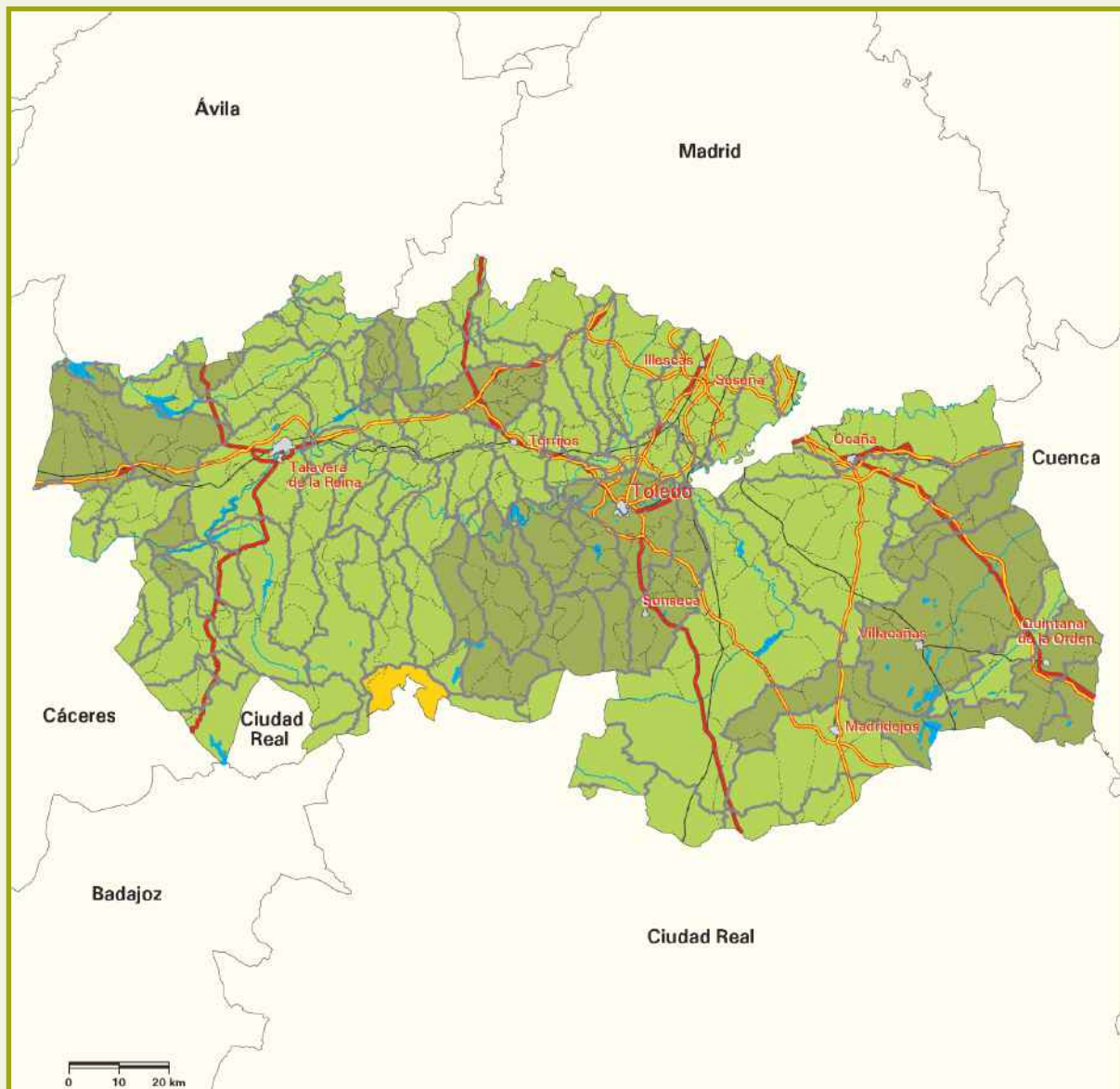

Signos convencionales	
	Autopista / Autovía
	Carretera nacional
	Río
	Ferrocarril
	Límite municipal
	Límite unidad hidrológica
	Láminas de agua superficial
	Superficies artificiales

Riesgo de erosión de cauces	
	Bajo
	Medio
	Alto
	Muy alto

Fuente: Centro de Estudios Hidrográficos (CEH-CEDEX).  
Elaboración propia.





Tabla 6.1. Riesgo de erosión en cauces

Riesgo de erosión en cauces	Superficie geográfica	
	ha	%
Bajo	491.405,00	31,97
Medio	1.035.847,06	67,40
Alto	9.730,18	0,63
Muy alto	0,00	0,00
TOTAL	1.536.982,24	100,00

Gráfico 6.1. Riesgo de erosión en cauces

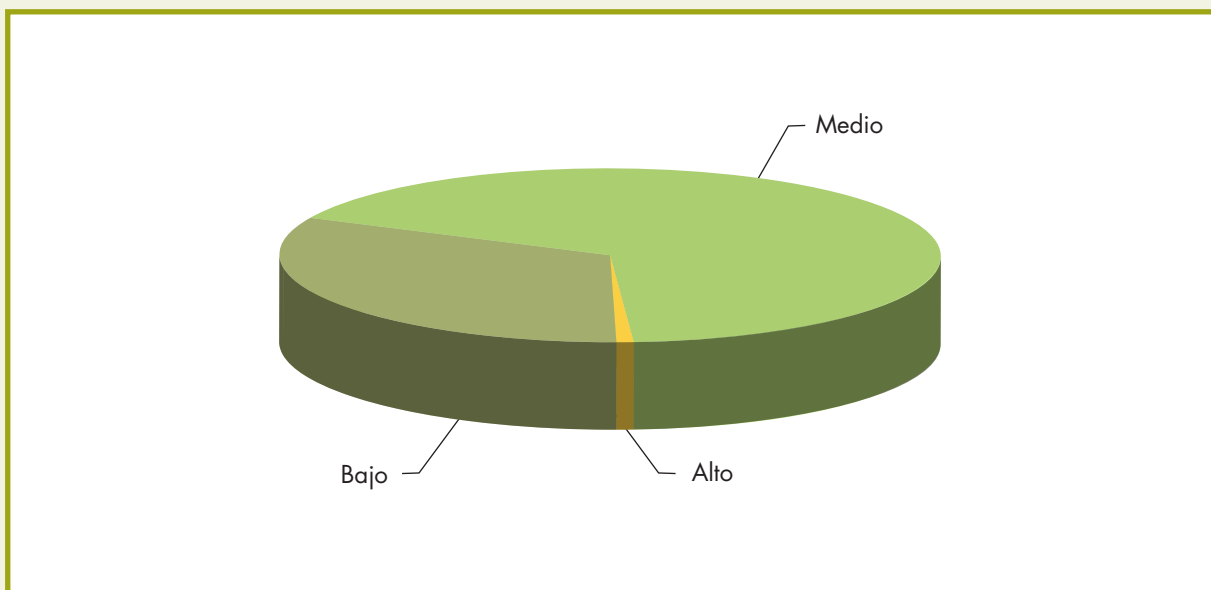



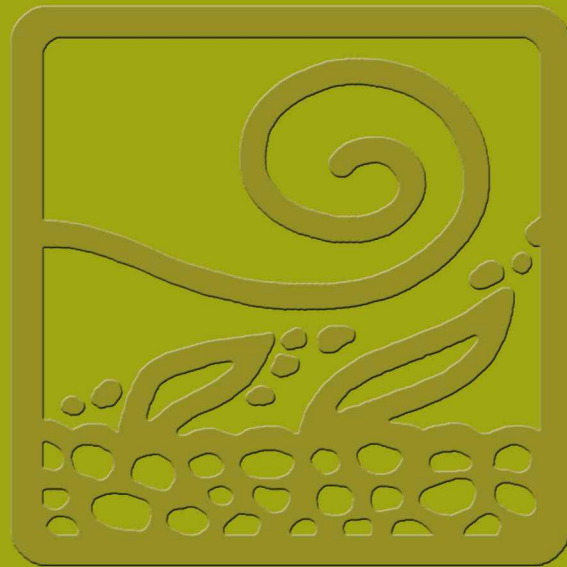

## 7. Erosión eólica en Toledo





La erosión eólica se puede definir como el proceso de disgregación, remoción y transporte de las partículas del suelo por la acción del viento. En el territorio nacional suele ser cuantitativamente menos importante que las demás formas de erosión y está condicionada a la ausencia de vegetación y a la presencia de partículas sueltas en la superficie.

Aparte del diferente agente erosivo (viento), la erosión eólica difiere en varios aspectos de la erosión hídrica. Esta última necesita que el terreno tenga una cierta pendiente y la actuación de lluvias más o menos importantes, mientras que la erosión eólica se produce sobre superficies secas de baja pendiente. Del mismo modo, en la erosión hídrica, una vez que el suelo ha sido movido de su sitio, el mismo agente no puede volver a colocarlo en su lugar de origen; esta circunstancia sí puede darse, aunque sea en parte, en la erosión eólica.

En definitiva, para que se produzca el fenómeno de la erosión eólica se deben dar, al menos, algunas de las siguientes condiciones:

- Superficies más o menos llanas y extensas.
- Suelos desnudos de obstáculos importantes (vegetación, caballones, rocas).
- Suelos sueltos y de textura fina.
- Zonas secas (por lluvias escasas y/o mal distribuidas).
- Temperaturas altas (que contribuyan a la desecación del suelo).
- Vientos fuertes y frecuentes.

Desde la antigüedad, la erosión eólica ha producido daños de gran importancia en determinadas zonas sometidas a la acción de fuertes vientos desencadenados sobre grandes extensiones abiertas y con escasa cubierta vegetal. A pesar de que en España este fenómeno no alcanza tanta importancia como en otras partes del mundo, existen algunas áreas donde se manifiesta con una cierta intensidad. Por tanto, para conseguir un completo Inventario Nacional de Erosión de Suelos se debe realizar una valoración de este fenómeno erosivo.

El objeto del estudio es obtener una clasificación del territorio en función del mayor o menor riesgo que presenta de sufrir fenómenos de erosión eólica, mediante la valoración de los diferentes factores que intervienen en el proceso.

Aplicando el proceso explicado en la Metodología, se obtienen los valores intermedios y resultados finales que se resumen en las tablas, gráficos y mapas siguientes:

- Valores intermedios:



Mapa 7.1. Índice de viento.

Tabla 7.1. Superficies según índice de viento.

Mapa 7.2. Áreas de deflación.

Mapa 7.3. Índice de erosión eólica en áreas de deflación.

Tabla 7.3. Valores medios del índice de erosión eólica por estrato en áreas de deflación (incluida en el CD-ROM adjunto).

– Resultados finales y análisis:

Mapa 7.4. Riesgo de erosión eólica.

Tabla 7.4. Superficies según riesgo de erosión eólica.

Gráfico 7.4. Superficies según riesgo de erosión eólica.

Tabla 7.5. Superficies según vegetación y riesgo de erosión eólica.

Tabla 7.6. Superficies según términos municipales y riesgo de erosión eólica.

Tabla 7.7. Superficies según unidades hidrológicas y riesgo de erosión eólica.

Tabla 7.8. Superficies según régimen de propiedad y riesgo de erosión eólica.

Tabla 7.9. Superficies según régimen de protección y riesgo de erosión eólica.

Los datos de régimen de propiedad y régimen de protección han sido obtenidos del Tercer Inventario Forestal Nacional de Toledo.

Por otra parte, en el capítulo 9 (Cartografía), se incluye el mapa de riesgo de erosión eólica (Mapa nº 5), a escala 1:250.000.





## Mapa 7.1. Índice de viento

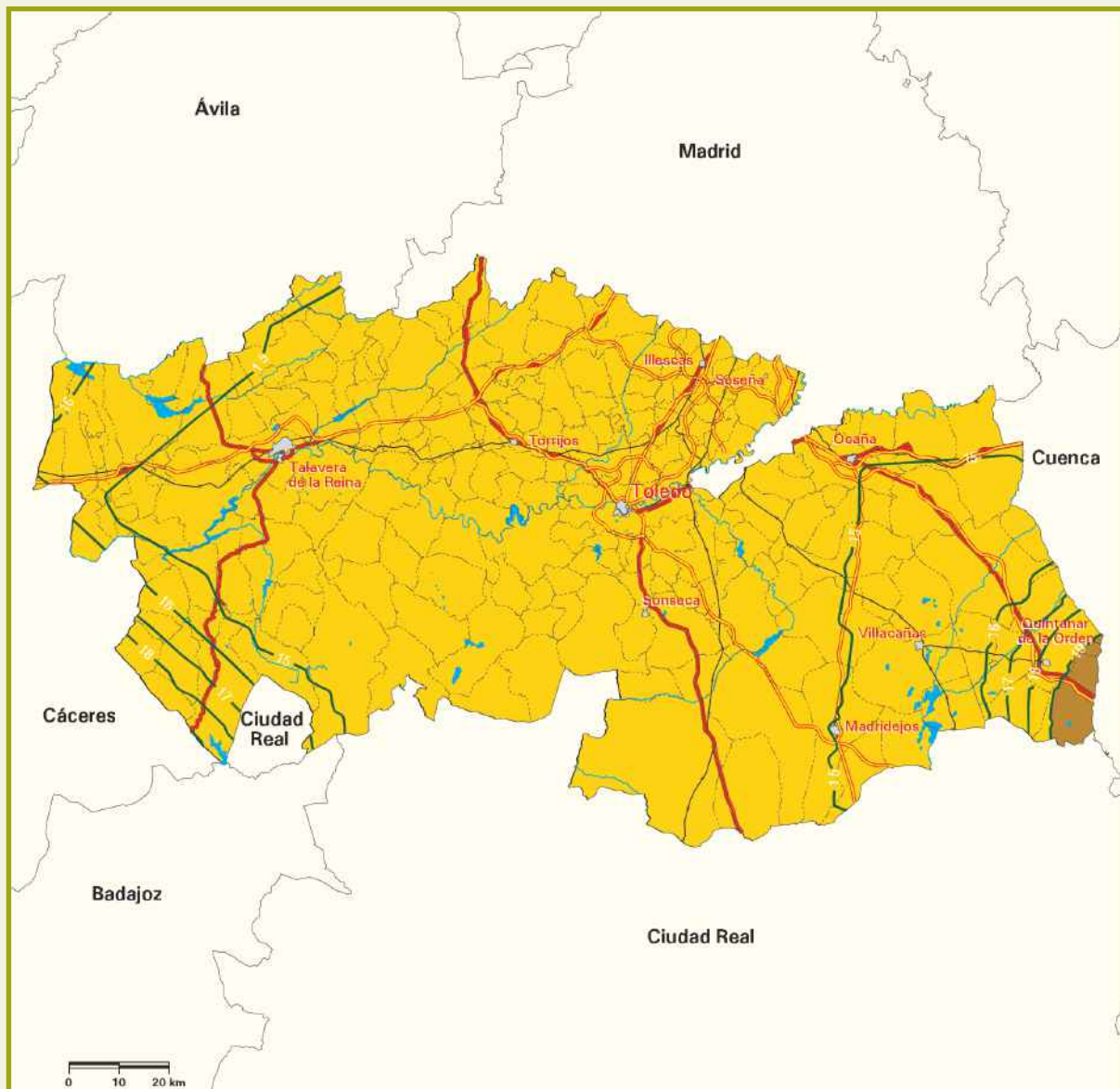

### Signos convencionales

- Autopista / Autovía
- Carretera nacional
- Río
- Ferrocarril
- Límite municipal
- Láminas de agua superficiales
- Superficies artificiales

### Número de días al año con velocidad superior a $5 \text{ m} \cdot \text{s}^{-1}$

≤ 19
> 19 y ≤ 28
> 28 y ≤ 37
> 37 y ≤ 46
> 46 y ≤ 55
> 55

Fuente: Agencia Estatal de Meteorología.  
Elaboración propia.





Tabla 7.1. Superficies según índice de viento

Intensidad del viento		Superficie geográfica	
Índice	Nº días al año con velocidad > 5 m·s <sup>-1</sup>	ha	%
1	≤ 19	1.522.699,31	99,07
2	> 19 y ≤ 28	14.282,93	0,93
3	> 28 y ≤ 37	0,00	0,00
4	> 37 y ≤ 46	0,00	0,00
5	> 46 y ≤ 55	0,00	0,00
6	> 55	0,00	0,00
TOTAL		1.536.982,24	100,00



## Mapa 7.2. Áreas de deflación

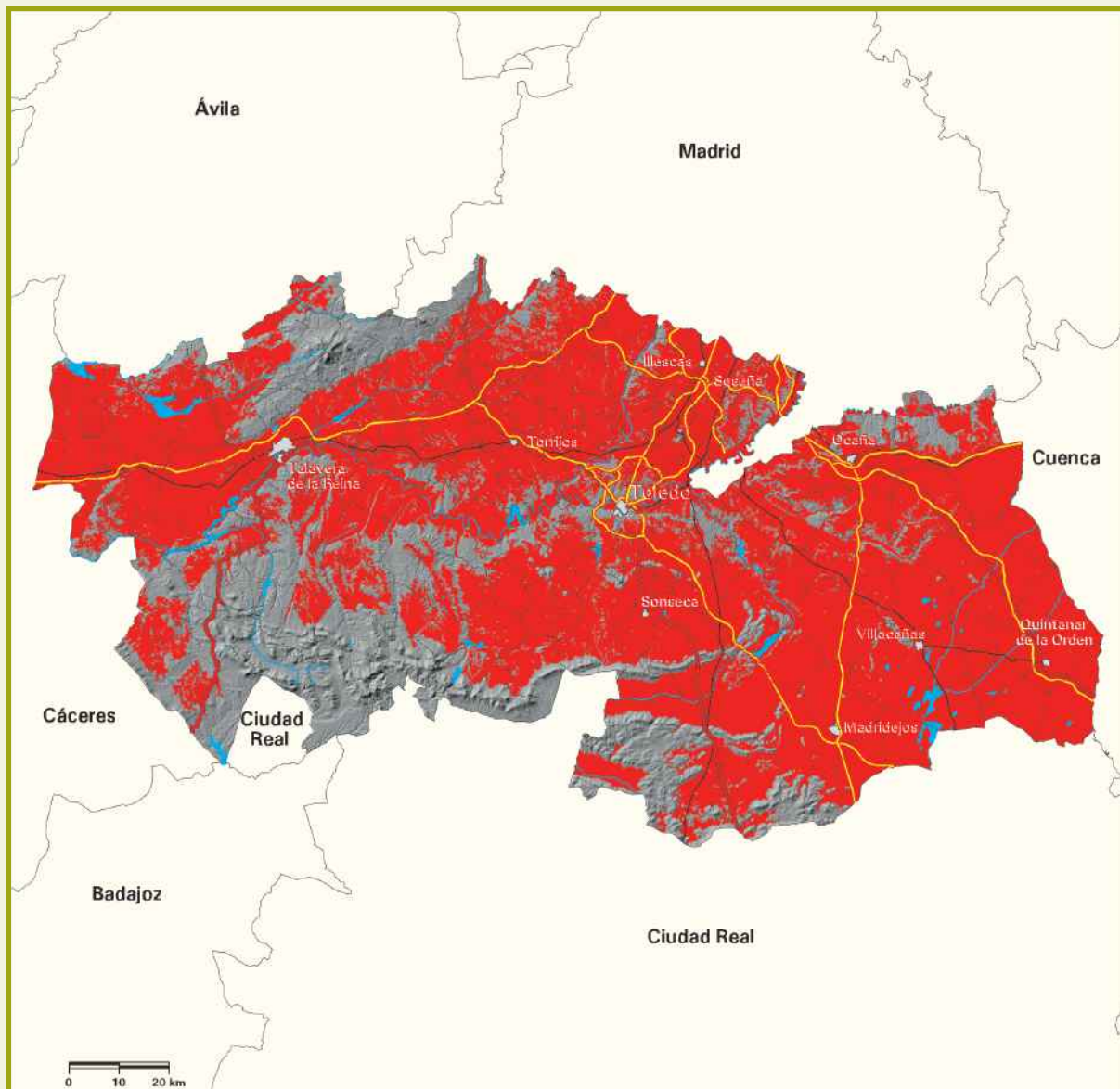

Signos convencionales	
	Autopista / Autovía
	Carretera nacional
	Río
	Ferrocarril
	Límite municipal
	Láminas de agua superficiales
	Superficies artificiales

	Superficie (ha)	(%)
Áreas de deflación	1.038.933,25	67,63

Fuente: Modelo Digital del Terreno del Ministerio de Agricultura y Pesca, Alimentación y Medio Ambiente. Elaboración propia.

# Mapa 7.3. Índice de erosión eólica en áreas de deflación

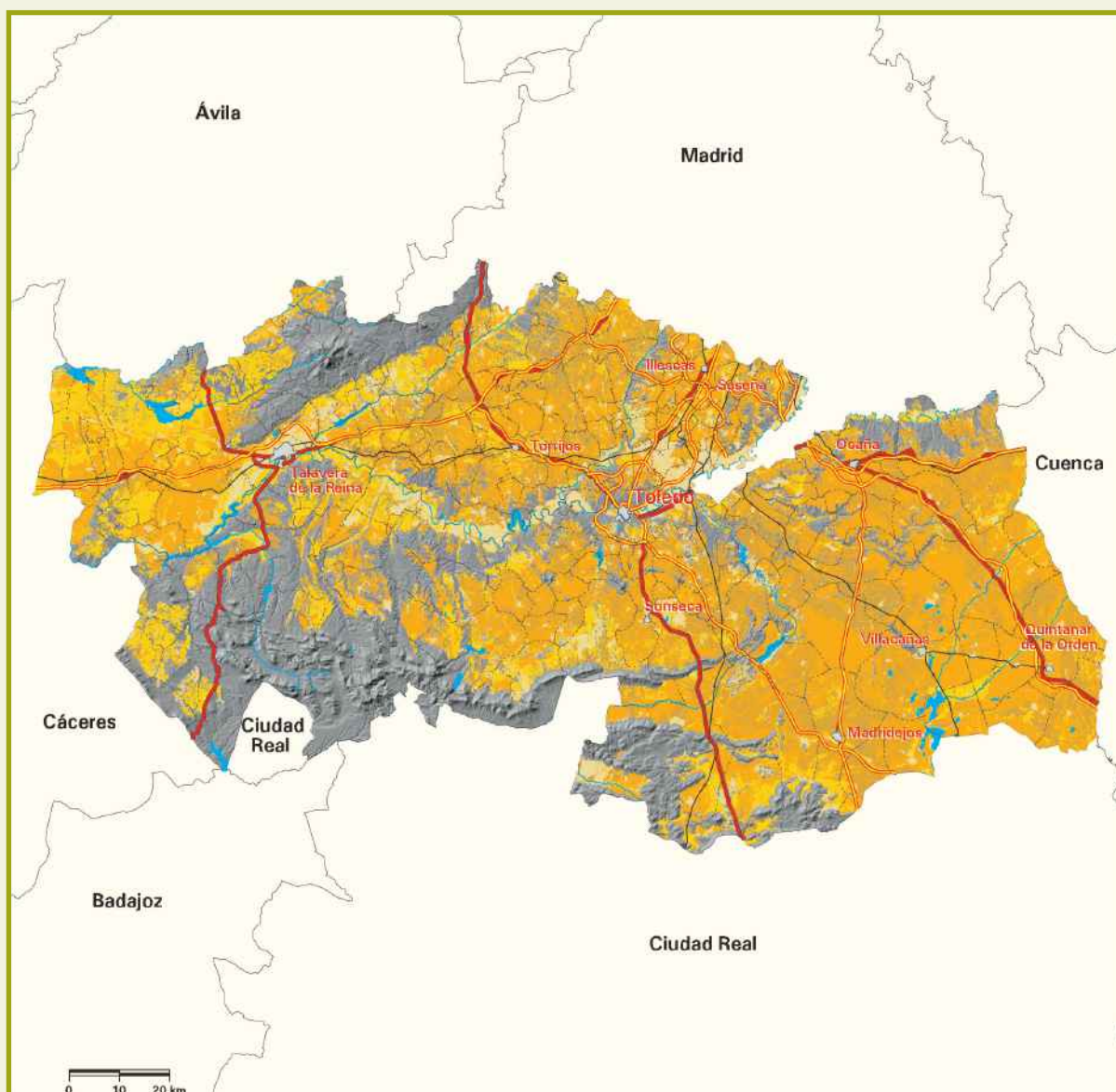

Signos convencionales	
	Autopista / Autovía
	Carretera nacional
	Río
	Ferrocarril
	Límite municipal
	Láminas de agua superficiales
	Superficies artificiales

Índice de erosión eólica	
	Inapreciable
	Baja
	Moderada
	Acusada
	Alta
	Muy alta



## Mapa 7.4. Riesgo de erosión eólica

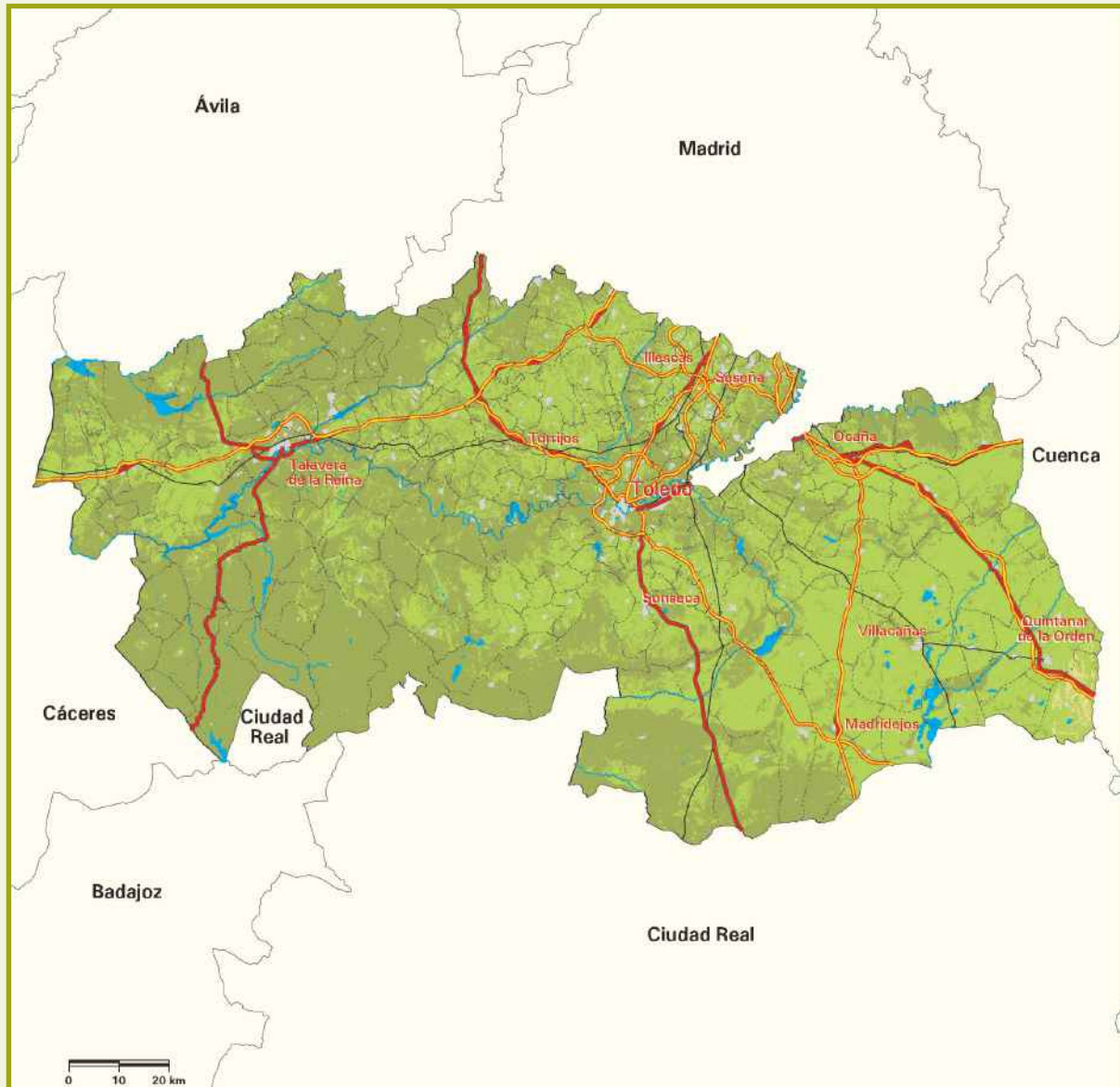

Signos convencionales	
	Autopista / Autovía
	Carretera nacional
	Río
	Ferrocarril
	Límite municipal

Riesgo de erosión eólica	
	Muy bajo
	Bajo
	Medio
	Alto
	Muy alto
	Láminas de agua superficiales y humedales
	Superficies artificiales



Tabla 7.4. Superficies según riesgo de erosión eólica

Riesgo de erosión eólica	Superficie geográfica	
	ha	%
Muy bajo	818.544,86	53,25
Bajo	668.418,63	43,49
Medio	4.236,90	0,28
Alto	0,00	0,00
Muy alto	0,00	0,00
<b>SUPERFICIE EROSIONABLE</b>	<b>1.491.200,39</b>	<b>97,02</b>
Láminas de agua superficiales y humedales	13.264,42	0,86
Superficies artificiales	32.517,43	2,12
<b>TOTAL</b>	<b>1.536.982,24</b>	<b>100,00</b>

Nota: Véase la definición de superficie erosionable en la introducción del punto 3.4.

Gráfico 7.4. Superficies según riesgo de erosión eólica





Tabla 7.5. Superficies según vegetación y riesgo de erosión eólica

Vegetación	Riesgo de erosión eólica										Superficie geográfica	
	Muy bajo		Bajo		Medio		Alto		Muy alto		ha	%
	ha	%	ha	%	ha	%	ha	%	ha	%		
Forestal arbolado	355.533,81	23,13	26.095,19	1,70	0,19	~ 0,00	0,00	0,00	0,00	0,00	381.629,19	24,83
Forestal desarbolado	127.071,66	8,26	243,68	0,02	0,00	0,00	0,00	0,00	0,00	0,00	127.315,34	8,28
Cultivos	335.939,39	21,86	642.079,76	41,77	4.236,71	0,28	0,00	0,00	0,00	0,00	982.255,86	63,91
SUPERFICIE EROSIONABLE	818.544,86	53,25	668.418,63	43,49	4.236,90	0,28	0,00	0,00	0,00	0,00	1.491.200,39	97,02
Láminas de agua superficiales y humedales											13.264,42	0,86
Superficies artificiales											32.517,43	2,12
TOTAL											1.536.982,24	100,00

Notas: Los porcentajes están referidos a la superficie geográfica de la provincia.  
Véase la definición de superficie erosionable en la introducción del punto 3.4.

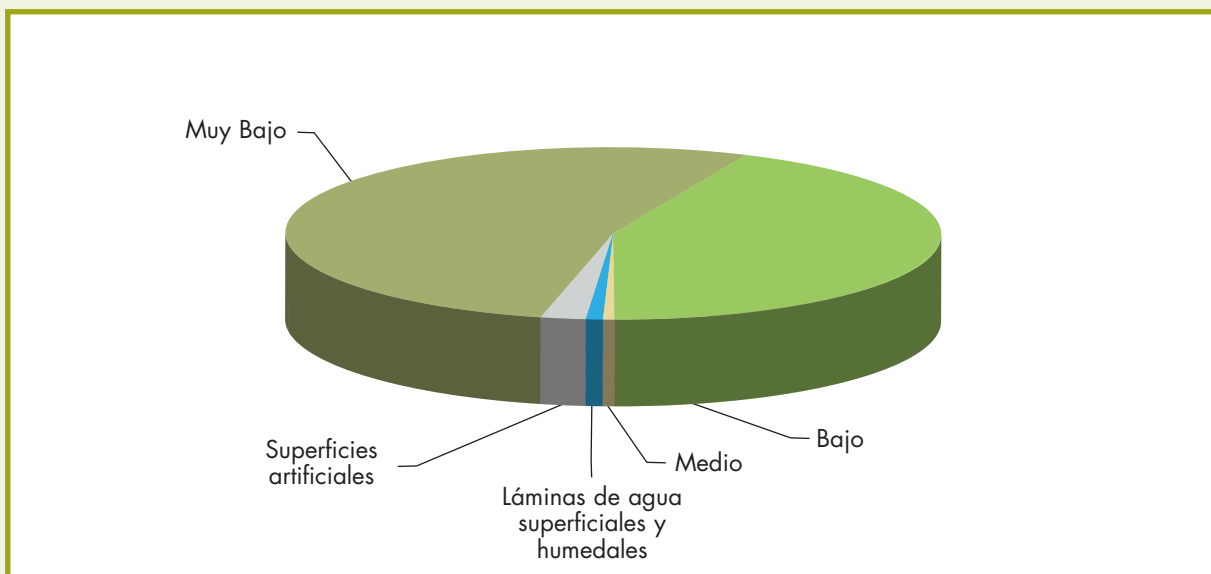

Tabla 7.6. Superficies según términos municipales y riesgo de erosión eólica

Término municipal	Riesgo de erosión eólica										Superficie erosionable (ha)
	Muy bajo		Bajo		Medio		Alto		Muy alto		
	ha	%	ha	%	ha	%	ha	%	ha	%	
Ajofrín	605,05	17,64	2.824,71	82,36	0,00	0,00	0,00	0,00	0,00	0,00	3.429,76
Alameda de la Sagra	1.317,72	41,80	1.834,84	58,20	0,00	0,00	0,00	0,00	0,00	0,00	3.152,56
Albarreal de Tajo	2.935,51	76,76	889,00	23,24	0,00	0,00	0,00	0,00	0,00	0,00	3.824,51
Alcabón	217,67	28,37	549,71	71,63	0,00	0,00	0,00	0,00	0,00	0,00	767,38
Alcañizo	203,85	15,38	1.121,93	84,62	0,00	0,00	0,00	0,00	0,00	0,00	1.325,78
Alcaudete de la Jara	13.813,19	89,68	1.588,85	10,32	0,00	0,00	0,00	0,00	0,00	0,00	15.402,04
Alcolea de Tajo	2.604,66	42,05	3.589,65	57,95	0,00	0,00	0,00	0,00	0,00	0,00	6.194,31
Aldea en Cabo	2.252,61	88,92	280,58	11,08	0,00	0,00	0,00	0,00	0,00	0,00	2.533,19
Aldeanueva de Barbarroya	7.841,49	86,51	1.223,17	13,49	0,00	0,00	0,00	0,00	0,00	0,00	9.064,66
Aldeanueva de San Bartolomé	3.197,52	94,31	193,03	5,69	0,00	0,00	0,00	0,00	0,00	0,00	3.390,55
Almendral de la Cañada	3.182,32	95,08	164,58	4,92	0,00	0,00	0,00	0,00	0,00	0,00	3.346,90
Almonacid de Toledo	4.906,17	52,35	4.465,83	47,65	0,00	0,00	0,00	0,00	0,00	0,00	9.372,00
Almorox	5.384,53	85,09	943,78	14,91	0,00	0,00	0,00	0,00	0,00	0,00	6.328,31
Añover de Tajo	3.029,93	82,77	630,56	17,23	0,00	0,00	0,00	0,00	0,00	0,00	3.660,49
Arcicóllar	932,21	31,16	2.059,89	68,84	0,00	0,00	0,00	0,00	0,00	0,00	2.992,10
Argés	1.216,04	55,52	974,17	44,48	0,00	0,00	0,00	0,00	0,00	0,00	2.190,21
Azután	1.375,87	66,52	692,53	33,48	0,00	0,00	0,00	0,00	0,00	0,00	2.068,40
Barcience	956,59	51,25	909,89	48,75	0,00	0,00	0,00	0,00	0,00	0,00	1.866,48
Bargas	5.719,57	66,04	2.941,14	33,96	0,00	0,00	0,00	0,00	0,00	0,00	8.660,71
Belvis de la Jara	10.062,53	91,50	935,15	8,50	0,00	0,00	0,00	0,00	0,00	0,00	10.997,68
Borox	3.845,58	64,59	2.108,23	35,41	0,00	0,00	0,00	0,00	0,00	0,00	5.953,81
Buenaventura	2.633,17	74,89	882,69	25,11	0,00	0,00	0,00	0,00	0,00	0,00	3.515,86
Burguillos de Toledo	545,52	19,77	2.213,47	80,23	0,00	0,00	0,00	0,00	0,00	0,00	2.758,99
Burujón	1.824,27	53,76	1.568,84	46,24	0,00	0,00	0,00	0,00	0,00	0,00	3.393,11
Cabañas de la Sagra	925,14	59,31	634,57	40,69	0,00	0,00	0,00	0,00	0,00	0,00	1.559,71
Cabañas de Yepes	302,96	17,05	1.474,23	82,95	0,00	0,00	0,00	0,00	0,00	0,00	1.777,19
Cabezamesada	1.230,61	20,62	4.737,59	79,38	0,00	0,00	0,00	0,00	0,00	0,00	5.968,20
Calera y Chozas	8.624,01	40,69	12.571,58	59,31	0,00	0,00	0,00	0,00	0,00	0,00	21.195,59
Caleruela	575,85	62,23	349,54	37,77	0,00	0,00	0,00	0,00	0,00	0,00	925,39
Calzada de Oropesa	7.338,93	54,27	6.183,24	45,73	0,00	0,00	0,00	0,00	0,00	0,00	13.522,17
Camarena	1.947,28	29,96	4.552,37	70,04	0,00	0,00	0,00	0,00	0,00	0,00	6.499,65

sigue ►►



Tabla 7.6. Superficies según términos municipales y riesgo de erosión eólica (cont.)

Término municipal	Riesgo de erosión eólica										Superficie erosionable (ha)
	Muy bajo		Bajo		Medio		Alto		Muy alto		
	ha	%	ha	%	ha	%	ha	%	ha	%	
Camarenilla	673,96	28,02	1.731,73	71,98	0,00	0,00	0,00	0,00	0,00	0,00	2.405,69
Campillo de la Jara (El)	8.416,65	97,33	230,68	2,67	0,00	0,00	0,00	0,00	0,00	0,00	8.647,33
Camuñas	2.693,33	26,68	7.400,46	73,32	0,00	0,00	0,00	0,00	0,00	0,00	10.093,79
Cardiel de los Montes	2.091,29	89,44	246,93	10,56	0,00	0,00	0,00	0,00	0,00	0,00	2.338,22
Carmena	1.912,45	41,34	2.714,21	58,66	0,00	0,00	0,00	0,00	0,00	0,00	4.626,66
Carpio de Tajo (El)	9.703,66	86,90	1.462,91	13,10	0,00	0,00	0,00	0,00	0,00	0,00	11.166,57
Carranque	1.245,55	54,19	1.053,08	45,81	0,00	0,00	0,00	0,00	0,00	0,00	2.298,63
Carriches	825,22	45,03	1.007,31	54,97	0,00	0,00	0,00	0,00	0,00	0,00	1.832,53
Casar de Escalona (El)	1.744,92	48,18	1.876,74	51,82	0,00	0,00	0,00	0,00	0,00	0,00	3.621,66
Casarrubios del Monte	2.748,11	31,26	6.043,35	68,74	0,00	0,00	0,00	0,00	0,00	0,00	8.791,46
Casasbuenas	863,55	29,32	2.081,59	70,68	0,00	0,00	0,00	0,00	0,00	0,00	2.945,14
Castillo de Bayuela	3.085,96	85,06	542,14	14,94	0,00	0,00	0,00	0,00	0,00	0,00	3.628,10
Cazalegas	952,53	38,98	1.490,99	61,02	0,00	0,00	0,00	0,00	0,00	0,00	2.443,52
Cebolla	2.012,43	57,65	1.478,04	42,35	0,00	0,00	0,00	0,00	0,00	0,00	3.490,47
Cedillo del Condado	469,86	18,88	2.018,62	81,12	0,00	0,00	0,00	0,00	0,00	0,00	2.488,48
Cerralbos (Los)	2.029,50	51,50	1.911,32	48,50	0,00	0,00	0,00	0,00	0,00	0,00	3.940,82
Cervera de los Montes	2.959,90	93,87	193,16	6,13	0,00	0,00	0,00	0,00	0,00	0,00	3.153,06
Chozas de Canales	980,36	30,63	2.219,97	69,37	0,00	0,00	0,00	0,00	0,00	0,00	3.200,33
Chueca	122,00	11,12	975,23	88,88	0,00	0,00	0,00	0,00	0,00	0,00	1.097,23
Ciruelos	1.166,13	51,52	1.097,42	48,48	0,00	0,00	0,00	0,00	0,00	0,00	2.263,55
Cobeja	518,07	31,56	1.123,68	68,44	0,00	0,00	0,00	0,00	0,00	0,00	1.641,75
Cobisa	255,94	19,52	1.055,27	80,48	0,00	0,00	0,00	0,00	0,00	0,00	1.311,21
Consuegra	13.546,50	38,34	21.789,63	61,66	0,00	0,00	0,00	0,00	0,00	0,00	35.336,13
Corral de Almaguer	3.712,81	11,38	28.905,23	88,62	0,00	0,00	0,00	0,00	0,00	0,00	32.618,04
Cuerva	477,86	13,03	3.190,08	86,97	0,00	0,00	0,00	0,00	0,00	0,00	3.667,94
Domingo Pérez	332,85	26,53	921,96	73,47	0,00	0,00	0,00	0,00	0,00	0,00	1.254,81
Dosbarrios	2.414,75	22,20	8.463,87	77,80	0,00	0,00	0,00	0,00	0,00	0,00	10.878,62
Erustes	234,68	24,96	705,41	75,04	0,00	0,00	0,00	0,00	0,00	0,00	940,09
Escalona	3.330,08	48,89	3.481,16	51,11	0,00	0,00	0,00	0,00	0,00	0,00	6.811,24
Escalonilla	1.772,94	34,82	3.319,07	65,18	0,00	0,00	0,00	0,00	0,00	0,00	5.092,01
Espinoso del Rey	4.366,03	91,30	416,02	8,70	0,00	0,00	0,00	0,00	0,00	0,00	4.782,05

sigue ►►





Tabla 7.6. Superficies según términos municipales y riesgo de erosión eólica (cont.)

Término municipal	Riesgo de erosión eólica										Superficie erosionable (ha)
	Muy bajo		Bajo		Medio		Alto		Muy alto		
	ha	%	ha	%	ha	%	ha	%	ha	%	
Esquivias	820,53	39,85	1.238,42	60,15	0,00	0,00	0,00	0,00	0,00	0,00	2.058,95
Estrella (La)	7.507,21	98,38	123,62	1,62	0,00	0,00	0,00	0,00	0,00	0,00	7.630,83
Fuensalida	988,80	15,01	5.599,14	84,99	0,00	0,00	0,00	0,00	0,00	0,00	6.587,94
Gálvez	810,15	15,04	4.574,76	84,96	0,00	0,00	0,00	0,00	0,00	0,00	5.384,91
Garciotum	2.180,89	97,32	60,03	2,68	0,00	0,00	0,00	0,00	0,00	0,00	2.240,92
Gerindote	1.592,47	36,70	2.746,48	63,30	0,00	0,00	0,00	0,00	0,00	0,00	4.338,95
Guadamur	1.973,29	52,96	1.752,36	47,04	0,00	0,00	0,00	0,00	0,00	0,00	3.725,65
Guardia (La)	6.545,80	33,84	12.796,44	66,16	0,00	0,00	0,00	0,00	0,00	0,00	19.342,24
Herencias (Las)	7.485,00	84,55	1.367,24	15,45	0,00	0,00	0,00	0,00	0,00	0,00	8.852,24
Herreruela de Oropesa	417,14	40,81	605,05	59,19	0,00	0,00	0,00	0,00	0,00	0,00	1.022,19
Hinojosa de San Vicente	3.085,21	99,98	0,75	0,02	0,00	0,00	0,00	0,00	0,00	0,00	3.085,96
Hontanar	15.067,50	99,41	89,17	0,59	0,00	0,00	0,00	0,00	0,00	0,00	15.156,67
Hormigos	818,59	31,41	1.787,38	68,59	0,00	0,00	0,00	0,00	0,00	0,00	2.605,97
Huecas	586,60	21,99	2.081,34	78,01	0,00	0,00	0,00	0,00	0,00	0,00	2.667,94
Huerta de Valdecarábanos	3.941,32	47,91	4.284,80	52,09	0,00	0,00	0,00	0,00	0,00	0,00	8.226,12
Iglesuela (La)	5.374,53	78,74	1.451,03	21,26	0,00	0,00	0,00	0,00	0,00	0,00	6.825,56
Illán de Vacas	38,40	4,20	876,68	95,80	0,00	0,00	0,00	0,00	0,00	0,00	915,08
Illescas	1.644,31	30,95	3.668,88	69,05	0,00	0,00	0,00	0,00	0,00	0,00	5.313,19
Lagartera	4.379,60	55,87	3.459,71	44,13	0,00	0,00	0,00	0,00	0,00	0,00	7.839,31
Layos	715,92	42,98	949,90	57,02	0,00	0,00	0,00	0,00	0,00	0,00	1.665,82
Lillo	1.248,25	8,60	13.268,42	91,40	0,00	0,00	0,00	0,00	0,00	0,00	14.516,67
Lominchar	1.151,57	53,22	1.012,31	46,78	0,00	0,00	0,00	0,00	0,00	0,00	2.163,88
Lucillos	1.925,58	48,68	2.029,81	51,32	0,00	0,00	0,00	0,00	0,00	0,00	3.955,39
Madridejos	9.073,29	35,25	16.663,10	64,75	0,00	0,00	0,00	0,00	0,00	0,00	25.736,39
Magán	2.345,16	83,18	474,29	16,82	0,00	0,00	0,00	0,00	0,00	0,00	2.819,45
Malpica de Tajo	6.721,38	87,97	919,14	12,03	0,00	0,00	0,00	0,00	0,00	0,00	7.640,52
Manzanaque	499,00	42,71	669,33	57,29	0,00	0,00	0,00	0,00	0,00	0,00	1.168,33
Maqueda	1.648,00	22,62	5.638,10	77,38	0,00	0,00	0,00	0,00	0,00	0,00	7.286,10
Marjaliza	3.069,64	47,12	3.444,95	52,88	0,00	0,00	0,00	0,00	0,00	0,00	6.514,59
Marrupe	1.036,14	100,00	0,00	0,00	0,00	0,00	0,00	0,00	0,00	0,00	1.036,14
Mascaraque	1.854,29	28,70	4.605,84	71,30	0,00	0,00	0,00	0,00	0,00	0,00	6.460,13
Mata (La)	846,98	45,36	1.020,25	54,64	0,00	0,00	0,00	0,00	0,00	0,00	1.867,23
Mazarambroz	14.517,04	67,57	6.966,44	32,43	0,00	0,00	0,00	0,00	0,00	0,00	21.483,48
Mejorada	3.564,51	77,88	1.012,69	22,12	0,00	0,00	0,00	0,00	0,00	0,00	4.577,20
Menasalbas	11.130,81	63,12	6.503,46	36,88	0,00	0,00	0,00	0,00	0,00	0,00	17.634,27

sigue ►►



Tabla 7.6. Superficies según términos municipales y riesgo de erosión eólica (cont.)

Término municipal	Riesgo de erosión eólica										Superficie erosionable (ha)
	Muy bajo		Bajo		Medio		Alto		Muy alto		
	ha	%	ha	%	ha	%	ha	%	ha	%	
Méntrida	4.889,60	60,32	3.216,15	39,68	0,00	0,00	0,00	0,00	0,00	0,00	8.105,75
Mesegar de Tajo	1.542,89	88,93	192,09	11,07	0,00	0,00	0,00	0,00	0,00	0,00	1.734,98
Miguel Esteban	950,60	10,52	8.086,99	89,48	0,00	0,00	0,00	0,00	0,00	0,00	9.037,59
Mocejón	2.503,11	90,83	252,75	9,17	0,00	0,00	0,00	0,00	0,00	0,00	2.755,86
Mohedas de la Jara	5.638,35	94,47	329,97	5,53	0,00	0,00	0,00	0,00	0,00	0,00	5.968,32
Montearagón	633,00	57,22	473,17	42,78	0,00	0,00	0,00	0,00	0,00	0,00	1.106,17
Montesclaros	1.835,09	90,22	198,85	9,78	0,00	0,00	0,00	0,00	0,00	0,00	2.033,94
Mora	6.739,76	41,06	9.674,09	58,94	0,00	0,00	0,00	0,00	0,00	0,00	16.413,85
Nambroca	3.317,07	41,51	4.674,81	58,49	0,00	0,00	0,00	0,00	0,00	0,00	7.991,88
Nava de Ricomalillo (La)	3.878,35	100,00	0,00	0,00	0,00	0,00	0,00	0,00	0,00	0,00	3.878,35
Navahermosa	8.044,41	63,34	4.655,42	36,66	0,00	0,00	0,00	0,00	0,00	0,00	12.699,83
Navalcán	4.375,78	77,53	1.268,19	22,47	0,00	0,00	0,00	0,00	0,00	0,00	5.643,97
Navalmoralejo	1.953,28	87,40	281,64	12,60	0,00	0,00	0,00	0,00	0,00	0,00	2.234,92
Navalmorales (Los)	7.108,32	68,61	3.251,61	31,39	0,00	0,00	0,00	0,00	0,00	0,00	10.359,93
Navalucillos (Los)	34.751,15	98,63	484,24	1,37	0,00	0,00	0,00	0,00	0,00	0,00	35.235,39
Navamorcuende	10.213,48	92,78	794,39	7,22	0,00	0,00	0,00	0,00	0,00	0,00	11.007,87
Noblejas	3.976,90	58,67	2.801,70	41,33	0,00	0,00	0,00	0,00	0,00	0,00	6.778,60
Noez	682,71	20,30	2.680,01	79,70	0,00	0,00	0,00	0,00	0,00	0,00	3.362,72
Nombela	10.530,51	87,53	1.500,43	12,47	0,00	0,00	0,00	0,00	0,00	0,00	12.030,94
Novés	610,18	14,95	3.471,40	85,05	0,00	0,00	0,00	0,00	0,00	0,00	4.081,58
Numancia de la Sagra	1.125,80	40,68	1.641,94	59,32	0,00	0,00	0,00	0,00	0,00	0,00	2.767,74
Nuño Gómez	1.627,49	97,22	46,59	2,78	0,00	0,00	0,00	0,00	0,00	0,00	1.674,08
Ocaña	3.325,08	23,08	11.081,66	76,92	0,00	0,00	0,00	0,00	0,00	0,00	14.406,74
Olías del Rey	2.478,60	69,05	1.110,92	30,95	0,00	0,00	0,00	0,00	0,00	0,00	3.589,52
Ontígola	2.356,60	59,38	1.611,92	40,62	0,00	0,00	0,00	0,00	0,00	0,00	3.968,52
Orgaz	6.576,68	43,27	8.622,32	56,73	0,00	0,00	0,00	0,00	0,00	0,00	15.199,00
Oropesa	22.795,38	69,86	9.832,79	30,14	0,00	0,00	0,00	0,00	0,00	0,00	32.628,17
Otero	918,71	31,64	1.984,79	68,36	0,00	0,00	0,00	0,00	0,00	0,00	2.903,50
Palomeque	1.106,23	52,45	1.002,87	47,55	0,00	0,00	0,00	0,00	0,00	0,00	2.109,10
Pantoja	965,54	41,62	1.354,23	58,38	0,00	0,00	0,00	0,00	0,00	0,00	2.319,77
Paredes de Escalona	2.024,75	81,74	452,16	18,26	0,00	0,00	0,00	0,00	0,00	0,00	2.476,91
Parrillas	4.569,63	90,24	494,06	9,76	0,00	0,00	0,00	0,00	0,00	0,00	5.063,69
Pelahustán	4.414,30	99,72	12,51	0,28	0,00	0,00	0,00	0,00	0,00	0,00	4.426,81
Pepino	3.273,81	81,18	758,81	18,82	0,00	0,00	0,00	0,00	0,00	0,00	4.032,62

sigue ►►



Tabla 7.6. Superficies según términos municipales y riesgo de erosión eólica (cont.)

Término municipal	Riesgo de erosión eólica										Superficie erosionable (ha)
	Muy bajo		Bajo		Medio		Alto		Muy alto		
	ha	%	ha	%	ha	%	ha	%	ha	%	
Polán	10.442,85	67,81	4.956,63	32,19	0,00	0,00	0,00	0,00	0,00	0,00	15.399,48
Portillo de Toledo	267,13	13,86	1.660,32	86,14	0,00	0,00	0,00	0,00	0,00	0,00	1.927,45
Puebla de Almoradiel (La)	1.264,62	12,32	9.002,57	87,68	0,00	0,00	0,00	0,00	0,00	0,00	10.267,19
Puebla de Montalbán (La)	10.636,00	79,18	2.797,26	20,82	0,00	0,00	0,00	0,00	0,00	0,00	13.433,26
Pueblanueva (La)	9.216,86	77,27	2.710,59	22,73	0,00	0,00	0,00	0,00	0,00	0,00	11.927,45
Puente del Arzobispo (El)	21,64	43,97	27,57	56,03	0,00	0,00	0,00	0,00	0,00	0,00	49,21
Puerto de San Vicente	4.572,76	100,00	0,00	0,00	0,00	0,00	0,00	0,00	0,00	0,00	4.572,76
Pulgar	1.133,56	29,95	2.650,81	70,05	0,00	0,00	0,00	0,00	0,00	0,00	3.784,37
Quero	3.019,37	33,09	6.106,20	66,91	0,00	0,00	0,00	0,00	0,00	0,00	9.125,57
Quintanar de la Orden	757,31	9,03	7.232,07	86,18	402,20	4,79	0,00	0,00	0,00	0,00	8.391,58
Quismondo	221,73	15,13	1.243,43	84,87	0,00	0,00	0,00	0,00	0,00	0,00	1.465,16
Real de San Vicente (El)	5.371,65	100,00	0,00	0,00	0,00	0,00	0,00	0,00	0,00	0,00	5.371,65
Recas	1.662,44	55,92	1.310,40	44,08	0,00	0,00	0,00	0,00	0,00	0,00	2.972,84
Retamoso	4.237,97	88,16	569,40	11,84	0,00	0,00	0,00	0,00	0,00	0,00	4.807,37
Rielves	699,85	21,55	2.547,19	78,45	0,00	0,00	0,00	0,00	0,00	0,00	3.247,04
Robledo del Mazo	13.542,31	100,00	0,00	0,00	0,00	0,00	0,00	0,00	0,00	0,00	13.542,31
Romeral (El)	828,91	10,68	6.934,73	89,32	0,00	0,00	0,00	0,00	0,00	0,00	7.763,64
San Bartolomé de las Abiertas	3.197,89	56,84	2.427,76	43,16	0,00	0,00	0,00	0,00	0,00	0,00	5.625,65
San Martín de Montalbán	8.584,17	64,84	4.655,80	35,16	0,00	0,00	0,00	0,00	0,00	0,00	13.239,97
San Martín de Pusa	6.543,73	63,15	3.819,20	36,85	0,00	0,00	0,00	0,00	0,00	0,00	10.362,93
San Pablo de los Montes	8.983,50	91,43	841,60	8,57	0,00	0,00	0,00	0,00	0,00	0,00	9.825,10
San Román de los Montes	3.322,02	90,44	351,17	9,56	0,00	0,00	0,00	0,00	0,00	0,00	3.673,19
Santa Ana de Pusa	1.380,30	72,72	517,76	27,28	0,00	0,00	0,00	0,00	0,00	0,00	1.898,06
Santa Cruz de la Zarza	8.180,35	31,10	18.121,76	68,90	0,00	0,00	0,00	0,00	0,00	0,00	26.302,11
Santa Cruz del Retamar	8.911,96	72,12	3.445,08	27,88	0,00	0,00	0,00	0,00	0,00	0,00	12.357,04
Santa Olalla	2.333,84	32,80	4.781,98	67,20	0,00	0,00	0,00	0,00	0,00	0,00	7.115,82
Santo Domingo-Caudilla	1.943,52	36,47	3.386,17	63,53	0,00	0,00	0,00	0,00	0,00	0,00	5.329,69

sigue ►►



Tabla 7.6. Superficies según términos municipales y riesgo de erosión eólica (cont.)

Término municipal	Riesgo de erosión eólica										Superficie erosionable (ha)
	Muy bajo		Bajo		Medio		Alto		Muy alto		
	ha	%	ha	%	ha	%	ha	%	ha	%	
Sartajada	1.260,94	84,95	223,42	15,05	0,00	0,00	0,00	0,00	0,00	0,00	1.484,36
Segurilla	2.133,18	94,94	113,74	5,06	0,00	0,00	0,00	0,00	0,00	0,00	2.246,92
Seseña	4.690,26	73,16	1.720,97	26,84	0,00	0,00	0,00	0,00	0,00	0,00	6.411,23
Sevilleja de la Jara	22.686,26	100,00	0,00	0,00	0,00	0,00	0,00	0,00	0,00	0,00	22.686,26
Sonseca	1.296,89	23,03	4.335,20	76,97	0,00	0,00	0,00	0,00	0,00	0,00	5.632,09
Sotillo de las Palomas	1.717,66	91,84	152,70	8,16	0,00	0,00	0,00	0,00	0,00	0,00	1.870,36
Talavera de la Reina	12.823,08	79,18	3.372,41	20,82	0,00	0,00	0,00	0,00	0,00	0,00	16.195,49
Tembleque	3.032,12	13,82	18.912,59	86,18	0,00	0,00	0,00	0,00	0,00	0,00	21.944,71
Toboso (El)	550,46	3,83	9.975,61	69,50	3.827,95	26,67	0,00	0,00	0,00	0,00	14.354,02
Toledo	15.958,87	80,83	3.784,31	19,17	0,00	0,00	0,00	0,00	0,00	0,00	19.743,18
Torralba de Oropesa	825,60	35,58	1.495,05	64,42	0,00	0,00	0,00	0,00	0,00	0,00	2.320,65
Torre de Esteban Hambrán (La)	2.456,21	49,35	2.521,31	50,65	0,00	0,00	0,00	0,00	0,00	0,00	4.977,52
Torrecilla de la Jara	6.442,18	91,48	600,17	8,52	0,00	0,00	0,00	0,00	0,00	0,00	7.042,35
Torrico	2.992,73	90,33	320,47	9,67	0,00	0,00	0,00	0,00	0,00	0,00	3.313,20
Torrijos	875,06	59,33	599,73	40,67	0,00	0,00	0,00	0,00	0,00	0,00	1.474,79
Totanés	254,12	9,83	2.330,03	90,17	0,00	0,00	0,00	0,00	0,00	0,00	2.584,15
Turleque	830,22	9,06	8.335,99	90,94	0,00	0,00	0,00	0,00	0,00	0,00	9.166,21
Ugena	348,05	24,44	1.075,90	75,56	0,00	0,00	0,00	0,00	0,00	0,00	1.423,95
Urda	15.922,05	73,75	5.667,17	26,25	0,00	0,00	0,00	0,00	0,00	0,00	21.589,22
Valdeverdeja	4.805,37	72,18	1.852,54	27,82	0,00	0,00	0,00	0,00	0,00	0,00	6.657,91
Valmojado	961,16	38,20	1.555,21	61,80	0,00	0,00	0,00	0,00	0,00	0,00	2.516,37
Velada	10.408,76	72,46	3.956,83	27,54	0,00	0,00	0,00	0,00	0,00	0,00	14.365,59
Ventas con Peña Aguilera (Las)	11.978,29	86,25	1.910,38	13,75	0,00	0,00	0,00	0,00	0,00	0,00	13.888,67
Ventas de Retamosa (Las)	392,51	22,09	1.384,43	77,91	0,00	0,00	0,00	0,00	0,00	0,00	1.776,94
Ventas de San Julián (Las)	224,55	35,11	415,02	64,89	0,00	0,00	0,00	0,00	0,00	0,00	639,57
Villa de Don Fadrique (La)	806,21	10,01	7.249,95	89,99	0,00	0,00	0,00	0,00	0,00	0,00	8.056,16
Villacañas	3.388,43	13,13	22.420,00	86,87	0,00	0,00	0,00	0,00	0,00	0,00	25.808,43
Villafranca de los Caballeros	1.167,82	12,10	8.481,94	87,90	0,00	0,00	0,00	0,00	0,00	0,00	9.649,76
Villaluenga de la Sagra	574,35	23,81	1.838,28	76,19	0,00	0,00	0,00	0,00	0,00	0,00	2.412,63

sigue ►►



Tabla 7.6. Superficies según términos municipales y riesgo de erosión eólica (cont.)

Término municipal	Riesgo de erosión eólica										Superficie erosionable (ha)
	Muy bajo		Bajo		Medio		Alto		Muy alto		
	ha	%	ha	%	ha	%	ha	%	ha	%	
Villamiel de Toledo	698,84	17,06	3.398,43	82,94	0,00	0,00	0,00	0,00	0,00	0,00	4.097,27
Villaminaya	345,55	16,55	1.742,23	83,45	0,00	0,00	0,00	0,00	0,00	0,00	2.087,78
Villamuelas	1.718,60	40,58	2.516,12	59,42	0,00	0,00	0,00	0,00	0,00	0,00	4.234,72
Villanueva de Alcardete	1.573,79	10,79	13.006,54	89,16	6,75	0,05	0,00	0,00	0,00	0,00	14.587,08
Villanueva de Bogas	1.260,62	22,22	4.413,43	77,78	0,00	0,00	0,00	0,00	0,00	0,00	5.674,05
Villarejo de Montalbán	6.116,27	93,71	410,70	6,29	0,00	0,00	0,00	0,00	0,00	0,00	6.526,97
Villarrubia de Santiago	9.889,57	64,46	5.453,00	35,54	0,00	0,00	0,00	0,00	0,00	0,00	15.342,57
Villaseca de la Sagra	1.858,60	63,97	1.047,02	36,03	0,00	0,00	0,00	0,00	0,00	0,00	2.905,62
Villasequilla	2.628,11	34,54	4.981,58	65,46	0,00	0,00	0,00	0,00	0,00	0,00	7.609,69
Villatobas	3.853,78	21,45	14.113,65	78,55	0,00	0,00	0,00	0,00	0,00	0,00	17.967,43
Viso de San Juan (El)	1.989,73	40,04	2.980,22	59,96	0,00	0,00	0,00	0,00	0,00	0,00	4.969,95
Yébenes (Los)	48.105,69	72,06	18.648,64	27,94	0,00	0,00	0,00	0,00	0,00	0,00	66.754,33
Yeles	676,27	40,04	1.012,75	59,96	0,00	0,00	0,00	0,00	0,00	0,00	1.689,02
Yepes	4.297,56	54,43	3.598,65	45,57	0,00	0,00	0,00	0,00	0,00	0,00	7.896,21
Yuncler	619,24	37,75	1.021,07	62,25	0,00	0,00	0,00	0,00	0,00	0,00	1.640,31
Yuncillos	1.845,72	60,44	1.207,85	39,56	0,00	0,00	0,00	0,00	0,00	0,00	3.053,57
Yuncos	439,03	32,92	894,57	67,08	0,00	0,00	0,00	0,00	0,00	0,00	1.333,60
TOTAL	818.544,86	54,90	668.418,63	44,82	4.236,90	0,28	0,00	0,00	0,00	0,00	1.491.200,39

Notas: Los porcentajes están referidos a la superficie erosionable de cada término municipal.  
Véase la definición de superficie erosionable en la introducción del punto 3.4.



Tabla 7.7. Superficies según unidades hidrológicas y riesgo de erosión eólica

Unidad hidrológica	Riesgo de erosión eólica										Superficie erosionable (ha)
	Muy bajo		Bajo		Medio		Alto		Muy alto		
	ha	%	ha	%	ha	%	ha	%	ha	%	
3066	2.551,26	18,21	11.459,41	81,79	0,00	0,00	0,00	0,00	0,00	0,00	14.010,67
3067	23.474,70	59,99	15.659,17	40,01	0,00	0,00	0,00	0,00	0,00	0,00	39.133,87
3148	3.468,21	80,29	851,30	19,71	0,00	0,00	0,00	0,00	0,00	0,00	4.319,51
3149	12.582,21	59,99	8.392,02	40,01	0,00	0,00	0,00	0,00	0,00	0,00	20.974,23
3150	9.447,10	34,04	18.309,79	65,96	0,00	0,00	0,00	0,00	0,00	0,00	27.756,89
3152	831,59	8,86	8.555,29	91,14	0,00	0,00	0,00	0,00	0,00	0,00	9.386,88
3154	1.069,47	44,20	1.350,22	55,80	0,00	0,00	0,00	0,00	0,00	0,00	2.419,69
3155	5.187,06	29,40	12.455,84	70,60	0,00	0,00	0,00	0,00	0,00	0,00	17.642,90
3156	17.135,89	22,64	58.542,64	77,36	0,00	0,00	0,00	0,00	0,00	0,00	75.678,53
3157	1.728,85	62,47	1.038,45	37,53	0,00	0,00	0,00	0,00	0,00	0,00	2.767,30
3158	56.545,14	45,39	68.032,78	54,61	0,00	0,00	0,00	0,00	0,00	0,00	124.577,92
3159	6.242,96	80,14	1.546,76	19,86	0,00	0,00	0,00	0,00	0,00	0,00	7.789,72
3160	11.048,70	40,21	16.431,99	59,79	0,00	0,00	0,00	0,00	0,00	0,00	27.480,69
3161	14.737,27	58,50	10.454,54	41,50	0,00	0,00	0,00	0,00	0,00	0,00	25.191,81
3162	4.302,00	45,45	5.162,36	54,55	0,00	0,00	0,00	0,00	0,00	0,00	9.464,36
3163	11.887,37	65,61	6.229,76	34,39	0,00	0,00	0,00	0,00	0,00	0,00	18.117,13
3164	5.730,39	43,16	7.547,54	56,84	0,00	0,00	0,00	0,00	0,00	0,00	13.277,93
3165	2.089,53	81,70	467,98	18,30	0,00	0,00	0,00	0,00	0,00	0,00	2.557,51
3172	11.153,51	43,60	14.429,87	56,40	0,00	0,00	0,00	0,00	0,00	0,00	25.583,38
3173	3.009,43	31,74	6.471,94	68,26	0,00	0,00	0,00	0,00	0,00	0,00	9.481,37
3174	1.861,36	65,05	1.000,18	34,95	0,00	0,00	0,00	0,00	0,00	0,00	2.861,54
3175	2.641,68	28,74	6.551,30	71,26	0,00	0,00	0,00	0,00	0,00	0,00	9.192,98
3176	1.707,97	78,15	477,67	21,85	0,00	0,00	0,00	0,00	0,00	0,00	2.185,64
3177	1.829,34	15,91	9.670,59	84,09	0,00	0,00	0,00	0,00	0,00	0,00	11.499,93
3178	3.440,82	40,09	5.142,10	59,91	0,00	0,00	0,00	0,00	0,00	0,00	8.582,92
3179	1.687,02	95,98	70,72	4,02	0,00	0,00	0,00	0,00	0,00	0,00	1.757,74
3180	5.518,48	40,77	8.016,08	59,23	0,00	0,00	0,00	0,00	0,00	0,00	13.534,56
3181	7.032,10	54,87	5.784,73	45,13	0,00	0,00	0,00	0,00	0,00	0,00	12.816,83
3182	1.950,03	39,25	3.017,61	60,75	0,00	0,00	0,00	0,00	0,00	0,00	4.967,64
3183	141,44	83,74	27,46	16,26	0,00	0,00	0,00	0,00	0,00	0,00	168,90
3184	2.524,94	41,06	3.624,35	58,94	0,00	0,00	0,00	0,00	0,00	0,00	6.149,29
3185	4.619,97	84,52	846,42	15,48	0,00	0,00	0,00	0,00	0,00	0,00	5.466,39
3186	7.268,46	34,52	13.787,50	65,48	0,00	0,00	0,00	0,00	0,00	0,00	21.055,96
3187	1.193,21	62,02	730,68	37,98	0,00	0,00	0,00	0,00	0,00	0,00	1.923,89
3188	4.802,37	98,42	76,98	1,58	0,00	0,00	0,00	0,00	0,00	0,00	4.879,35
3189	12.410,56	81,94	2.735,92	18,06	0,00	0,00	0,00	0,00	0,00	0,00	15.146,48
3190	9.924,46	75,21	3.271,05	24,79	0,00	0,00	0,00	0,00	0,00	0,00	13.195,51
3191	833,60	59,92	557,65	40,08	0,00	0,00	0,00	0,00	0,00	0,00	1.391,25
3192	3.906,87	47,60	4.301,49	52,40	0,00	0,00	0,00	0,00	0,00	0,00	8.208,36

sigue ►►



Tabla 7.7. Superficies según unidades hidrológicas y riesgo de erosión eólica (cont.)

Unidad hidrológica	Riesgo de erosión eólica										Superficie erosionable (ha)
	Muy bajo		Bajo		Medio		Alto		Muy alto		
	ha	%	ha	%	ha	%	ha	%	ha	%	
3193	9.288,08	79,37	2.414,38	20,63	0,00	0,00	0,00	0,00	0,00	0,00	11.702,46
3194	12.845,03	91,99	1.117,80	8,01	0,00	0,00	0,00	0,00	0,00	0,00	13.962,83
3195	10.984,29	70,86	4.516,92	29,14	0,00	0,00	0,00	0,00	0,00	0,00	15.501,21
3196	4.193,70	91,58	385,44	8,42	0,00	0,00	0,00	0,00	0,00	0,00	4.579,14
3197	6.776,72	78,56	1.849,10	21,44	0,00	0,00	0,00	0,00	0,00	0,00	8.625,82
3198	22.545,38	89,84	2.549,26	10,16	0,00	0,00	0,00	0,00	0,00	0,00	25.094,64
3199	6.905,78	66,15	3.534,00	33,85	0,00	0,00	0,00	0,00	0,00	0,00	10.439,78
3200	5.097,83	67,32	2.475,16	32,68	0,00	0,00	0,00	0,00	0,00	0,00	7.572,99
3201	4.636,48	51,44	4.376,66	48,56	0,00	0,00	0,00	0,00	0,00	0,00	9.013,14
3202	21.438,02	83,73	4.167,18	16,27	0,00	0,00	0,00	0,00	0,00	0,00	25.605,20
3203	4.200,76	72,47	1.595,48	27,53	0,00	0,00	0,00	0,00	0,00	0,00	5.796,24
3224	621,99	69,14	277,64	30,86	0,00	0,00	0,00	0,00	0,00	0,00	899,63
3226	15.465,32	66,99	7.621,14	33,01	0,00	0,00	0,00	0,00	0,00	0,00	23.086,46
3227	3.179,19	65,34	1.686,52	34,66	0,00	0,00	0,00	0,00	0,00	0,00	4.865,71
3228	428,15	52,77	383,13	47,23	0,00	0,00	0,00	0,00	0,00	0,00	811,28
3229	5.111,65	89,06	627,75	10,94	0,00	0,00	0,00	0,00	0,00	0,00	5.739,40
3230	10.420,70	64,62	5.705,57	35,38	0,00	0,00	0,00	0,00	0,00	0,00	16.126,27
3231	5.267,41	24,86	15.920,86	75,14	0,00	0,00	0,00	0,00	0,00	0,00	21.188,27
3232	6.753,40	89,72	773,94	10,28	0,00	0,00	0,00	0,00	0,00	0,00	7.527,34
3233	5.012,23	34,76	9.408,83	65,24	0,00	0,00	0,00	0,00	0,00	0,00	14.421,06
3234	1.108,30	97,03	33,89	2,97	0,00	0,00	0,00	0,00	0,00	0,00	1.142,19
3235	6.211,44	97,66	149,14	2,34	0,00	0,00	0,00	0,00	0,00	0,00	6.360,58
3236	2.136,49	75,15	706,35	24,85	0,00	0,00	0,00	0,00	0,00	0,00	2.842,84
3237	5.562,24	95,64	253,69	4,36	0,00	0,00	0,00	0,00	0,00	0,00	5.815,93
3238	11.668,63	67,57	5.599,27	32,43	0,00	0,00	0,00	0,00	0,00	0,00	17.267,90
3239	31.969,15	76,13	10.021,00	23,87	0,00	0,00	0,00	0,00	0,00	0,00	41.990,15
3240	29.448,10	94,37	1.757,37	5,63	0,00	0,00	0,00	0,00	0,00	0,00	31.205,47
3242	6.526,35	93,50	453,60	6,50	0,00	0,00	0,00	0,00	0,00	0,00	6.979,95
3243	3.358,10	78,43	923,33	21,57	0,00	0,00	0,00	0,00	0,00	0,00	4.281,43
3244	3.772,86	100,00	0,00	0,00	0,00	0,00	0,00	0,00	0,00	0,00	3.772,86
3245	7.545,85	99,90	7,25	0,10	0,00	0,00	0,00	0,00	0,00	0,00	7.553,10
3246	17.226,69	98,46	270,07	1,54	0,00	0,00	0,00	0,00	0,00	0,00	17.496,76
3247	5.512,97	98,39	90,17	1,61	0,00	0,00	0,00	0,00	0,00	0,00	5.603,14
3248	3.848,21	89,49	452,04	10,51	0,00	0,00	0,00	0,00	0,00	0,00	4.300,25
3249	1.802,33	28,97	4.419,37	71,03	0,00	0,00	0,00	0,00	0,00	0,00	6.221,70
3250	8.612,00	91,36	814,53	8,64	0,00	0,00	0,00	0,00	0,00	0,00	9.426,53
3251	7.991,88	60,35	5.250,78	39,65	0,00	0,00	0,00	0,00	0,00	0,00	13.242,66
3252	3.607,09	94,59	206,17	5,41	0,00	0,00	0,00	0,00	0,00	0,00	3.813,26
3253	1.997,74	88,89	249,62	11,11	0,00	0,00	0,00	0,00	0,00	0,00	2.247,36

sigue ►►



Tabla 7.7. Superficies según unidades hidrológicas y riesgo de erosión eólica (cont.)

Unidad hidrológica	Riesgo de erosión eólica										Superficie erosionable (ha)
	Muy bajo		Bajo		Medio		Alto		Muy alto		
	ha	%	ha	%	ha	%	ha	%	ha	%	
3255	2.933,63	78,92	783,39	21,08	0,00	0,00	0,00	0,00	0,00	0,00	3.717,02
3257	1.923,38	54,87	1.581,91	45,13	0,00	0,00	0,00	0,00	0,00	0,00	3.505,29
3262	3.185,95	74,24	1.105,67	25,76	0,00	0,00	0,00	0,00	0,00	0,00	4.291,62
3265	9.607,68	96,92	304,84	3,08	0,00	0,00	0,00	0,00	0,00	0,00	9.912,52
3266	1.648,06	78,19	459,61	21,81	0,00	0,00	0,00	0,00	0,00	0,00	2.107,67
3267	4.163,31	81,42	949,78	18,58	0,00	0,00	0,00	0,00	0,00	0,00	5.113,09
3268	2.005,05	98,22	36,33	1,78	0,00	0,00	0,00	0,00	0,00	0,00	2.041,38
3270	508,38	100,00	0,00	0,00	0,00	0,00	0,00	0,00	0,00	0,00	508,38
3272	1.786,32	93,10	132,38	6,90	0,00	0,00	0,00	0,00	0,00	0,00	1.918,70
3273	18.658,46	87,82	2.587,28	12,18	0,00	0,00	0,00	0,00	0,00	0,00	21.245,74
3274	4.912,05	95,21	247,12	4,79	0,00	0,00	0,00	0,00	0,00	0,00	5.159,17
3275	8.991,31	79,28	2.349,23	20,72	0,00	0,00	0,00	0,00	0,00	0,00	11.340,54
3276	757,43	97,87	16,51	2,13	0,00	0,00	0,00	0,00	0,00	0,00	773,94
3278	308,77	99,80	0,63	0,20	0,00	0,00	0,00	0,00	0,00	0,00	309,40
3280	2.502,55	85,52	423,58	14,48	0,00	0,00	0,00	0,00	0,00	0,00	2.926,13
3282	149,20	97,71	3,50	2,29	0,00	0,00	0,00	0,00	0,00	0,00	152,70
3284	105,93	94,80	5,81	5,20	0,00	0,00	0,00	0,00	0,00	0,00	111,74
3285	21.052,02	57,40	15.624,90	42,60	0,00	0,00	0,00	0,00	0,00	0,00	36.676,92
3289	8.035,65	41,81	11.184,65	58,19	0,00	0,00	0,00	0,00	0,00	0,00	19.220,30
4012	4.299,50	21,22	15.961,88	78,78	0,00	0,00	0,00	0,00	0,00	0,00	20.261,38
4015	9.957,56	11,41	77.294,31	88,59	0,00	0,00	0,00	0,00	0,00	0,00	87.251,87
4016	9.492,98	15,90	49.414,78	82,79	779,32	1,31	0,00	0,00	0,00	0,00	59.687,08
4017	18.031,90	40,81	26.154,96	59,19	0,00	0,00	0,00	0,00	0,00	0,00	44.186,86
4023	430,65	3,50	8.404,84	68,37	3.457,58	28,13	0,00	0,00	0,00	0,00	12.293,07
4024	6.097,82	77,06	1.815,65	22,94	0,00	0,00	0,00	0,00	0,00	0,00	7.913,47
4025	5.490,84	90,51	575,72	9,49	0,00	0,00	0,00	0,00	0,00	0,00	6.066,56
4026	12.548,88	84,66	2.274,12	15,34	0,00	0,00	0,00	0,00	0,00	0,00	14.823,00
4032	4.892,73	100,00	0,00	0,00	0,00	0,00	0,00	0,00	0,00	0,00	4.892,73
4033	5.298,93	100,00	0,00	0,00	0,00	0,00	0,00	0,00	0,00	0,00	5.298,93
4034	11.624,43	81,72	2.600,72	18,28	0,00	0,00	0,00	0,00	0,00	0,00	14.225,15
4052	9.709,86	100,00	0,00	0,00	0,00	0,00	0,00	0,00	0,00	0,00	9.709,86
4053	1.807,14	100,00	0,00	0,00	0,00	0,00	0,00	0,00	0,00	0,00	1.807,14
4054	3.676,06	100,00	0,00	0,00	0,00	0,00	0,00	0,00	0,00	0,00	3.676,06
4055	9.019,01	100,00	0,00	0,00	0,00	0,00	0,00	0,00	0,00	0,00	9.019,01
4057	12.335,59	100,00	0,00	0,00	0,00	0,00	0,00	0,00	0,00	0,00	12.335,59
TOTAL	818.544,86	54,90	668.418,63	44,82	4.236,90	0,28	0,00	0,00	0,00	0,00	1.491.200,39

Notas: Los porcentajes están referidos a la superficie erosionable de cada unidad hidrológica.  
Véase la definición de superficie erosionable en la introducción del punto 3.4.





Tabla 7.8. Superficies según régimen de propiedad y riesgo de erosión eólica

Régimen de propiedad	Riesgo de erosión eólica										Superficie erosionable (ha)	
	Muy bajo		Bajo		Medio		Alto		Muy alto			
	ha	%	ha	%	ha	%	ha	%	ha	%		
Montes públicos del Estado y de las comunidades autónomas catalogados de U.P. no consorciados ni conveniados	13.028,80	94,84	709,48	5,16	0,00	0,00	0,00	0,00	0,00	0,00	0,00	13.738,28
Montes públicos del Estado y de las comunidades autónomas no catalogados de U.P. consorciados o conveniados	16,07	99,63	0,06	0,37	0,00	0,00	0,00	0,00	0,00	0,00	0,00	16,13
Montes públicos del Estado y de las comunidades autónomas no catalogados de U.P. no consorciados ni conveniados	1.207,66	86,38	190,47	13,62	0,00	0,00	0,00	0,00	0,00	0,00	0,00	1.398,13
Montes públicos de entidades locales catalogados de U.P. no consorciados ni conveniados	59.713,04	96,26	2.322,08	3,74	0,00	0,00	0,00	0,00	0,00	0,00	0,00	62.035,12
Montes públicos de entidades locales no catalogados de U.P. no consorciados ni conveniados	120,44	98,72	1,56	1,28	0,00	0,00	0,00	0,00	0,00	0,00	0,00	122,00
Montes privados de particulares no consorciados ni conveniados	3.757,35	100,00	0,00	0,00	0,00	0,00	0,00	0,00	0,00	0,00	0,00	3.757,35
Resto de superficie	740.701,50	52,53	665.194,98	47,17	4.236,90	0,30	0,00	0,00	0,00	0,00	0,00	1.410.133,38
TOTAL	818.544,86	54,90	668.418,63	44,82	4.236,90	0,28	0,00	0,00	0,00	0,00	0,00	1.491.200,39

Notas: Los porcentajes están referidos a la superficie erosionable de cada tipo de régimen de propiedad.  
Véase la definición de superficie erosionable en la introducción del punto 3.4.



Tabla 7.9. Superficies según régimen de protección y riesgo de erosión eólica

Régimen de protección	Riesgo de erosión eólica										Superficie erosionable (ha)
	Muy bajo		Bajo		Medio		Alto		Muy alto		
	ha	%	ha	%	ha	%	ha	%	ha	%	
Parque Nacional	5.696,25	100,00	0,00	0,00	0,00	0,00	0,00	0,00	0,00	0,00	5.696,25
Parque Regional	40,64	85,63	6,82	14,37	0,00	0,00	0,00	0,00	0,00	0,00	47,46
Reserva Natural	1.227,66	73,75	436,97	26,25	0,00	0,00	0,00	0,00	0,00	0,00	1.664,63
Microreserva	1.231,79	80,73	293,96	19,27	0,00	0,00	0,00	0,00	0,00	0,00	1.525,75
Reserva fluvial	1.418,39	75,54	459,16	24,46	0,00	0,00	0,00	0,00	0,00	0,00	1.877,55
Monumento Natural	216,67	99,74	0,56	0,26	0,00	0,00	0,00	0,00	0,00	0,00	217,23
Sin protección	808.713,46	54,63	667.221,16	45,08	4.236,90	0,29	0,00	0,00	0,00	0,00	1.480.171,52
TOTAL	818.544,86	54,90	668.418,63	44,82	4.236,90	0,28	0,00	0,00	0,00	0,00	1.491.200,39

Notas: Los porcentajes están referidos a la superficie erosionable de cada tipo de régimen de protección.

Véase la definición de superficie erosionable en la introducción del punto 3.4.



## 8. Bibliografía





AGENCIA ESTATAL DE METEOROLOGÍA. Datos climáticos.

ALLUÉ, J.L. 1990. Atlas Fitoclimático de España. INSTITUTO NACIONAL DE INVESTIGACIONES AGRARIAS.

AYALA-CARCEDO, F.J. et al. 1986. Estabilidad de taludes en las formaciones blandas de la Comunidad de Madrid. INSTITUTO GEOLÓGICO Y MINERO DE ESPAÑA.

AYALA-CARCEDO, F.J. et al. 1989. Estabilidad de laderas y taludes en el Valle del Guadalquivir. INSTITUTO TECNOLÓGICO Y GEOMINERO DE ESPAÑA.

AYALA-CARCEDO, F.J.; COROMINAS, J. 2003. Mapas de susceptibilidad a los movimientos de ladera con técnicas de SIG: fundamentos y aplicaciones en España. INSTITUTO GEOLÓGICO Y MINERO DE ESPAÑA.

CENTRO DE ESTUDIOS HIDROGRÁFICOS. 1965. Datos físicos de las corrientes clasificadas por el Centro de Estudios Hidrográficos.

DIRECCIÓN GENERAL DE CONSERVACIÓN DE LA NATURALEZA. 2001. Plan Nacional de Actuaciones Prioritarias en materia de Restauración Hidrológico-Forestal, Control de la Erosión y Lucha contra la Desertificación.

DIRECCIÓN GENERAL DE CONSERVACIÓN DE LA NATURALEZA. 2008. Programa de Acción Nacional contra la Desertificación (PAND).

DIRECCIÓN GENERAL DE CONSERVACIÓN DE LA NATURALEZA. 2002. Mapa de Estados Erosivos. 1:1.000.000. Resumen Nacional.

DIRECCIÓN GENERAL DE CONSERVACIÓN DE LA NATURALEZA. 1996. Mapa Forestal de España, escala 1:200.000 (MFE200). Toledo.

DIRECCIÓN GENERAL PARA LA BIODIVERSIDAD. 2004. Mapa Forestal de España 1:50.000 (MFE50). Toledo.

DIRECCIÓN GENERAL DE DESARROLLO RURAL Y POLÍTICA FORESTAL. Publicado en página web del Ministerio de Agricultura y Pesca, Alimentación y Medio Ambiente (MAPAMA). Tercer Inventario Forestal Nacional (IFN3). Toledo.

DISSMEYER, G.E.; FOSTER, G.R. 1981. A guide for predicting sheet and rill erosion on forest land.

FLANAGAN, D.C.; NEARING, M.A. 1995. USDA-Water Erosion Prediction Project. Hillslope profile and watershed model documentation. NSERL Report nº10.

FOSTER, G.R. 2004. Revised Universal Soil Loss Equation. Version 2. Users reference guide. USDA-ARS.

FOSTER, G.R. 2005. Revised Universal Soil Loss Equation. Version 2. Science Documentation. USDA-ARS.

FOSTER, G.R.; YODER, D.C.; WEESIES, G.A.; McCOOL, D.K.; MCGREGOR, K.C.; BINGNER, R.L. 2003. Revised Universal Soil Loss Equation. Version 2. USDA-ARS.

INSTITUTO GEOLÓGICO Y MINERO DE ESPAÑA. 1995. Catálogo Nacional de Riesgos Geológicos.

INSTITUTO GEOLÓGICO Y MINERO DE ESPAÑA. 2001. Mapa Geológico de España, escala 1:50.000. Toledo.

INSTITUTO GEOLÓGICO Y MINERO DE ESPAÑA. 1973. Mapa Geotécnico General, escala 1:200.000. Toledo.

INSTITUTO NACIONAL DE METEOROLOGÍA. 1987. Mapa Eólico Nacional.

INSTITUTO NACIONAL PARA LA CONSERVACIÓN DE LA NATURALEZA. 1978. La problemática de la erosión: programa de acciones en la vertiente mediterránea.

INSTITUTO NACIONAL PARA LA CONSERVACIÓN DE LA NATURALEZA. 1988. Agresividad de la lluvia en España.

INSTITUTO NACIONAL PARA LA CONSERVACIÓN DE LA NATURALEZA - DIRECCIÓN GENERAL DE CONSERVACIÓN DE LA NATURALEZA. 1987-2002. Mapas de Estados Erosivos.

LAÍN HUERTA, L. 1999. Los sistemas de información geográfica en los riesgos naturales y el medio ambiente. INSTITUTO GEOLÓGICO Y MINERO DE ESPAÑA.

LEGROS, J.P. 1973. Précision des cartes pédologiques. Science du Sol, Bull. AFES, 2.

LÓPEZ CADENAS DE LLANO, F. (Dir.) et al. 1998. Restauración Hidrológico-Forestal de Cuencas y Control de la Erosión. Ingeniería Medioambiental (2ª ed.). Ministerio de Medio Ambiente. Tragsa. Tragsatec.

MINISTERIO DE AGRICULTURA Y PESCA, ALIMENTACIÓN Y MEDIO AMBIENTE. 2000-2010. Mapa de Cultivos y Aprovechamientos de España, escala 1:50.000.

MINISTERIO DE AGRICULTURA Y PESCA, ALIMENTACIÓN Y MEDIO AMBIENTE. Sistema de Información Geográfica de Datos Agrarios (SIGA).

MINISTERIO DE FOMENTO. 2002. Norma de construcción sismorresistente, parte general y edificación. NCSE-02.

MORGAN, R.P.C. 1997. Erosión y conservación del suelo. Ediciones Mundi-Prensa.

ORGANIZACIÓN DE LAS NACIONES UNIDAS. 1994. Convención de las Naciones Unidas de Lucha contra la Desertificación.

QUIRANTES PUERTAS, J. 1991. Métodos para el estudio de la erosión eólica. Estación Experimental del Zaidín (CSIC).

RENARD, K.G.; FOSTER, G.R.; WEESIES, G.A.; McCOOL, D.K.; YODER, D.C. 1997. Predicting soil erosion by water: a guide to conservation planning with the Revised Universal Soil Loss Equation (RUSLE). Agriculture Handbook nº 703. Agricultural Research Service.

RESOLUCIONES DE LA CONFERENCIA MINISTERIAL CELEBRADA EN LISBOA. Portugal, 1998. Criterios e Indicadores Paneuropeos de Gestión Sostenible de Bosques.

RUIZ DE LA TORRE, J. 1990. Mapa Forestal de España. Escala 1:200.000. Memoria General. ICONA.

SIERRA, C.; QUIRANTES, J.; LOZANO, J. 1991. Uso del suelo y erodibilidad eólica (Depresión Guadix-Baza). In: Soil Erosion Studies in Spain.

SOIL AND WATER CONSERVATION SOCIETY. 1995. RUSLE User Guide. Version 1.04.

STOTT, D. E.; STROO, H. F.; ELLIOT, L. F. et al. 1990. Wheat residue loss in fields under no-till management. Soil Sci. Soc. Am. J. 54:92-98.

STOTT, D. E. 1991. RESMAN: A tool for soil conservation education. Journal of Soil and Water Conservation. 46:332-333.

TOY, T.J.; FOSTER, G.R. 1998. Guidelines for the Use of the Revised Universal Soil Loss Equation (RUSLE), Version 1.06 on Mined Lands, Construction Sites and Reclaimed Lands.

TRAGSA. 2003. La ingeniería en los procesos de desertificación. Ediciones Mundi-Prensa.

UNIVERSIDAD POLITÉCNICA DE BARCELONA. 1984. Inestabilidad de laderas en el Pirineo. Ponencias y comunicaciones ETSI Caminos, Canales y Puertos.

WISCHMEIER, W.H.; SMITH, D.D. 1978. Predicting rainfall erosion losses: a guide to conservation planning. Agriculture Handbook nº 537. Agricultural Research Service.







## 9. Cartografía





Adjunta a esta publicación se edita la siguiente cartografía a escala 1:250.000:

Mapa nº 1: Erosión laminar y en regueros.

Mapa nº 2: Zonas de erosión en cárcavas y barrancos.

Mapa nº 3: Potencialidad y tipología predominante de movimientos en masa.

Mapa nº 4: Riesgo de erosión en cauces por unidades hidrológicas.

Mapa nº 5: Riesgo de erosión eólica.

En el CD-ROM adjunto se incluye una aplicación informática para la visualización de esta cartografía, así como para su consulta por términos municipales o unidades hidrológicas. Esta aplicación también permite consultar los datos correspondientes a las parcelas de campo.

Asimismo, en dicho CD-ROM se incluye, dentro de la carpeta “\Cartografía”, los ficheros correspondientes a estos cinco mapas, en el formato estándar de exportación e00, dentro de archivos autodescomprimibles.



notas

notas

notas

notas



notas

notas

notas

notas

notas





