

4

C. 799 Asturias

46  
16 73

19 7 JUL 1992



AYUNTAMIENTO DE NAVIA  
(ASTURIAS)

PROYECTO ADECUACION DE LOS MARGENES DEL  
RIO OLGA

EMPLAZAMIENTO: NAVIA

EQUIPO REDACTOR

GERMAN MENENDEZ

MARCIAL LOPEZ



*[Handwritten signatures and scribbles over the bottom section]*



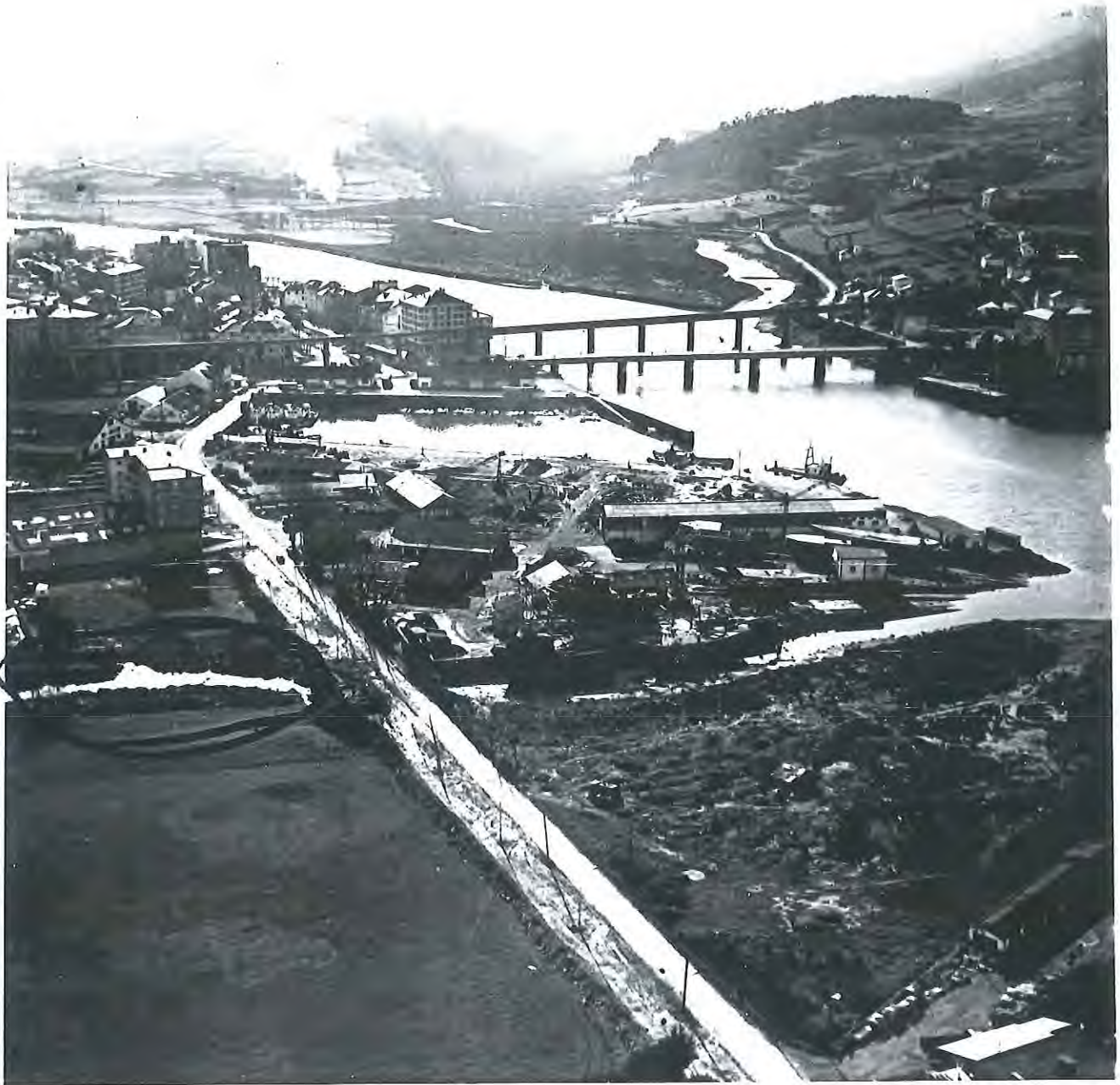

MEMORIA

---

MEMORIA

PROYECTO DE ENCAUZAMIENTO DEL ARROYO A OLGA Y TRATAMIENTO DE LA ZONA  
VERDE PUBLICA COLINDANTE

MEMORIA DESCRIPTIVA

El tipo de obras que se pretenden acometer, hacen referencia al encauzamiento del Arroyo A Olga en el tramo comprendido entre la Avda. del Pardo y la Avda. Carlos Peláez y del ajardinamiento y urbanización del espacio verde público que circunda este arroyo desde la parcela del edificio destinado a 24 Unidades de E.U.P. y los edificios que se integran en el Plan Parcial A Olga.

MEMORIA JUSTIFICATIVA

Las razones en las que se apoya la propuesta aquí planteada se basan en necesidades de salubridad, esparcimiento y mejora de imagen del conjunto.

En la actualidad el arroyo existente presenta un nivel bajísimo de limpieza tanto en sus aguas como en sus riberas, esto es debido a la imposibilidad del acceso al mismo por encontrarse las inmediaciones con un alto grado de encharcamiento, lo que se traduce en una acumulación de residuos sólidos y un importante impacto ambiental.

Al ejecutarse las obras pretendidas, este problema quedaría totalmente subsanado, pues como consecuencia del talud que se formará al encauzar el arroyo no cabe la posibilidad de encharcamiento de los niveles y se plantea como prioritario por parte de este Ayto. la limpieza permanente del conjunto.

La creación del espacio verde público supondrá una importante zona de esparcimiento al conjunto de edificación que se ejecutará en el ámbito del Plan Parcial A Olga.

Dicha zona verde se plantea con un trazado lineal acompañando al arroyo, comunicaría de forma totalmente peatonal la Avda. del Pardo con la de Carlos Peláez, a la vez que permite diferentes entradas al espacio eminentemente urbano de dicho Plan Parcial.

En el diseño de esta zona se ha pretendido que primase un ambiente natural mediante la creación de caminos peatonales de trazado no rectilíneo y con suelo de grajo, huyendo de la pavimentación con materiales de tipo loseta o baldosa.

Con este mismo ambiente se forman diferentes espacios con una mayor amplitud como zonas de encuentro y descanso a donde se ubicarían bancos de piedra natural en el perímetro de dichas isletas.

En el conjunto se llevará a cabo la plantación de arbolado que posteriormente se especificará.

Aproximadamente en el punto intermedio de la longitud del arroyo se construirá un puente que lo cruce con lo que se pretende crear un movimiento peatonal interno en la zona verde para conseguir la comunicación entre las dos márgenes del arroyo y evitar el tráfico de niños por las dos Avenidas que delimitan el espacio verde público.

Por otra parte es misión de este Ayto. de Navia la mejora en la imagen de la ciudad, y la actuación que se plantea en este proyecto es un claro intento de recuperación de un espacio verde natural que se encuentra totalmente perdido como zona verde de uso público.

.../...

El carácter de la obra que se va a acometer intenta huir de connotaciones grandilocuentes y se basa en fundamentos de carácter naturalistas, higiénicas y funcionales al servicio del Municipio. Es objeto de este proyecto la instalación de iluminación pública en el conjunto.

#### DESCRIPCION DE ELEMENTOS Y MATERIALES A UTILIZAR

El mobiliario urbano a instalar en la actuación está formado por los siguientes elementos:

- Báculos de 3,50 Mts. de altura en poliéster y poliamida reforzada con fibra de vidrio y acabado en color negro, modelo URBE de la casa Autoplas.
- Farolas con los mismos materiales y acabados que los báculos, con difusor vapor sodio confort de 150 W, modelo LITORAL-250 de la casa Autoplas.
- Bancos de piedra natural abujardada formados por una losa continua que conforme al asiento y dos peanas cúbicas del mismo material, modelo BS-4 TETUAN de la casa Escofet.
- Papeleras de material plástico con capacidad de 50 litros, cuerpo de color beige y tapa verde, modelo DIN 30.713 de la casa Contenur.
- Los materiales fundamentales que componen la ejecución de la obra son los siguientes:
- Para la ejecución del talud del arroyo se llevará a cabo una base de viguetas y hormigón pobre a modo de cimentación sobre la que se formará el talud con piedra de escollera, que posteriormente será recubierto de material de relleno como asiento de la capa de tierra vegetal que servirá para la implantación de césped y arbolado.

En los caminos peatonales se compactará el terreno para recubrirlo superiormente con una capa de grijo.

El arbolado que se implantará en la zona verde esta compuesto por lo siguiente: Arce Montpellier, Falso Plátano, Alamo Blanco, Morera Péndula y Chopo de Canadá.

PRESUPUESTO:

El presupuesto estimado para la ejecución de la obra se estima en la cantidad de 18.948.744 Pts.



17 JUL. 1992

  
Fdo.: GERMAN MENENDEZ ROCES

  
Fdo.: MARCIAL LOPEZ RODRIGUEZ