



**PROYECTO BÁSICO PARA LA EJECUCIÓN DE LAS
OBRAS DE ACONDICIONAMIENTO DE LA ZONA
SOPORTE PARA EL DEPÓSITO DE MÓDULOS
MÓVILES TRANSPORTABLES DE LA POSTA
SANITARIA DE LA GARROFERA, Y SUS
CORRESPONDIENTES ACOMETIDAS DE SERVICIOS**

AUTOR DE LA MEMORIA VALORADA

CARMEN CARDÓS BODÍ



OFICINA TÉCNICA TES S.L.
C/ Cronista Carreres 5, entlo. 1º
46003 VALÈNCIA





ÍNDICE

DOCUMENTO 1 MEMORIA JUSTIFICATIVA	2
1. OBJETO.....	2
2. UBICACIÓN Y EMPLAZAMIENTO DE LAS ACTUACIONES	3
3. DESCRIPCIÓN DE LAS OBRAS.....	3
4. CARACTERÍSTICAS TÉCNICO-ADMINISTRATIVAS	4
5. CUMPLIMIENTO DE LA NORMATIVA RELATIVA A LA LEY 22/1988, DE 28 DE JULIO ..	4
6. CARACTERÍSTICAS ECONÓMICO-ADMINISTRATIVAS	4
7. DOCUMENTOS QUE INTEGRAN LA PRESENTE MEMORIA.....	6
8. DECLARACIÓN RESPONSABLE Y CONCLUSIÓN	7
ANEJO Nº1 REPORTAJE FOTOGRÁFICO	8
DOCUMENTO 2 PLANOS	9
DOCUMENTO 3 PRESUPUESTO	10
MEDICIONES Y PRESUPUESTO	11
RESUMEN.....	12



DOCUMENTO 1 MEMORIA JUSTIFICATIVA

1. OBJETO

El objeto del **PROYECTO BÁSICO PARA EJECUCIÓN DE LAS OBRAS DE ACONDICIONAMIENTO DE LA ZONA SOPORTE PARA EL DEPÓSITO DE MÓDULOS MÓVILES TRANSPORTABLES DE LA POSTA SANITARIA DE LA GARROFERA, Y SUS CORRESPONDIENTES ACOMETIDAS DE SERVICIOS** es definir las actuaciones necesarias para la implantación de la nueva posta sanitaria destinada al servicio de socorrismo, dotadas de módulos independientes que contendrán aseos, salas de curas, sala de descanso y vestuario.

El Ayuntamiento de Valencia tiene atribuida, como competencia municipal, la asistencia sanitaria, así como el salvamento y socorrismo en las playas, de conformidad con el artículo 115 de la Ley 22/1988, de 28 de julio, de Costas; el artículo 225 del Real Decreto 876/2014, de 10 de octubre, por el que se aprueba el Reglamento General de Costas; y la Orden de 31 de julio de 1972 (Presidencia), por la que se dictan normas e instrucciones para la seguridad humana en los lugares de baño.

Para el cumplimiento de estas funciones, el Ayuntamiento dispone de postas sanitarias, tanto fijas como móviles, en las que se desarrolla la actividad de asistencia sanitaria, sirviendo además como soporte logístico de las tareas de salvamento y socorrismo.

Esta instalación, se va a sustituir o ampliar con la finalidad de que cumpla los requisitos mínimos establecidos en los Anexos I a V del RD 486/1997, de 14 de abril, por el que se establecen las disposiciones mínimas de seguridad y salud en los lugares de trabajo, tal y como ha indicado la Inspección de Trabajo. Asimismo, la Inspección de Trabajo ha requerido que la posta disponga de climatización, y duchas en condiciones adecuadas de uso e higiene y dotadas de calentador para el agua caliente.

Para que se cumplan los requisitos indicados, en el contrato de suministro de los nuevos módulos que se está tramitando, en lugar de constar cada posta sanitaria de un único módulo constará de dos módulos, por lo que resulta necesario acondicionar la zona que sirve de soporte estabilizador para depositar los nuevos módulos y sus correspondientes acometidas de servicio.

Todo ello hace imprescindible la redacción del proyecto básico para el acondicionamiento de la zona soporte para el depósito de módulos móviles transportables de la posta sanitaria de la Garrofera, y sus correspondientes acometidas de servicios, que estará ubicada en el lugar en el que se disponía el antiguo módulo cada temporada.



2. UBICACIÓN Y EMPLAZAMIENTO DE LAS ACTUACIONES

La actuación se localiza en la provincia de Valencia, concretamente en la zona costera correspondiente a la playa de la Garrofera, integrada en el entorno del Parque Natural de la Albufera.

Los módulos proyectados se dispondrán en el área de aparcamiento existente junto a dicha playa, situada al sur del núcleo urbano de Valencia y en las inmediaciones de la Av. Gola del Puchol.

La superficie de ocupación es de 76 m².

3. DESCRIPCIÓN DE LAS OBRAS

El presente apartado tiene como finalidad detallar las actuaciones proyectadas para la implantación de la nueva posta sanitaria en la playa de la Garrofera, que se transporta cada temporada de baño.

En primer lugar, para la instalación de la nueva posta sanitaria móvil destinada al servicio de asistencia sanitaria, que se transporta cada temporada de baño, se requiere la ejecución de una plataforma de hormigón de 25 cm de espesor, reforzada con un mallazo doble de 15 x 15 x 8, para completar la zona de pavimentada preexistente que es donde se estaba ubicando las instalaciones de la posta sanitaria cada temporada hasta el momento. La plataforma será ejecutada sobre un terreno previamente compactado y nivelado.

Asimismo, se contempla la ejecución de las acometidas necesarias de los servicios básicos, incluyendo suministro de agua, evacuación de aguas residuales y conexión eléctrica, con el fin de garantizar la plena operatividad de las postas, tal y como se recoge en la documentación gráfica que se adjunta.

Adicionalmente, junto a la posta sanitaria se dispondrá un punto de carga destinado a ambulancias, está prevista la ejecución de la obra civil necesaria para su conexión a la red existente, así como un aparcamiento específico para su estacionamiento.



4. CARACTERÍSTICAS TÉCNICO-ADMINISTRATIVAS

4.1. PLAZO DE OBRA

Para la ejecución de la totalidad de las obras se considera un **plazo de obra de TRES SEMANAS**.

4.2. PLAZO DE GARANTÍA

El plazo de garantía es de un (1) año a contar desde la recepción de las obras, de acuerdo al Contrato de las Obras, durante el cual el Contratista, deberá realizar, a su costa, cuantos trabajos sean precisos para mantener la obra en perfecto estado.

5. CUMPLIMIENTO DE LA NORMATIVA RELATIVA A LA LEY 22/1988, DE 28 DE JULIO

El presente Proyecto Básico cumple las disposiciones de la Ley 22/1988, de 28 de julio, de Costas y las normas generales y específicas dictadas para su desarrollo y aplicación, debiéndose adjuntar como anexos un Estudio de evaluación de los efectos del cambio climático y un Estudio básico de dinámica del litoral (o justificación de su no necesidad), con el contenido de los artículos 92 y 93 del Reglamento General de Costas.

6. CARACTERÍSTICAS ECONÓMICO-ADMINISTRATIVAS

6.1. PRECIOS

Para la formación de los precios se ha empleado la base de precios del INSTITUTO VALENCIANO EDIFICACIÓN IVE 2025.



6.2. PRESUPUESTO

El Presupuesto de las Obras viene recogido en el Documento N°3 Presupuesto y su resumen se refleja en el siguiente cuadro.

RESUMEN DE PRESUPUESTO

CAPÍTULO	RESUMEN	IMPORTE	%
0.1	MOVIMIENTO DE TIERRAS.....	2.919,18	9,49
0.2	PAVIMENTOS	3.275,83	10,65
0.3	SERVICIOS	22.587,37	73,42
0.4	GESTIÓN DE RESIDUOS	610,19	1,98
0.5	SEGURIDAD Y SALUD.....	1.372,91	4,46
	PRESUPUESTO DE EJECUCIÓN MATERIAL	30.765,48	
	13,00% Gastos generales.....	3.999,51	
	6,00% Beneficio industrial	1.845,93	
	Suma.....	5.845,44	
	PRESUPUESTO BASE DE LICITACIÓN SIN IVA	36.610,92	
	21% IVA.....	7.688,29	
	PRESUPUESTO BASE DE LICITACIÓN	44.299,21	

Asciende el presupuesto a la expresada cantidad de CUARENTA Y CUATRO MIL DOSCIENTOS NOVENTA Y NUEVE EUROS con VEINTIUN CÉNTIMOS

, a Febrero de 2026.

De tal forma que el **presupuesto de ejecución material** de las obras previstas en la presente memoria valorada asciende a la cantidad de **TREINTA MIL SETECIENTOS SESENTA Y CINCO EUROS con CUARENTA Y OCHO CÉNTIMOS (30.765,48 €)**.

Si a la cantidad anterior le sumamos un **13%** correspondiente a los **gastos generales** y un **6%** correspondiente al **beneficio industrial** de la empresa, obtenemos un **presupuesto de ejecución por contrata** de **TREINTA Y SEIS MIL SEISCIENTOS DIEZ EUROS con NOVENTA Y DOS CÉNTIMOS (36.610,92 €)**.

Añadiendo al presupuesto de ejecución por contrata el correspondiente **21%** del Impuesto del Valor Añadido obtenemos el **presupuesto global** que asciende a la cantidad de **CUARENTA Y CUATRO MIL DOSCIENTOS NOVENTA Y NUEVE EUROS con VEINTIUN CÉNTIMOS (44.299,21 €)**.



7. DOCUMENTOS QUE INTEGRAN LA PRESENTE MEMORIA

Este proyecto básico consta de los tres documentos siguientes:

DOCUMENTO N.º 1.- MEMORIA JUSTIFICATIVA

ANEJO N.º 1.- REPORTAJE FOTOGRAFICO

DOCUMENTO N.º 2.- PLANOS:

- 1.- Situación y emplazamiento.
- 2.- Planta general. Ubicación de los módulos y plataformas a ejecutar.
- 3.- Detalle.
- 4.- Acometidas servicios (agua, luz, saneamiento y punto de carga ambulancias).

DOCUMENTO N.º 3.- PRESUPUESTO:

- APLICACIÓN DE PRECIOS
- RESUMEN DEL PRESUPUESTO



8. DECLARACIÓN RESPONSABLE Y CONCLUSIÓN

CARMEN CARDÓS BODÍ con DNI 52.715.832 Q.

Ingeniero de Caminos Canales y Puertos con número de colegiado 29.385.

DECLARO BAJO MI RESPONSABILIDAD QUE:

- Poseo la titulación señalada arriba.
- De acuerdo con las atribuciones profesionales de esta titulación, tengo competencia para la redacción y firma de la memoria valorada denominada **“ACONDICIONAMIENTO DE LA ZONA SOPORTE PARA EL DEPÓSITO DE MÓDULOS MÓVILES TRANSPORTABLES DE LA POSTA SANITARIA DE LA GARROFERA, Y SUS CORRESPONDIENTES ACOMETIDAS DE SERVICIOS”**.
- No estoy inhabilitado, ni administrativa, ni judicialmente para la redacción y firma de dicho proyecto.
- Cumplo con los requisitos legales establecidos para el ejercicio de la profesión.

Y para que conste y surta los efectos oportunos, se expide y firma la presente declaración responsable de la veracidad de los datos e información anteriores.

València, febrero de 2026

El Ingeniero de Caminos, Canales y Puertos
Director de las Obras

CARMEN CARDÓS BODÍ
Colegiado nº 29.385

Con todo lo expuesto en este Proyecto Básico, se consideran suficientemente descritas y justificadas las obras del presente documento, trasladándose consecuentemente para su tramitación.

ANEJO Nº1 REPORTAJE FOTOGRÁFICO



Ilustración 1. Ubicación destinada para los módulos.



Ilustración 2. Arqueta existente ubicada en el punto donde se instalarán los módulos.



DOCUMENTO 2 PLANOS

- 1.- Situación y emplazamiento.
- 2.- Planta general. Ubicación de los módulos y plataformas a ejecutar.
- 3.- Detalle.
- 4.- Acometidas servicios (agua, luz, saneamiento y punto de carga ambulancias).



— LÍMITE DPMT
— LÍMITE SP

SITUACIÓN
PROVINCIA DE VALENCIA

1:20.000
0 100 200 400 m

EMPLAZAMIENTO
TERMINO MUNICIPAL VALENCIA (GARROFERA)

1:2.000
0 10 20 40 m



Consultora

OFICINA TECNICA TES, S.L.

Autor del proyecto

 Carmen Cardós Bodí
 I.C.C.P. N° Colegiado 29.385

Proyecto
PROYECTO BÁSICO PARA LA EJECUCIÓN DE LAS OBRAS DE ACONDICIONAMIENTO DE LA ZONA SOPORTE PARA EL DEPOSITO DE MODULOS MOVILES TRANSPORTABLES DE LA POSTA SANITARIA DE LA GARROFERA, Y SUS CORRESPONDIENTES ACOMETIDAS DE SERVICIOS

Título del Plano
GARROFERA
 SITUACIÓN Y EMPLAZAMIENTO

Escala
INDICADAS
 Fecha
Febrero 2026

Plano
1
 N° de Hoja
 1 de 1

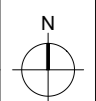

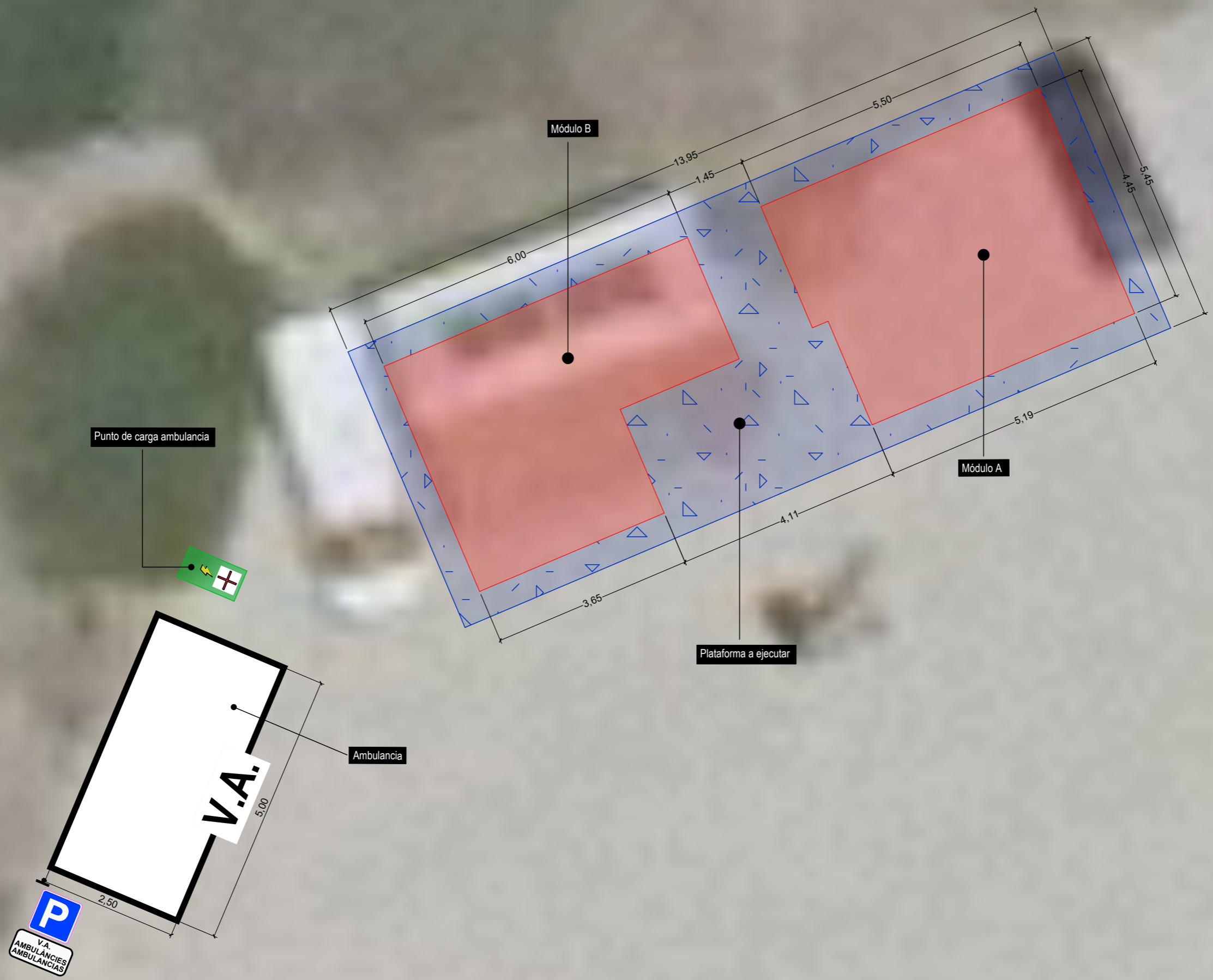

AJUNTAMENT DE VALÈNCIA

Consultora

OFICINA TECNICA TES, S.L.

Autor del proyecto

Carmen Cardós Bodí
 I.C.C.P. N° Colegiado 29.385

Proyecto
PROYECTO BÁSICO PARA LA EJECUCIÓN DE LAS OBRAS DE ACONDICIONAMIENTO DE LA ZONA SOPORTE PARA EL DEPOSITO DE MODULOS MOVILES TRANSPORTABLES DE LA POSTA SANITARIA DE LA GARROFERA, Y SUS CORRESPONDIENTES ACOMETIDAS DE SERVICIOS

Título del Plano
GARROFERA
 PLANTA GENERAL. UBICACIÓN DE LOS MÓDULOS Y PLATAFORMAS A EJECUTAR

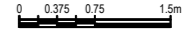
Escala **1:75**

 Fecha **Febrero 2026**

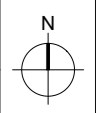
Plano **2**
 N° de Hoja **1 de 1**

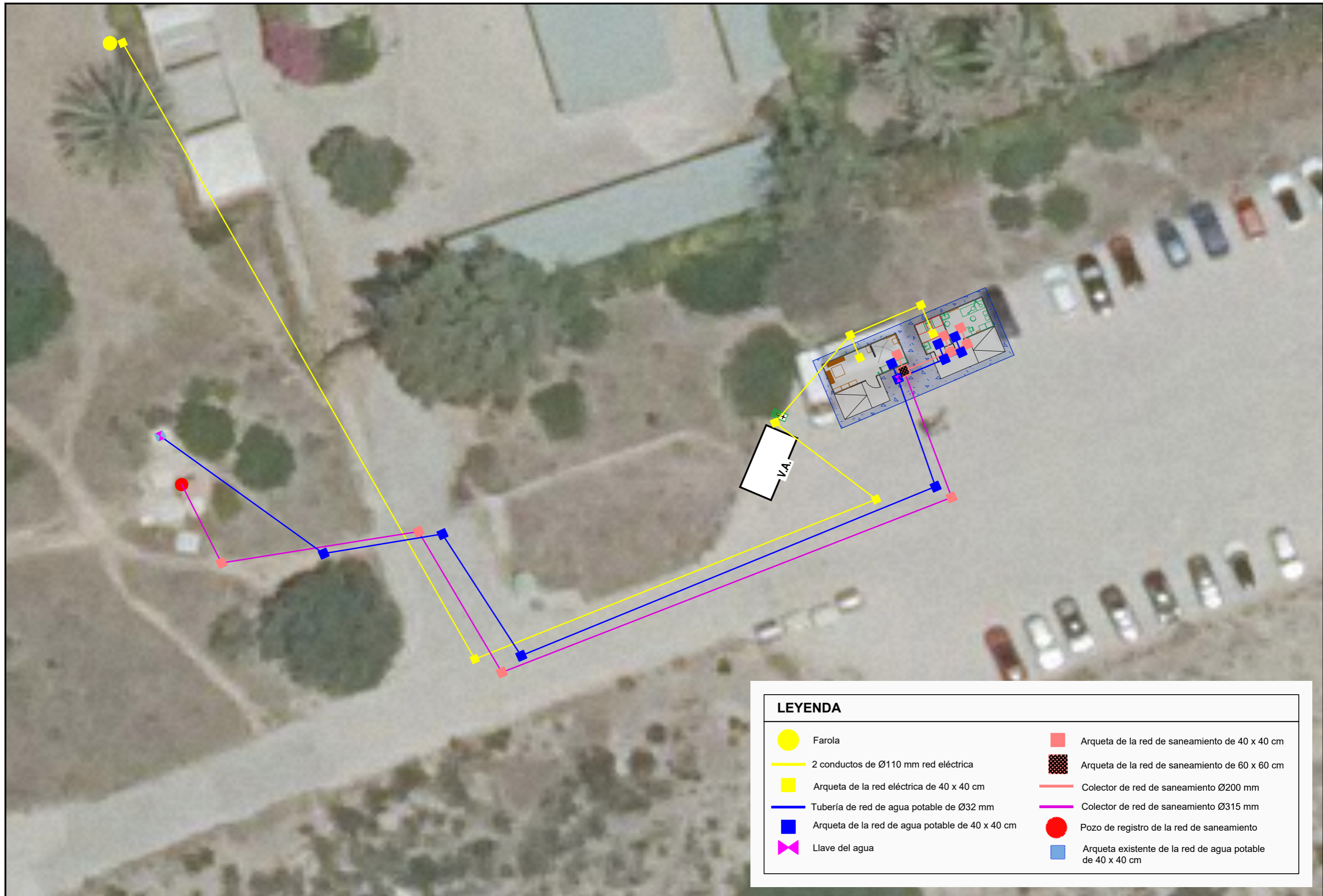



LEYENDA	
	Farola
	2 conductos de Ø110 mm red eléctrica
	Arqueta de la red eléctrica de 40 x 40 cm
	Tubería de red de agua potable de Ø32 mm
	Arqueta de la red de agua potable de 40 x 40 cm
	Llave del agua
	Arqueta de la red de saneamiento de 40 x 40 cm
	Arqueta de la red de saneamiento de 60 x 60 cm
	Colector de red de saneamiento Ø200 mm
	Colector de red de saneamiento Ø315 mm
	Pozo de registro de la red de saneamiento
	Arqueta existente de la red de agua potable de 40 x 40 cm



DOCUMENTO 3 PRESUPUESTO



MEDICIONES Y PRESUPUESTO

PRESUPUESTO Y MEDICIONES

CÓDIGO	RESUMEN	UDS	LONGITUD	ANCHURA	ALTURA	PARCIALES	CANTIDAD	PRECIO	IMPORTE
CAPÍTULO 0.1 MOVIMIENTO DE TIERRAS									
AMME.2abb	m³ Excv de znj mmec								
	Excavación de zanja en tierras realizada mediante medios mecánicos, incluida la carga de material y su acopio intermedio o su transporte a un distancia menor de 10 km.								
ACT0010	Excavación agua	1	84,00	0,40	0,60	20,16			
ACT0010	Excavación saneamiento	1	88,00	0,60	1,00	52,80			
ACT0010	Excavación eléctrica	1	113,00	0,40	0,60	27,12	100,08		2.800,24
								100,08	2.800,24
AMME.1aaba	m³ Excv tie cielo abt mmec								
	Excavación a cielo abierto en tierras para vaciado de sótano de hasta 3m de profundidad realizada con medios mecánicos, incluida la carga de material y su acopio intermedio o su transporte a gestor de residuos autorizado a un distancia menor de 10km.								
ACT0010	Losa		76,03	0,20		15,21	15,21		118,94
								15,21	118,94
								7,82	
									118,94
	TOTAL CAPÍTULO 0.1 MOVIMIENTO DE TIERRAS.....								2.919,18

PRESUPUESTO Y MEDICIONES

CÓDIGO	RESUMEN	UDS	LONGITUD	ANCHURA	ALTURA	PARCIALES	CANTIDAD	PRECIO	IMPORTE
CAPÍTULO 0.2 PAVIMENTOS									
UPCH.2b	m3 Hormigón magro mman Extendido, vibrado y enrasado de hormigón magro con un tamaño de árido grueso inferior a 40 mm ejecutado mediante medios manuales, incluso curado.								
ACT0010	Superficie postas	76,03	0,20			15,21	15,21		2.314,81
							15,21	152,19	2.314,81
UPCH.6c	m2 Colocación ME 500 T 15x15 ø6 Colocación de mallazo ME 500 T 15x15 ø6 para armado de base o subbase de hormigón.								
ACT0010	Losa	2	76,03			152,06	152,06		961,02
							152,06	6,32	961,02
TOTAL CAPÍTULO 0.2 PAVIMENTOS.....									3.275,83

PRESUPUESTO Y MEDICIONES

CÓDIGO	RESUMEN	UDS	LONGITUD	ANCHURA	ALTURA	PARCIALES	CANTIDAD	PRECIO	IMPORTE
CAPÍTULO 0.3 SERVICIOS									
EISC16ba	m Colec ente PEAD DN200 mm								
	Colector enterrado, realizado con tubo para saneamiento de polietileno de alta densidad (PEAD) de diámetro exterior 200 mm, colocado en zanja de ancho 500+200mm sobre lecho de arena / grava de espesor 100+200/100 mm, sin incluir excavación, relleno de la zanja ni compactación final.								
ACT0010	Según medición auxiliar	1	8,00			8,00	8,00		256,16
							8,00	32,02	256,16
EIQH.1caaaa	u Arqueta hormigón 40x40x30cm								
	Arqueta no registrable de 40x40x30cm de dimensiones interiores construida con hormigón HA-30/B/20/X0+XA2 vertido in situ y cerrada superiormente con bardos cerámicos y losa de hormigón con mallazo, incluido el encofrado, la formación de la base de hormigón de 10cm de espesor, la parte proporcional de embocaduras, recibido de canalizaciones, juntas y cierres herméticos, sin incluir la excavación, ni el relleno perimetral posterior, totalmente ejecutada.								
ACT0010	Arqueta saneamiento	7				7,00			
ACT0010	Arqueta alumbrado	7				7,00			
ACT0010	Arqueta abastecimiento	10				10,00	24,00		1.415,76
							24,00	58,99	1.415,76
EIQH.1eaaaa	u Arqueta hormigón 60x60x30cm								
	Arqueta no registrable de 60x60x30cm de dimensiones interiores construida con hormigón HA-30/B/20/X0+XA2 vertido in situ y cerrada superiormente con bardos cerámicos y losa de hormigón con mallazo, incluido el encofrado, la formación de la base de hormigón de 10cm de espesor, la parte proporcional de embocaduras, recibido de canalizaciones, juntas y cierres herméticos, sin incluir la excavación, ni el relleno perimetral posterior, totalmente ejecutada.								
ACT0010	Arqueta saneamiento	1				1,00	1,00		81,96
							1,00	81,96	81,96
EIFC.8bcda	m Canlzu ocu ø32mm 16atm								
	Canalización oculta realizada con tubo de polietileno de media densidad (PE80), color negro con bandas azules, de 16 atm de presión de trabajo, de 32mm de diámetro interior y espesor de pared 3.60mm, suministrado en rollo de 100m de longitud, incluso garras de sujeción, totalmente instalada y comprobada.								
ACT0010	Según medición auxiliar	1	84,00			84,00	84,00		1.418,76
							84,00	16,89	1.418,76
EIFG62aa	u Llave paso ø1/2" roscada								
	Llave de paso de latón para roscar, de diámetro 1/2" y presión nominal 16 atm, totalmente instalada y comprobada.								
ACT0010		2				2,00	2,00		49,84
							2,00	24,92	49,84
UPCH.2b	m3 Hormigón magro mman								
	Extendido, vibrado y enrasado de hormigón magro con un tamaño de árido grueso inferior a 40 mm ejecutado mediante medios manuales, incluso curado.								
ACT0010	Tubería saneamiento	1	88,00	0,60	1,00	52,80			
ACT0010	Tubería abastecimiento		84,00	0,40	0,20	6,72			
ACT0010	Tubería eléctrica		113,00	0,40	0,60	27,12	86,64		13.185,74
							86,64	152,19	13.185,74
EILE.1aab	m Canalización PE 1x110 mm								
	Canalización subterránea para línea de alumbrado compuesto por 1 tubo de PE corrugado de doble capa con guía incorporada, de 110mm de diámetro nominal, incluso cinta señalizadora (sin incluir excavaciones de zanja y rellenos); totalmente instalada según Reglamento Electrotécnico de Baja Tensión 2002.								
ACT0010	Según medición auxiliar	2	113,00			226,00	226,00		1.317,58
							226,00	5,83	1.317,58
USCV.4aaa	u Panel 40x60 cm nivel 1								
	Cajetín o panel complementario de dimensiones 40x60cm, con un nivel de retroreflexión 1, fijado a soporte de señal de sección 80x40mm, incluso elementos de sujeción, tornillería y piezas especiales necesarias.								
							1,00	75,22	75,22
AMMR.7db	m² Relleno extendido arena band								
	Relleno y extendido de arenas con medios mecánicos en capas de 25cm de espesor máximo, incluido el riego y compactación.								

PRESUPUESTO Y MEDICIONES

CÓDIGO	RESUMEN	UDS	LONGITUD	ANCHURA	ALTURA	PARCIALES	CANTIDAD	PRECIO	IMPORTE
ACT0010	Tubería agua	1	84,00	0,40	0,40	13,44	13,44		463,95
							13,44	34,52	463,95
EISC16da	m Colector enterrado PEAD DN315 mm Colector enterrado, realizado con tubo para saneamiento de polietileno de alta densidad (PEAD) de diámetro exterior 315 mm, colocado en zanja de ancho 500+315mm sobre lecho de arena / grava de espesor 100+315/100 mm, sin incluir excavación, relleno de la zanja ni compactación final.								
							80,00	54,03	4.322,40
TOTAL CAPÍTULO 0.3 SERVICIOS									22.587,37

PRESUPUESTO Y MEDICIONES

CÓDIGO	RESUMEN	UDS	LONGITUD	ANCHURA	ALTURA	PARCIALES	CANTIDAD	PRECIO	IMPORTE
--------	---------	-----	----------	---------	--------	-----------	----------	--------	---------

CAPÍTULO 0.4 GESTIÓN DE RESIDUOS

PA001	Partida alzada a justificar de Gestión de Residuos						1,00	610,19	610,19
TOTAL CAPÍTULO 0.4 GESTIÓN DE RESIDUOS.....									610,19

PRESUPUESTO Y MEDICIONES

CÓDIGO	RESUMEN	UDS	LONGITUD	ANCHURA	ALTURA	PARCIALES	CANTIDAD	PRECIO	IMPORTE
--------	---------	-----	----------	---------	--------	-----------	----------	--------	---------

CAPÍTULO 0.5 SEGURIDAD Y SALUD

0.6.1	Partida alzada a justificar de Seguridad y Salud						1,00	1.372,91	1.372,91
TOTAL CAPÍTULO 0.5 SEGURIDAD Y SALUD.....									1.372,91
TOTAL.....									30.765,48



RESUMEN

RESUMEN DE PRESUPUESTO

CAPÍTULO	RESUMEN	IMPORTE	%
0.1	MOVIMIENTO DE TIERRAS.....	2.919,18	9,49
0.2	PAVIMENTOS.....	3.275,83	10,65
0.3	SERVICIOS.....	22.587,37	73,42
0.4	GESTIÓN DE RESIDUOS.....	610,19	1,98
0.5	SEGURIDAD Y SALUD.....	1.372,91	4,46
	PRESUPUESTO DE EJECUCIÓN MATERIAL	30.765,48	
	13,00% Gastos generales.....	3.999,51	
	6,00% Beneficio industrial.....	1.845,93	
	Suma.....	5.845,44	
	PRESUPUESTO BASE DE LICITACIÓN SIN IVA	36.610,92	
	21% IVA.....	7.688,29	
	PRESUPUESTO BASE DE LICITACIÓN	44.299,21	

Asciende el presupuesto a la expresada cantidad de CUARENTA Y CUATRO MIL DOSCIENTOS NOVENTA Y NUEVE EUROS con VEINTIUN CÉNTIMOS

, a Febrero de 2026.



HOJA DE CONTROL DE FIRMAS

PROYECTO BÁSICO PARA LA EJECUCIÓN DE LAS OBRAS PARA EL ACONDICIONAMIENTO DE LA ZONA SOPORTE PARA EL DEPÓSITO DE MÓDULOS MÓVILES TRANSPORTABLES DE LA POSTA SANITARIA DE LA GARROFERA, Y SUS CORRESPONDIENTES ACOMETIDAS DE SERVICIOS

1		6	
2		7	
3		8	
4		9	
5		10	