

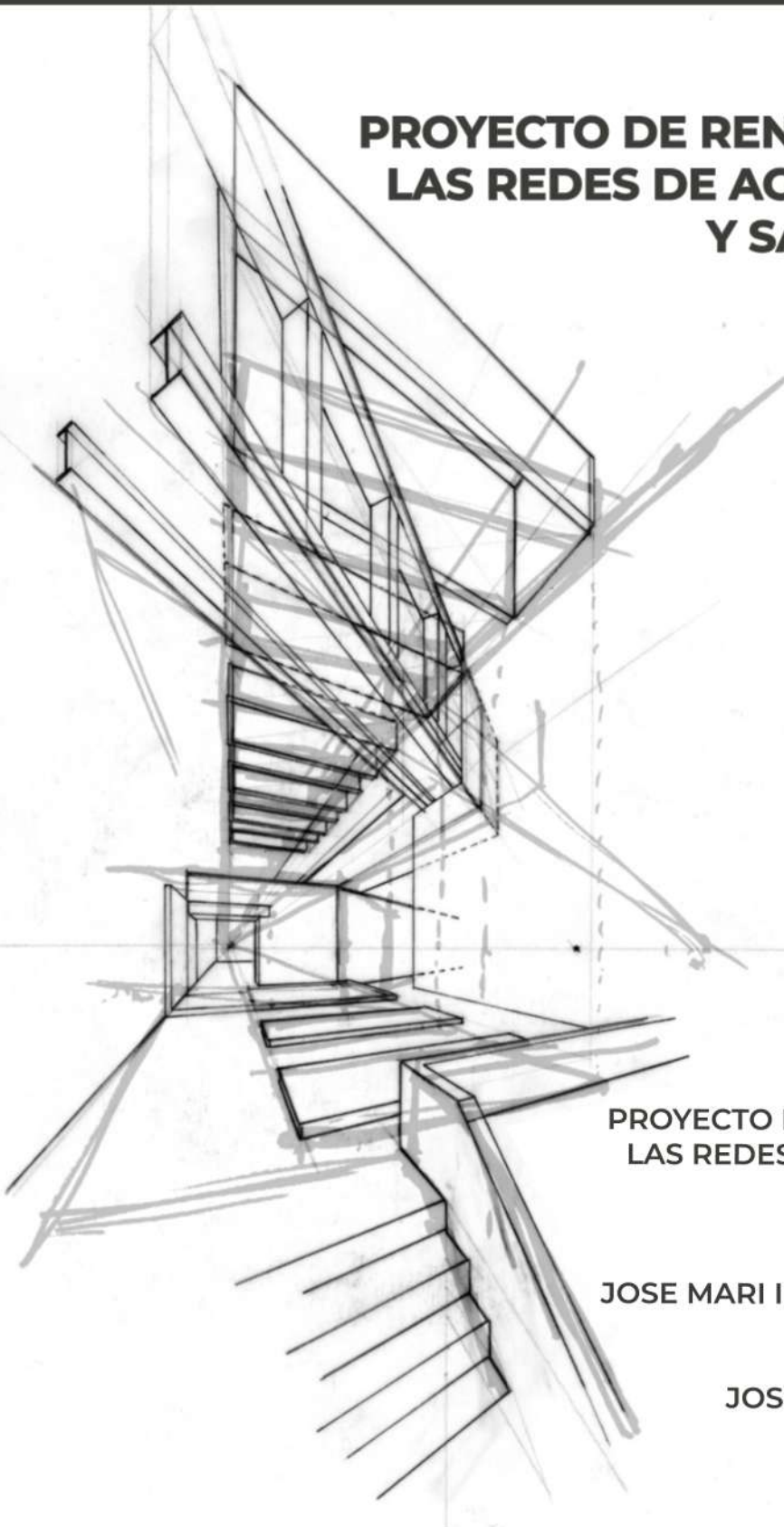

ARRIETA
ARKITEKTURA

PROYECTO DE RENOVACIÓN DE LAS REDES DE AGUA POTABLE Y SANEAMIENTO

ASADOR BEDUA



PROYECTO:
PROYECTO DE RENOVACIÓN DE
LAS REDES DE AGUA POTABLE
Y SANEAMIENTO

PROMOTOR:
JOSE MARI IRIONDO LOPETEGUI

ARQUITECTO:
JOSU ARRIETA ARRIOLA

FECHA:
03/2023



ARRIETA
ARKITEKTURA

INDICE

01 MEMORIA

02 ANEJOS A LA MEMORIA

03 PLANOS

04 PLIEGO DE CONDICIONES

05 MEDICIONES Y PRESUPUESTO

06 ESTUDIO BASICO DE SEGURIDAD Y SALUD





ARRIETA
ARKITEKTURA



01 MEMORIA



00 MEMORIA INDICE

INDICE

01 MEMORIA DESCRIPTIVA

- 1.1 Agentes**
- 1.2 Información previa**
- 1.3 Descripción del proyecto**
- 1.4 Descripción de los sistemas constructivos**
- 1.5 Cumplimiento de las normas básicas y reglamentos vigentes**
- 1.6 Cuadro de superficies**
- 1.7 Resumen del presupuesto**
- 1.8 Plazo de ejecución y garantía de las obras**

02 MEMORIA JUSTIFICATIVA

- 2.1. Memoria de saneamiento**
- 2.2. Memoria de abastecimiento**



01 MEMORIA DESCRIPTIVA

INDICE

01 MEMORIA DESCRIPTIVA

1.1 Agentes

- 1.1.1 Promotor
- 1.1.2 Arquitecto
- 1.1.3 Director de obra
- 1.1.4 Seguridad y salud

1.2 Información previa

- 1.2.1 Antecedentes y condicionantes de partida
- 1.2.2 Emplazamiento
- 1.2.3 Entorno físico
- 1.2.4 Normativa urbanística

1.3 Descripción del proyecto

- 1.3.1 Descripción general del trazado
- 1.3.2 Programa de necesidades
- 1.3.3 Justificación de la solución adoptada

1.4 Descripción de los sistemas constructivos

- 1.4.1 Pavimentos
- 1.4.2 Red de saneamiento horizontal
- 1.4.3 Red de distribución de agua potable

1.5 Cumplimiento de las normas básicas y reglamentos vigentes

- 1.5.1 Normativas estatales
- 1.5.2 Normativas autonómicas

1.6 Resumen del presupuesto

1.7 Plazo de ejecución y garantía de las obras



01. AGENTES

1.1. PROMOTOR

Se realiza el presente proyecto de ejecución a petición del propietario del ASADOR BEDUA, D. JOSE MARI IRIONDO LOPETEGUI, con domicilio a efectos de notificaciones en el Asador Bedua, en el barrio Bedua del municipio de Zestoa, con código postal 20740, en la provincia de Gipuzkoa.

1.2. ARQUITECTO

Este encargo se ha realizado por el arquitecto JOSU ARRIETA ARRIOLA, colegiado nº 650331 del Colegio Oficial de Arquitectos Vasco-Navarro (COAVN), con domicilio a efectos de notificación en Bonbillobekoa 5, 4B en Zumaia (Gipuzkoa). El teléfono de contacto es el 677882801 y el email info@arrietarkitektura.com.

1.3. DIRECTOR DE OBRA

El director de obra será el propio arquitecto redactor del proyecto JOSU ARRIETA ARRIOLA.

1.4. SEGURIDAD Y SALUD

El autor del Estudio Básico de Seguridad y Salud ha sido el propio arquitecto redactor del proyecto JOSU ARRIETA ARRIOLA. El Coordinador de Seguridad en la ejecución de la obra y el constructor se establecerán en el momento de comenzar las obras.

02. INFORMACIÓN PREVIA

2.1. ANTECEDENTES Y CONDICIONANTES DE PARTIDA

Se recibe por parte del promotor, el encargo de la redacción del presente proyecto de renovación de las redes de agua potable y saneamiento, para poder realizar la conexión con las respectivas redes generales municipales.

Todas las zonas de actuación, y las intervenciones a realizar en cada una de ellas quedan claramente definidas en planos.

2.2. EMPLAZAMIENTO

Las intervenciones se realizarán entre el ASADOR BEDUA y la red municipal existente en la otra orilla del río Urola, concretamente en el POLIGONO INDUSTRIAL JOSE MARI KORTA.

2.3. ENTORNO FÍSICO

La zona objeto de la actuación se encuentra en la margen izquierda de la ría del Urola, que cuenta con deslinde del dominio público marítimo-terrestre aprobado por Orden Ministerial de 04 de febrero de 2000 (Ref.: DL-46-Gipuzkoa), por lo que será necesario conseguir la aprobación del **Servicio Provincial de Costas de Gipuzkoa** y de **Ur Agentzia**.

2.4. NORMATIVA URBANÍSTICA

El ámbito de actuación de este proyecto tiene afección en dos municipios, Zestoa y Zumaia, por lo que serán de aplicación las normativas urbanísticas de ambos municipios.

Por otra parte, las obras proyectadas invaden el dominio público marítimo-terrestre, por lo que se deberá solicitar concesión administrativa para la ocupación de bienes del dominio público marítimo-terrestre en el cruce de la ría del Urola por el puente existente.

03. DESCRIPCIÓN DEL PROYECTO

3.1. DESCRIPCIÓN GENERAL DEL TRAZADO

El trazado en la mayor parte de su recorrido se desarrolla sobre viales asfaltados, pero en algunas zonas transcurrirá por terreno natural.

En la parte del trazado en el que se atraviesa la ría del Urola, esta se desarrolla suspendida desde el puente de acceso al polígono Korta existente, paralelo al trazado de acometida de agua potable actual.

En el proyecto se mantendrá la pendiente existe en la actualidad en la mayor parte de la actuación, no modificándose la cota de rasante, respetando las cotas actuales, como son las de los entronques con otras vías públicas y accesos a edificios.

La pavimentación se resolverá respetando el acabado existente, volviendo a asfaltar las zonas urbanizadas y volviendo a acabar con tierra vegetal aquellas zonas no urbanizadas.

3.2. PROGRAMA DE NECESIDADES

El programa de necesidades que se recibe por parte de la propiedad/promotor para la redacción del presente es el siguiente:

- Sustitución de las redes de saneamiento y de abastecimiento de agua potable existentes para poder conectarlos con la red municipal existente.

- Red de saneamiento: se instalará una estación de bombeo después de la arqueta general de salida del asador, para bombear las aguas residuales a través del nuevo trazado hasta la red municipal general de Zumaia ubicada en el polígono industrial Jose Mari Korta.
- Red de abastecimiento de agua potable: Siguiendo el mismo trazado de la red de saneamiento, se pretende renovar la red de abastecimiento de agua potable.

3.3. JUSTIFICACIÓN DE LA SOLUCIÓN ADOPTADA

El cumplimiento de la solución adoptada se debe a:

- Cumplimiento de la normativa aplicable a este tipo de trazados, en lo que se refiere a las ordenanzas municipales y demás normas básicas que le son de aplicación.
- Programa de necesidades solicitado: El empleo de materiales se ajusta a lo que se viene empleado en la zona para una mejor integración en el entorno.

04. DESCRIPCIÓN DE LOS SISTEMAS CONSTRUCTIVOS

4.1. PAVIMENTOS

En primer lugar, se realizará el corte y la demolición de la solera existente. En la mayor parte del trazado este es de acabado asfáltico. A continuación, se procederá a realizar la excavación en vaciado hasta llegar a la cota superior de las zanjas de instalaciones, con carga y transporte de escombros a vertedero, para posteriormente, rellenar y compactar con zahorras naturales, aproximadamente 20 cm, sobre la que se ejecutará una solera de hormigón con mallazo electrosoldado de aproximadamente 15 cm, sobre la cual se volverá a ejecutar una capa de asfalto.

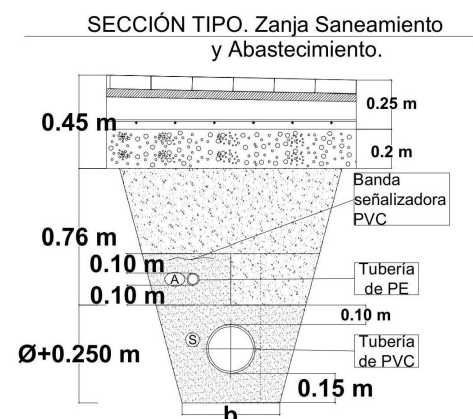



4.2. RED DE SANEAMIENTO HORIZONTAL

La red de saneamiento se diseñará siguiendo el trazado especificado en planos y, siempre que el cálculo lo permita, su pendiente se adaptará a la del terreno o calle.

Las conducciones de saneamiento se situarán en plano inferior a las de abastecimiento, con distancias vertical y horizontal entre una y otra no menor a 0,5 m, medido entre planos tangentes, horizontales y verticales a cada tubería más próxima entre sí.

La anchura de las zanjas debe ser la suficiente para que los operarios trabajen en buenas condiciones, dejando, según el tipo de tubería, un espacio suficiente para que el operario instalador pueda efectuar su trabajo con toda garantía. El ancho de la zanja depende del tamaño de la tubería, profundidad de la zanja, taludes de las paredes laterales, naturaleza del terreno y consiguiente necesidad o no de entibación, etc.; como norma general, la anchura mínima no debe ser inferior a 70 cm y se debe dejar un espacio de 20 cm a cada lado del tubo, según el tipo de juntas.

4.3. RED DE DISTRIBUCIÓN DE AGUA POTABLE

El sistema de abastecimiento de agua es un conjunto de obras, equipos y servicios destinados al suministro de agua potable para fines de consumo doméstico (Restaurante/Asador).

Todas las tuberías indicadas se instalarán enterradas, con una profundidad mínima tal que la generatriz superior de la tubería quede por lo menos a sesenta centímetros. Si el recubrimiento indicado como mínimo no pudiera respetarse por razones topográficas, por otras canalizaciones, etc., se tomarán las medidas de protección necesarias.

Las conducciones de agua potable se situarán en plano superior a las de saneamiento, con distancias vertical y horizontal entre una y otra no menor de 50cm, medido entre planos tangentes, horizontales y verticales a las tuberías más próximas entre sí. Si estas distancias no pudieran mantenerse o fuera preciso cruces con otras canalizaciones, deberán adoptarse precauciones especiales.

Los tubos empleados en la red de abastecimiento están constituidos por polietileno de alta densidad fabricado a baja presión.

05. CUMPLIMIENTO DE LAS NORMAS BÁSICAS Y REGLAMENTOS VIGENTES

5.1. NORMATIVAS ESTATALES

En el presente Proyecto se cumplen las normas de la Presidencia del Gobierno y de distintos Ministerios y Organismos sobre construcción actualmente vigente, así como las señaladas en el apartado correspondiente del Pliego de Condiciones que particularmente le afectan o hacen referencia.

5.2. NORMATIVAS AUTONÓMICAS

- Ordenanzas Municipales de Zumaia y Zestoa.
- Normativas Urbanísticas autonómicas.

06. RESUMEN DEL PRESUPUESTO

El resumen del presupuesto de ejecución material (PEM) es el siguiente:

PROYECTO DE RENOVACIÓN DE LAS REDES DE AGUA POTABLE Y SANEAMIENTO

PROMOTOR: JOSE MARI IRIONDO LOPETEGUI

EMPLAZAMIENTO: ASADOR BEDUA. BARRIO BEDUA. 20740 ZESTOA (GIPUZKOA)

ARQUITECTO: JOSU ARRIETA ARRIOLA



ARRIETA
ARKITEKTURA

01

MEMORIA DESCRIPTIVA

1. Demoliciones .	1.066,93
2. Acondicionamiento del terreno .	2.278,25
3. Firmes y pavimentos urbanos .	3.230,09
4. Instalaciones .	34.989,32
5. Jardinería .	210,70
6. Gestión de residuos .	355,10
7. Seguridad y salud .	515,00

TOTAL: 42.645,39 €

Asciende el presupuesto de ejecución material a la expresada cantidad de CUARENTA Y DOS MIL SEISCIENTOS CUARENTA Y CINCO EUROS CON TREINTA Y NUEVE CÉNTIMOS.

07. PLAZO DE EJECUCIÓN Y GARANTÍA DE LAS OBRAS

Se considera suficiente para la realización de las obras, así como para la realización de los trabajos complementarios descritos, un plazo máximo de 2 meses, contados a partir de la fecha del inicio de obra firmado por la dirección facultativa de las obras, que correrá a cargo del arquitecto que lo suscribe.

En Zumaia, marzo de 2023



JOSU ARRIETA ARRIOLA
ARKITEKTOA

NIF: 72504055M
Nº COL.: 650331



02 MEMORIA JUSTIFICATIVA

INDICE

02 MEMORIA JUSTIFICATIVA

2.1 Memoria de saneamiento

- 2.1.1 Antecedentes y condicionantes de partida
- 2.1.2 Objeto del proyecto
- 2.1.3 Reglamentación y disposiciones oficiales y particulares
- 2.1.4 Emplazamiento
- 2.1.5 Determinación de los caudales evacuados
- 2.1.6 Descripción general de la instalación
- 2.1.7 Tubos
- 2.1.8 Pruebas de la tubería instalada
- 2.1.9 Planos
- 2.1.10 Conclusión

2.2 Memoria de abastecimiento

- 2.2.1 Antecedentes y condicionantes de partida
- 2.2.2 Objeto del proyecto
- 2.2.3 Reglamentación y disposiciones oficiales y particulares
- 2.2.4 Emplazamiento
- 2.2.5 Dotación en la zona de actuación
- 2.2.6 Descripción general de la instalación
- 2.2.7 Tubos
- 2.2.8 Pruebas de la tubería instalada
- 2.2.9 Planos
- 2.2.10 Conclusión



01. MEMORIA DE SANEAMIENTO

1.1. ANTECEDENTES Y CONDICIONANTES DE PARTIDA

La finalidad de la red en proyecto es la de garantizar la evacuación de las aguas residuales procedentes del ASADOR BEDUA hasta el colector municipal general ubicado en la otra orilla de la ría de Urola.

1.2. OBJETO DEL PROYECTO

El objeto del presente proyecto es el de exponer ante los Organismos Competentes que la red de saneamiento que nos ocupa reúne las condiciones y garantías mínimas exigidas por la reglamentación vigente, con el fin de obtener la Autorización Administrativa y la de Ejecución de la instalación, así como servir de base a la hora de proceder a la ejecución de dicha red.

1.3. REGLAMENTACIÓN Y DISPOSICIONES OFICIALES Y PARTICULARES

El presente proyecto recoge las características de los materiales, los cálculos que justifican su empleo y la forma de ejecución de las obras a realizar, dando con ello cumplimiento a las siguientes disposiciones:

- Orden de 15 de septiembre de 1986 por la que se aprueba el "Pliego de prescripciones técnicas generales para tuberías de saneamiento a poblaciones".
- Normas Tecnológicas de la Edificación NTE.
- Norma UNE-EN 1401-1 sobre Sistemas de canalización en materiales plásticos para saneamiento enterrado sin presión. Policloruro de vinilo no plastificado (PVC-U).
- Condiciones impuestas por los Organismos Públicos afectados y Ordenanzas Municipales.

1.4. EMPLAZAMIENTO

El emplazamiento de la Red de Saneamiento objeto de este proyecto es en el barrio Bedua, concretamente entre el Asador Bedua y la rotonda de acceso al polígono Jose Mari Korta. Dicha intervención queda claramente definida en planos y presupuesto.

1.5. DETERMINACIÓN DE LOS CAUDALES EVACUADOS

Los caudales evacuados por la red de saneamiento se han obtenido considerando el momento crítico del Asador, para que el dimensionamiento cubra todos los imprevistos.

1.6. DESCRIPCIÓN GENERAL DE LA INSTALACIÓN

Se dispondrán obligatoriamente pozos de registro que permitan el acceso para inspección y limpieza:

- En los cambios de alineación, de pendientes y de sección de la tubería.
- En las uniones de los colectores o ramales.
- En los tramos rectos de tubería, en general a una distancia máxima de 50 m. Los pozos de registro serán prefabricados y tendrán un diámetro interior de 1,2 m.

Todas las obras complementarias de la red, pozos de registro, sumideros, unión de colectores, acometidas y restantes obras especiales, pueden ser prefabricadas o construidas "in situ", estarán calculadas para resistir, tanto



las acciones del terreno, como las sobrecargas definidas en el proyecto y serán ejecutadas conforme al proyecto.

La solera de éstas será de hormigón en masa o armado y su espesor no será inferior a 215 cm.

Los alzados construidos "in situ" podrán ser de hormigón en masa o armado, o bien de fábrica de ladrillo macizo. Su espesor no podrá ser inferior a 10 cm. si fuesen de hormigón armado, 20 cm. si fuesen de hormigón en masa, ni a 25cm, si fuesen de fábrica de ladrillo.

El hormigón utilizado para la construcción de la solera no será de inferior calidad al que se utilice en alzados cuando éstos se construyan con este material. En cualquier caso, la resistencia característica a compresión a los 28 días del hormigón que se utilice en soleras no será inferior a 200 kp/cm².

Las superficies interiores de estas obras serán lisas y estancas. Para asegurar la estanquidad de la fábrica de ladrillo estas superficies serán revestidas de un enfoscado bruñido de 2cm de espesor.

Las obras deben estar proyectadas para permitir la conexión de los tubos con la misma estanquidad que la exigida a la unión de los tubos entre sí.

Deberán colocarse en las tuberías rígidas juntas suficientemente elásticas y a una distancia no superior a 50 cm. de la pared de la obra de fábrica, antes y después de acometer a la misma, para evitar que, como consecuencia de asientos desiguales del terreno, se produzcan daños en la tubería, o en la unión de la tubería a la obra de fábrica.

La profundidad mínima de las zanjas se determinará de forma que las tuberías resulten protegidas de los efectos del tráfico y cargas exteriores, así como preservadas de las variaciones de temperatura del medio ambiente. Para ello, se tendrá en cuenta la situación de la tubería (según sea bajo calzada o lugar de tráfico más o menos intenso, o bajo aceras o lugar sin tráfico), el tipo de relleno, la pavimentación si existe, la forma y calidad del lecho de apoyo, la naturaleza de las tierras, etc. Como norma general bajo calzadas o en terreno de tráfico rodado posible, la profundidad mínima será tal que la generatriz superior de la tubería quede por lo menos a 1 m de la superficie; en aceras o lugar sin tráfico rodado puede disminuirse este recubrimiento a 60 cm. Si el recubrimiento indicado como mínimo no pudiera respetarse por razones topográficas, por otras canalizaciones, etc., se tomarán las medidas de protección necesarias (refuerzo de canalizaciones, etc).

Las conducciones de saneamiento se situarán en plano inferior a las de abastecimiento, con distancias vertical y horizontal entre una y otra no menor a 0,5 m, medido entre planos tangentes, horizontales y verticales a cada tubería más próxima entre sí.

La anchura de las zanjas debe ser la suficiente para que los operarios trabajen en buenas condiciones, dejando, según el tipo de tubería, un espacio suficiente para que el operario instalador pueda efectuar su trabajo con toda garantía. El ancho de la zanja depende del tamaño de la tubería, profundidad de la zanja, taludes de las paredes laterales, naturaleza del terreno y consiguiente necesidad o no de entibación, etc.; como norma general, la anchura mínima no debe ser inferior a 70 cm y se debe dejar un espacio de 20 cm a cada lado del tubo, según el tipo de juntas.

Las zanjas pueden abrirse a mano o mecánicamente, pero en cualquier caso su trazado deberá ser correcto, perfectamente alineadas en planta y con la rasante uniforme, salvo que el tipo de junta a emplear precise que se abran nichos.

Cuando por su naturaleza el terreno no asegure la suficiente estabilidad de los tubos o piezas especiales, se compactará o consolidará por los procedimientos que se ordenen y con tiempo suficiente. En el caso de que se descubra terreno excepcionalmente malo se decidirá la posibilidad de construir una cimentación especial (apoyos discontinuos en bloques, pilotajes, etc).

1.7. TUBOS

Las características físicas y químicas de la tubería serán inalterables a la acción de las aguas que deban transportar, debiendo la conducción resistir sin daños todos los esfuerzos que esté llamada a soportar en servicio y durante las pruebas y mantenerse la estanquidad de la conducción a pesar de la posible acción de las aguas.



Todos los elementos deberán permitir el correcto acoplamiento del sistema de juntas empleado para que éstas sean estancas; a cuyo fin los extremos de cualquier elemento estarán perfectamente acabados para que las juntas sean impermeables, sin defectos que repercutan en el ajuste y montaje de estas, evitando tener que forzarlas.

1.8. PRUEBAS DE LA TUBERÍA INSTALADA

Se deberá probar al menos el 10 % de la longitud total de la red. El D.O. determinará los tramos que deberán probarse.

Una vez colocada la tubería de cada tramo, construidos los pozos y antes del relleno de la zanja, el contratista comunicará al D.O. que dicho tramo está en condiciones de ser probado. El D.O. en el caso de que decida probar ese tramo fijará la fecha, en caso contrario autorizará el relleno de la zanja.

La prueba se realizará obturando la entrada de la tubería en el pozo de aguas abajo y cualquier otro punto por el que pudiera salirse el agua; se llenará completamente de agua la tubería y el pozo de aguas arriba del tramo a probar.

Transcurridos 30 minutos del llenado se inspeccionarán los tubos, las juntas y los pozos, comprobándose que no ha habido pérdida de agua.

Excepcionalmente, el D.O. podrá sustituir este sistema de prueba por otro suficientemente constatado que permita la detección de fugas.

Si se aprecian fugas durante la prueba, el contratista las corregirá procediéndose a continuación a una nueva planta.

Una vez finalizada la obra y antes de la recepción provisional, se comprobará el buen funcionamiento de la red vertiendo agua en los pozos de registro de cabecera o, mediante las cámaras de descarga si existiesen, verificando el paso correcto de agua en los pozos registro aguas abajo.

1.9. PLANOS

En el documento correspondiente de este proyecto, se adjuntan cuantos planos se han estimado necesarios con los detalles suficientes de las instalaciones que se han proyectado, con claridad y objetividad.

1.10. CONCLUSIÓN

Expuesto el objeto y la utilidad del presente proyecto, esperamos que el mismo merezca la aprobación de la Administración y el Ayuntamiento, dándonos las autorizaciones pertinentes para su tramitación y puesta en servicio.



02. MEMORIA DE ABASTECIMIENTO

2.1. ANTECEDENTES Y CONDICIONANTES DE PARTIDA

La finalidad de la red en proyecto es la de dotar de abastecimiento de agua potable al ASADOR BEDUA .

2.2. OBJETO DEL PROYECTO

El objeto del presente proyecto es el de exponer ante los Organismos Competentes que la red de abastecimiento de agua que nos ocupa reúne las condiciones y garantías mínimas exigidas por la reglamentación vigente, con el fin de obtener la Autorización Administrativa y la de Ejecución de la instalación, así como servir de base a la hora de proceder a la ejecución de dicha red.

2.3. REGLAMENTACIÓN Y DISPOSICIONES OFICIALES Y PARTICULARES

El presente proyecto recoge las características de los materiales, los cálculos que justifican su empleo y la forma de ejecución de las obras a realizar, dando con ello cumplimiento a las siguientes disposiciones:

- Orden de 28 de julio de 1974 por la que se aprueba el "Pliego de prescripciones generales para tuberías de abastecimiento de agua".
- Normas Tecnológicas de la Edificación NTE.
- Normas particulares y de normalización de la Cía. Suministradora de Agua.
- Norma UNE-EN 1452-2 sobre Sistemas de canalización en materiales plásticos para conducción de agua Polietileno (PE).
- Condiciones impuestas por los Organismos Públicos afectados y Ordenanzas Municipales.

2.4. EMPLAZAMIENTO

El emplazamiento de la Red de Abastecimiento objeto de este proyecto es en el barrio Bedua, concretamente entre el Asador Bedua. Dicha intervención queda claramente definida en planos y presupuesto.

2.5. DOTACIÓN EN LA ZONA DE ACTUACIÓN

Para el cálculo de la dotación se ha tenido en cuenta el consumo en el momento crítico del Asador, para que el dimensionamiento cubra todos los imprevistos.

2.6. DESCRIPCIÓN GENERAL DE LA INSTALACIÓN

El sistema de abastecimiento de agua es un conjunto de obras, equipos y servicios destinados al suministro de agua potable para fines de consumo doméstico.

Todas las tuberías indicadas se instalarán enterradas, con una profundidad mínima tal que la generatriz superior de la tubería quede por lo menos a sesenta centímetros. Si el recubrimiento indicado como mínimo no pudiera respetarse por razones topográficas, por otras canalizaciones, etc., se tomarán las medidas de protección necesarias.

Las conducciones de agua potable se situarán en plano superior a las de saneamiento, con distancias vertical y horizontal entre una y otra no menor de 50 cm, medido entre planos tangentes, horizontales y verticales a las tuberías más próximas entre sí. Si estas distancias no pudieran mantenerse o fuera preciso cruces con otras canalizaciones, deberán adoptarse precauciones especiales.

La anchura de las zanjas debe ser la suficiente para que los operarios trabajen en buenas condiciones, dejando, según el tipo de tubería, un espacio suficiente para que el operario instalador pueda efectuar su trabajo con toda garantía. El ancho de la zanja depende del tamaño de la tubería, profundidad de la zanja,



taludes de las paredes laterales, naturaleza del terreno y consiguiente necesidad o no de entibación, etc.; como norma general, la anchura mínima no debe ser inferior a sesenta (60) centímetros y se debe dejar un espacio de quince a treinta (15 a 30) centímetros a cada lado del tubo, según el tipo de juntas.

El relleno de las excavaciones complementarias realizadas por debajo de la rasante se regularizará dejando una rasante uniforme. El relleno se efectuará preferentemente con arena suelta, grava o piedra machacada, siempre que el tamaño superior de ésta no exceda de dos (2) centímetros. Se evitará el empleo de tierras inadecuadas. Estos rellenos se apisonarán cuidadosamente por tongadas y se regularizará la superficie.

La presión dinámica en la red no debe superar los 60 m.c.a., recomendándose la instalación de válvulas reductoras de presión en aquellos lugares en que sean de temer las mencionadas sobrepresiones. La presión de servicio mínima en el extremo de la acometida será de 10 m.c.a. por encima de la altura máxima de edificación. Se recomienda, por lo tanto, que las presiones en la red oscilen entre los 20 y 40 m.c.a.

Con el fin de evitar sedimentos perjudiciales se recomienda que la velocidad no sea inferior a 0,50 m/s. Con el fin de evitar posibles ruidos en conducciones y por golpes de ariete al cerrar válvulas en la red, se recomienda no superar una velocidad de 3 m/s.

Se dispondrán anclajes en las reducciones, cambios de dirección, derivaciones, etc, con el fin de asegurar la estabilidad de la conducción.

Se dispondrán anclajes en las reducciones, cambios de dirección, derivaciones, etc, con el fin de asegurar la estabilidad de la conducción.

2.7. TUBOS

Los tubos empleados en la red de abastecimiento podrán estar constituidos por los siguientes materiales:

- Tubos de polietileno de alta densidad fabricado a baja presión.

2.8. PRUEBAS DE LA TUBERÍA INSTALADA

La presión interior de prueba en zanja de la tubería será tal que se alcance en el punto más bajo del tramo en prueba 1,4 veces la presión máxima de trabajo en el punto de más presión. En casos muy especiales en los que la escasez de agua u otras causas hagan difícil el llenado de la tubería durante el montaje, el contratista podrá proponer, razonadamente, la utilización de otro sistema especial que permita probar juntas con idéntica seguridad.

La presión de prueba de estanquidad será la máxima estática que exista en el tramo de la tubería objeto de la prueba. La duración de la prueba de estanquidad será de dos horas, y la pérdida en este tiempo será inferior al valor dado por la fórmula:

$$V = K \cdot L \cdot D$$

en la cual:

V: pérdida total en la prueba en litros.

L: longitud del tramo objeto de la prueba, en metros. D: diámetro interior, en metros.

k: coeficiente dependiente del material (1 a 0,25).

De todas formas, cualesquiera que sean las pérdidas fijadas, si éstas son sobrepasadas, el contratista, a sus expensas, repasará todas las juntas y tubos defectuosos; asimismo viene obligado a reparar cualquier pérdida de agua apreciable, aun cuando el total sea inferior al admisible.

2.9. PLANOS

En el documento correspondiente de este proyecto, se adjuntan cuantos planos se han estimado necesarios con los detalles suficientes de las instalaciones que se han proyectado, con claridad y objetividad.



2.10. CONCLUSIÓN

Expuesto el objeto y la utilidad del presente proyecto, esperamos que el mismo merezca la aprobación de la Administración y el Ayuntamiento, dándonos las autorizaciones pertinentes para su tramitación y puesta en servicio.

En Zumaia, marzo de 2023



JOSU ARRIETA ARRIOLA
ARKITEKTOA

NIF: 72504055M
Nº COL.: 650331



ARRIETA
ARKITEKTURA

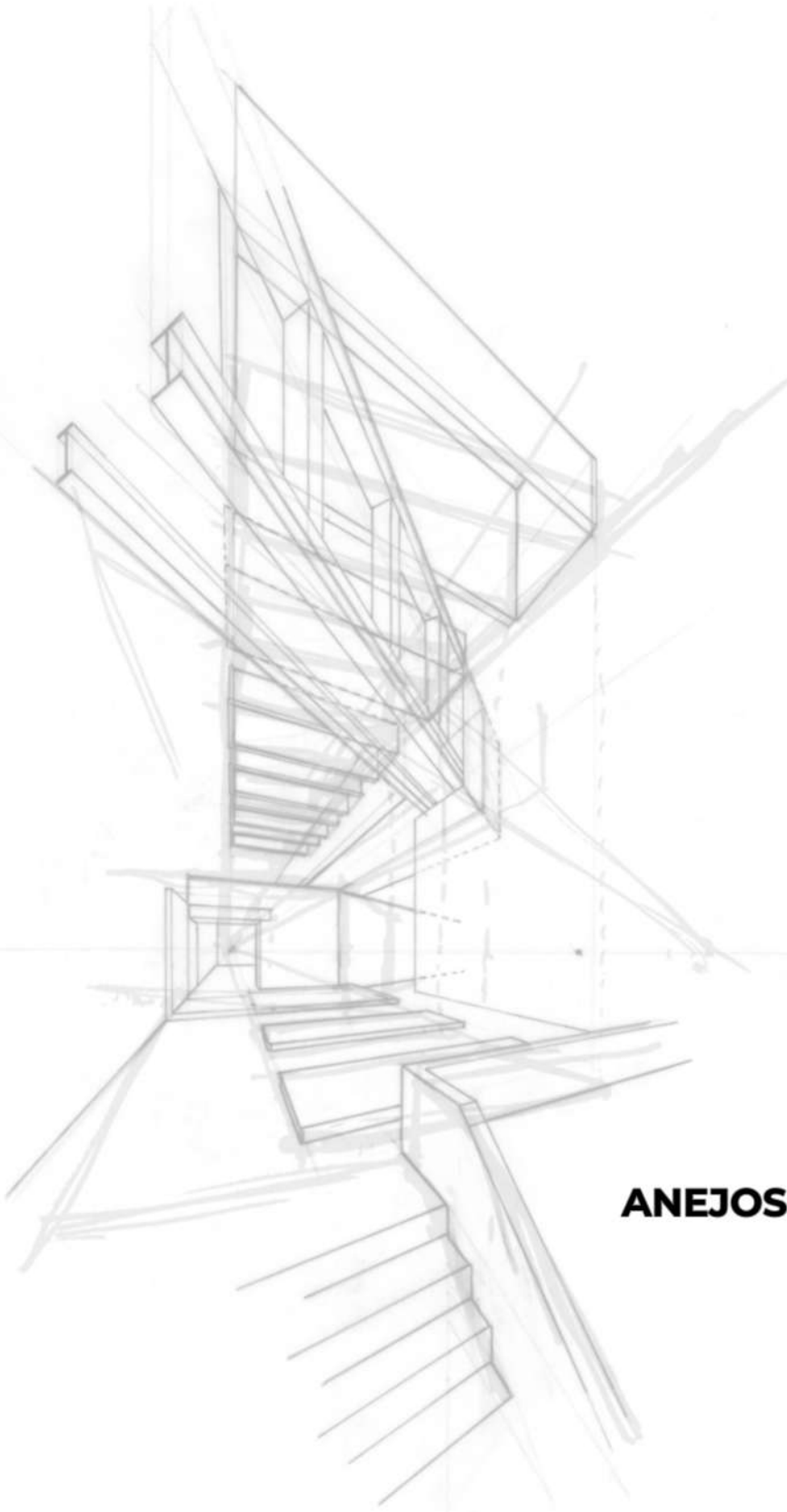

02

ANEJOS A LA MEMORIA



ARRIETA
ARKITEKTURA

02 ANEJOS A LA MEMORIA

EGR - ESTUDIO DE GESTIÓN DE RESIDUOS

PCC - PLAN DE CONTROL DE CALIDAD

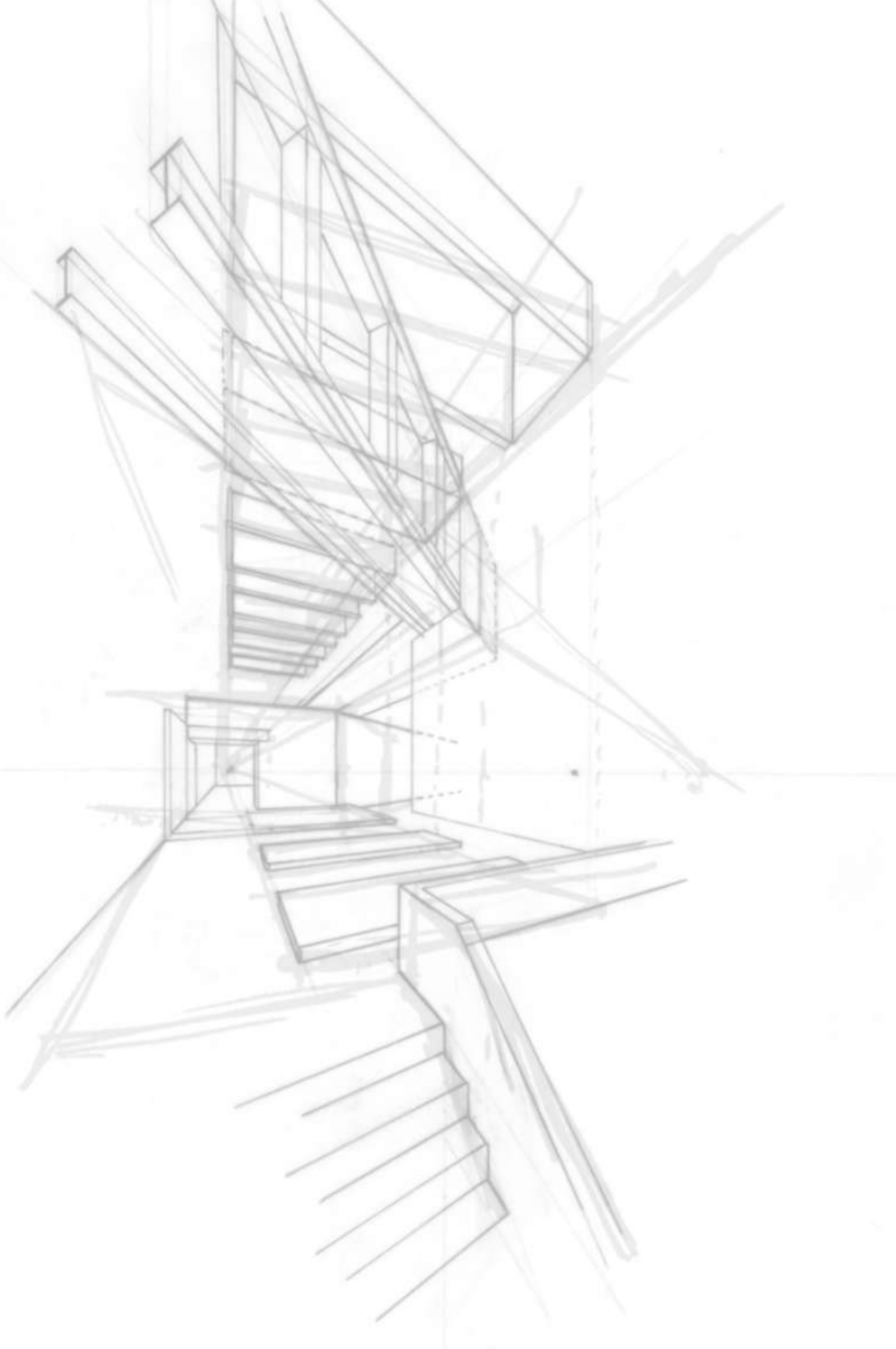

Estudio de gestión de residuos de construcción y demolición

ÍNDICE

1. CONTENIDO DEL DOCUMENTO

2. AGENTES INTERVINIENTES

2.1. Identificación

- 2.1.1. Persona productora de residuos (promotor)
- 2.1.2. Persona poseedora de residuos (constructor)
- 2.1.3. Gestor de residuos

2.2. Obligaciones

- 2.2.1. Persona productora de residuos (promotor)
- 2.2.2. Persona poseedora de residuos (constructor)
- 2.2.3. Gestor de residuos

3. NORMATIVA Y LEGISLACIÓN APLICABLE

4. IDENTIFICACIÓN DE LOS RESIDUOS DE CONSTRUCCIÓN Y DEMOLICIÓN GENERADOS EN LA OBRA.

5. ESTIMACIÓN DE LA CANTIDAD DE LOS RESIDUOS DE CONSTRUCCIÓN Y DEMOLICIÓN QUE SE GENERARÁN EN LA OBRA

6. MEDIDAS PARA LA PLANIFICACIÓN Y OPTIMIZACIÓN DE LA GESTIÓN DE LOS RESIDUOS RESULTANTES DE LA CONSTRUCCIÓN Y DEMOLICIÓN DE LA OBRA OBJETO DEL PROYECTO

7. OPERACIONES DE REUTILIZACIÓN, VALORIZACIÓN O ELIMINACIÓN A QUE SE DESTINARÁN LOS RESIDUOS DE CONSTRUCCIÓN Y DEMOLICIÓN QUE SE GENEREN EN LA OBRA

8. MEDIDAS PARA LA SEPARACIÓN DE LOS RESIDUOS DE CONSTRUCCIÓN Y DEMOLICIÓN EN OBRA

9. PRESCRIPCIONES EN RELACIÓN CON EL ALMACENAMIENTO, MANEJO, SEPARACIÓN Y OTRAS OPERACIONES DE GESTIÓN DE LOS RESIDUOS DE CONSTRUCCIÓN Y DEMOLICIÓN

10. VALORACIÓN DEL COSTE PREVISTO DE LA GESTIÓN DE LOS RESIDUOS DE CONSTRUCCIÓN Y DEMOLICIÓN.

11. DETERMINACIÓN DEL IMPORTE DE LA FIANZA

12. PLANOS DE LAS INSTALACIONES PREVISTAS PARA EL ALMACENAMIENTO, MANEJO, SEPARACIÓN Y OTRAS OPERACIONES DE GESTIÓN DE LOS RESIDUOS DE CONSTRUCCIÓN Y DEMOLICIÓN

13. DOCUMENTOS ADJUNTOS AL ESTUDIO DE GESTIÓN DE RESIDUOS DE CONSTRUCCIÓN Y DEMOLICIÓN



Proyecto PROYECTO DE URBANIZACIÓN PARA CONEXIÓN CON LA RED GENERAL MUNICIPAL
Situación ASADOR BEDUA, BARRIO BEDUA. 20740 ZESTOA (GIPUZKOA)
Promotor JOSE MARI IRIONDO LOPETEGUI

ARQUITECTO JOSU ARRIETA ARRIOLA

Fecha 01/2023

1. CONTENIDO DEL DOCUMENTO

En cumplimiento del "Decreto 112/2012. Regulación de la producción y gestión de los residuos de construcción y demolición", el presente estudio desarrolla los puntos siguientes:

- Agentes intervinientes en la Gestión de RCD.
- Normativa y legislación aplicable.
- Identificación de los residuos de construcción y demolición generados en la obra, codificados según la "Decisión 2014/955/UE. Lista europea de residuos".
- Estimación de la cantidad generada en volumen y peso.
- Medidas para la prevención de los residuos en la obra.
- Operaciones de reutilización, valorización o eliminación a que se destinarán los residuos.
- Medidas para la separación de los residuos en obra.
- Prescripciones en relación con el almacenamiento, manejo, separación y otras operaciones de gestión de los residuos.
- Valoración del coste previsto de la gestión de RCD.

2. AGENTES INTERVINIENTES

2.1. Identificación

El presente estudio corresponde al proyecto Conexión con la red general municipal, situado en ASADOR BEDUA, BARRIO BEDUA. 20740 ZESTOA (GIPUZKOA).

Los agentes principales que intervienen en la ejecución de la obra son:

Promotor	JOSE MARI IRIONDO LOPETEGUI
Projectista	JOSU ARRIETA ARRIOLA
Director de Obra	JOSU ARRIETA ARRIOLA
Director de Ejecución	PENDIENTE DE ADJUDICAR

Se ha estimado en el presupuesto del proyecto, un coste de ejecución material (Presupuesto de ejecución material) de 42.290,29€.

2.1.1. Persona productora de residuos (promotor)

Se identifica con el titular del bien inmueble en quien reside la decisión última de construir o demoler. Se pueden presentar tres casos:

1. La persona física o jurídica titular de la licencia urbanística en una obra de construcción o demolición; en aquellas obras que no precisen de licencia urbanística, tendrá la consideración de persona productora del residuo la persona física o jurídica titular del bien inmueble objeto de una obra de construcción o demolición.
2. La persona física o jurídica titular que efectúe operaciones de tratamiento, de mezcla o de otro tipo, que ocasionen un cambio de naturaleza o de composición de los residuos.
3. La persona importadora o adquirente en cualquier Estado miembro de la Unión Europea de residuos de construcción y demolición.



Proyecto PROYECTO DE URBANIZACIÓN PARA CONEXIÓN CON LA RED GENERAL MUNICIPAL
Situación ASADOR BEDUA, BARRIO BEDUA. 20740 ZESTOA (GIPUZKOA)
Promotor JOSE MARI IRIONDO LOPETEGUI

ARQUITECTO JOSU ARRIETA ARRIOLA

Fecha 01/2023

En el presente estudio, se identifica como el productor de los residuos: JOSE MARI IRIONDO LOPETEGUI

2.1.2. Persona poseedora de residuos (constructor)

Es la persona física o jurídica que tenga en su poder los residuos de construcción y demolición, que no ostente la condición de gestor de residuos. Corresponde a quien ejecuta la obra y tiene el control físico de los residuos que se generan en la misma. Concretamente se identifica con:

Nombre	PENDIENTE DE ADJUDICAR
NIF	
Domicilio	
Contacto (teléfono y fax)	

2.1.3. Gestor de residuos

Es la persona física o jurídica, o entidad pública o privada, que realice cualquiera de las operaciones que componen la recogida, el almacenamiento, el transporte, la valorización y la eliminación de los residuos, incluida la vigilancia de estas operaciones y la de los vertederos, así como su restauración o gestión ambiental de los residuos, con independencia de ostentar la condición de productor de los mismos. Éste será designado por la Persona productora de los residuos (promotor) con anterioridad al comienzo de las obras.

2.2. Obligaciones

2.2.1. Persona productora de residuos (promotor)

El productor inicial de residuos está obligado a asegurar el tratamiento adecuado de sus residuos, de conformidad con los principios establecidos en los artículos 7 y 8. de la Ley 7/2022. Para ello, dispondrá de las siguientes opciones:

- Realizar el tratamiento de los residuos por sí mismo, siempre que disponga de la correspondiente autorización para llevar a cabo la operación de tratamiento.
- Encargar el tratamiento de sus residuos a un negociante registrado o a un gestor de residuos autorizado que realice operaciones de tratamiento.
- Entregar los residuos a una entidad pública o privada de recogida de residuos, incluidas las entidades de economía social, para su tratamiento, siempre que estén registradas conforme a lo establecido en esta ley.

Dichas obligaciones deberán acreditarse documentalmente.

Debe incluir en el proyecto de ejecución de la obra un estudio de gestión de residuos de construcción y demolición, que contendrá como mínimo:

- Una estimación de la cantidad, expresada en toneladas y en metros cúbicos, de los residuos de construcción y demolición que se generarán en la obra, codificados con arreglo a la "Decisión 2014/955/UE. Lista europea de residuos".
- Las medidas para la planificación y optimización de la gestión de los residuos generados en la obra objeto del proyecto.
- Las operaciones de reutilización, valorización o eliminación a que se destinarán los residuos que se generarán en la obra.
- Las medidas para la separación de los residuos en obra, en particular, para el cumplimiento por parte de la persona poseedora de los residuos, de la obligación establecida en el apartado 5 del artículo 5.
- Los planos de las instalaciones previstas para el almacenamiento, manejo, separación y, en su caso, otras operaciones de gestión de los residuos de construcción y demolición dentro de la obra. Posteriormente, dichos planos podrán ser objeto de adaptación a las características particulares de la obra y sus sistemas de ejecución, previo acuerdo de la dirección facultativa de la obra.



Proyecto PROYECTO DE URBANIZACIÓN PARA CONEXIÓN CON LA RED GENERAL MUNICIPAL
Situación ASADOR BEDUA, BARRIO BEDUA. 20740 ZESTOA (GIPUZKOA)
Promotor JOSE MARI IRIONDO LOPETEGUI

ARQUITECTO JOSU ARRIETA ARRIOLA

Fecha 01/2023

6. Las prescripciones del pliego de prescripciones técnicas particulares del proyecto, en relación con el almacenamiento, manejo, separación y, en su caso, otras operaciones de gestión de los residuos de construcción y demolición dentro de la obra.
7. Una valoración del coste previsto de la gestión de los residuos de construcción y demolición, que formará parte del presupuesto del proyecto en capítulo independiente.
8. Un inventario de los residuos peligrosos que se generarán.

Está obligado a disponer de la documentación que acredite que los residuos de construcción y demolición realmente producidos en sus obras han sido gestionados, en su caso, en obra o entregados a una instalación de valorización o de eliminación para su tratamiento por gestor de residuos autorizado, en los términos recogidos en el "Decreto 112/2012. Regulación de la producción y gestión de los residuos de construcción y demolición" y, en particular, en el presente estudio o en sus modificaciones. La documentación correspondiente a cada año natural deberá mantenerse durante los cinco años siguientes.

Asimismo, está obligado a suscribir un seguro u otra garantía financiera que cubra las responsabilidades a que puedan dar lugar sus actividades atendiendo a sus características, peligrosidad y potencial de riesgo, debiendo cumplir con lo previsto en el artículo 23.5.c. de la Ley 7/2022. Quedan exentos de esta obligación los productores de residuos peligrosos que generen menos de 10 toneladas al año.

En obras de demolición, rehabilitación, reparación o reforma, deberá preparar un inventario de los residuos peligrosos que se generarán, que deberá incluirse en el estudio de gestión de RCD, así como prever su retirada selectiva, con el fin de evitar la mezcla entre ellos o con otros residuos no peligrosos, y asegurar su envío a gestores autorizados de residuos peligrosos.

En los casos de obras sometidas a licencia urbanística, la persona poseedora de residuos queda obligada a constituir una fianza o garantía financiera equivalente que asegure el cumplimiento de los requisitos establecidos en dicha licencia en relación con los residuos de construcción y demolición de la obra, en los términos previstos en la legislación de las comunidades autónomas correspondientes.

La responsabilidad del productor inicial o poseedor del residuo no concluirá hasta que quede debidamente documentado el tratamiento completo, a través de los correspondientes documentos de traslado de residuos, y cuando sea necesario, mediante un certificado o declaración responsable de la instalación de tratamiento final, los cuales podrán ser solicitados por el productor inicial o poseedor

2.2.2. Persona poseedora de residuos (constructor)

La persona física o jurídica que ejecute la obra - el constructor -, además de las prescripciones previstas en la normativa aplicable, está obligado a presentar al promotor de la misma un plan que refleje cómo llevará a cabo las obligaciones que le incumban en relación a los residuos de construcción y demolición que se vayan a producir en la obra.

El plan presentado y aceptado por el promotor, una vez aprobado por la dirección facultativa, pasará a formar parte de los documentos contractuales de la obra.

La persona poseedora de residuos de construcción y demolición, cuando no proceda a gestionarlos por sí misma, y sin perjuicio de los requerimientos del proyecto aprobado, estará obligada a entregarlos a un gestor de residuos o a participar en un acuerdo voluntario o convenio de colaboración para su gestión. Los residuos de construcción y demolición se destinarán preferentemente, y por este orden, a operaciones de reutilización, reciclado o a otras formas de valorización.

La entrega de los residuos de construcción y demolición a un gestor por parte del poseedor habrá de constar en documento fehaciente, en el que figure, al menos, la identificación del poseedor y del productor, la obra de procedencia y, en su caso, el número de licencia de la obra, la cantidad expresada en toneladas o en metros cúbicos, o en ambas unidades cuando sea posible, el tipo de residuos entregados, codificados con arreglo a la "Decisión 2014/955/UE. Lista europea de residuos", y la identificación del gestor de las operaciones de destino.



Proyecto PROYECTO DE URBANIZACIÓN PARA CONEXIÓN CON LA RED GENERAL MUNICIPAL
Situación ASADOR BEDUA, BARRIO BEDUA. 20740 ZESTOA (GIPUZKOA)
Promotor JOSE MARI IRIONDO LOPETEGUI

ARQUITECTO JOSU ARRIETA ARRIOLA

Fecha 01/2023

Cuando el gestor al que el poseedor entregue los residuos de construcción y demolición efectúe únicamente operaciones de recogida, almacenamiento, transferencia o transporte, en el documento de entrega deberá figurar también el gestor de valorización o de eliminación ulterior al que se destinarán los residuos.

En todo caso, la responsabilidad administrativa en relación con la cesión de los residuos de construcción y demolición por parte de los poseedores a los gestores se regirá por lo establecido en la legislación vigente en materia de residuos.

Mientras se encuentren en su poder, la persona poseedora de los residuos estará obligada a mantenerlos en condiciones adecuadas de higiene y seguridad, así como a evitar la mezcla de fracciones ya seleccionadas que impida o dificulte su posterior valorización o eliminación.

La separación en fracciones se llevará a cabo preferentemente por la persona poseedora de los residuos dentro de la obra en que se produzcan.

Cuando por falta de espacio físico en la obra no resulte técnicamente viable efectuar dicha separación en origen, el poseedor podrá encomendar la separación de fracciones a un gestor de residuos en una instalación de tratamiento de residuos de construcción y demolición externa a la obra. En este último caso, la persona poseedora deberá obtener del gestor de la instalación documentación acreditativa de que éste ha cumplido, en su nombre, la obligación recogida en el presente apartado.

El órgano competente en materia medioambiental de la comunidad autónoma donde se ubique la obra, de forma excepcional, y siempre que la separación de los residuos no haya sido especificada y presupuestada en el proyecto de obra, podrá eximir a la persona poseedora de los residuos de construcción y demolición de la obligación de separación de alguna o de todas las anteriores fracciones.

La persona poseedora de los residuos de construcción y demolición estará obligada a sufragar los correspondientes costes de gestión y a entregar al productor los certificados y la documentación acreditativa de la gestión de los residuos, así como a mantener la documentación correspondiente a cada año natural durante los cinco años siguientes.

2.2.3. Gestor de residuos

Además de las recogidas en la legislación específica sobre residuos, el gestor de residuos de construcción y demolición cumplirá con las siguientes obligaciones:

1. En el supuesto de actividades de gestión sometidas a autorización por la legislación de residuos, llevar un registro en el que, como mínimo, figure la cantidad de residuos gestionados, expresada en toneladas y en metros cúbicos, el tipo de residuos, codificados con arreglo a la "Decisión 2014/955/UE. Lista europea de residuos", la identificación del productor, del poseedor y de la obra de donde proceden, o del gestor, cuando procedan de otra operación anterior de gestión, el método de gestión aplicado, así como las cantidades, en toneladas y en metros cúbicos, y destinos de los productos y residuos resultantes de la actividad.
2. Poner a disposición de las administraciones públicas competentes, a petición de las mismas, la información contenida en el registro mencionado en el punto anterior. La información referida a cada año natural deberá mantenerse durante los cinco años siguientes.
3. Extender al poseedor o al gestor que le entregue residuos de construcción y demolición, los certificados acreditativos de la gestión de los residuos recibidos, especificando el productor y, en su caso, el número de licencia de la obra de procedencia. Cuando se trate de un gestor que lleve a cabo una operación exclusivamente de recogida, almacenamiento, transferencia o transporte, deberá además transmitir al poseedor o al gestor que le entregó los residuos, los certificados de la operación de valorización o de eliminación subsiguiente a que fueron destinados los residuos.
4. En el supuesto de que carezca de autorización para gestionar residuos peligrosos, deberá disponer de un procedimiento de admisión de residuos en la instalación que asegure que, previamente al proceso de tratamiento, se detectarán y se separarán, almacenarán adecuadamente y derivarán a gestores autorizados de residuos peligrosos aquellos que tengan este carácter y puedan llegar a la instalación



Proyecto PROYECTO DE URBANIZACIÓN PARA CONEXIÓN CON LA RED GENERAL MUNICIPAL
Situación ASADOR BEDUA, BARRIO BEDUA. 20740 ZESTOA (GIPUZKOA)
Promotor JOSE MARI IRIONDO LOPETEGUI

ARQUITECTO JOSU ARRIETA ARRIOLA

Fecha 01/2023

mezclados con residuos no peligrosos de construcción y demolición. Esta obligación se entenderá sin perjuicio de las responsabilidades en que pueda incurrir el productor, el poseedor o, en su caso, el gestor precedente que haya enviado dichos residuos a la instalación.

3. NORMATIVA Y LEGISLACIÓN APLICABLE

Para la elaboración del presente estudio se ha considerado la normativa siguiente:

- Artículo 45 de la Constitución Española.

G GESTIÓN DE RESIDUOS

Real Decreto sobre la prevención y reducción de la contaminación del medio ambiente producida por el amianto

Real Decreto 108/1991, de 1 de febrero, del Ministerio de Relaciones con las Cortes y de la Secretaría del Gobierno.

B.O.E.: 6 de febrero de 1991

Ley de envases y residuos de envases

Ley 11/1997, de 24 de abril, de la Jefatura del Estado.

B.O.E.: 25 de abril de 1997

Desarrollada por:

Reglamento para el desarrollo y ejecución de la Ley 11/1997, de 24 de abril, de envases y residuos de envases

Real Decreto 782/1998, de 30 de abril, del Ministerio de la Presidencia.

B.O.E.: 1 de mayo de 1998

Modificada por:

Modificación de diversos reglamentos del área de medio ambiente para su adaptación a la Ley 17/2009, de 23 de noviembre, sobre el libre acceso a las actividades de servicios y su ejercicio, y a la Ley 25/2009, de 22 de diciembre, de modificación de diversas leyes para su adaptación a la Ley de libre acceso a actividades de servicios y su ejercicio

Real Decreto 367/2010, de 26 de marzo, del Ministerio de la Presidencia.

B.O.E.: 27 de marzo de 2010

Regulación de la producción y gestión de los residuos de construcción y demolición

Real Decreto 105/2008, de 1 de febrero, del Ministerio de la Presidencia.

B.O.E.: 13 de febrero de 2008

Plan estatal marco de gestión de residuos (PEMAR) 2016-2022

Resolución de 16 de noviembre de 2015, de la Dirección General de Calidad y Evaluación Ambiental y Medio Natural, por la que se publica el Acuerdo del Consejo de Ministros de 6 de noviembre de 2015.



Proyecto PROYECTO DE URBANIZACIÓN PARA CONEXIÓN CON LA RED GENERAL MUNICIPAL
Situación ASADOR BEDUA, BARRIO BEDUA. 20740 ZESTOA (GIPUZKOA)
Promotor JOSE MARI IRIONDO LOPETEGUI

ARQUITECTO JOSU ARRIETA ARRIOLA

Fecha 01/2023

B.O.E.: 12 de diciembre de 2015

Normas generales de valorización de materiales naturales excavados para su utilización en operaciones de relleno y obras distintas a aquellas en las que se generaron

Orden APM/1007/2017, de 10 de octubre, del Ministerio de Agricultura y Pesca, Alimentación y Medio Ambiente.

B.O.E.: 21 de octubre de 2017

Real Decreto por el que se regula la eliminación de residuos mediante depósito en vertedero

Real Decreto 646/2020, de 7 de julio, del Ministerio para la Transición Ecológica y el Reto Demográfico.

B.O.E.: 8 de julio de 2020

Ley de residuos y suelos contaminados para una economía circular

Ley 7/2022, de 8 de abril, de la Jefatura del Estado.

B.O.E.: 9 de abril de 2022

Gestión de residuos inertes e inertizados

Decreto 423/1994, de 2 de noviembre, del Departamento de Urbanismo, Vivienda y Medio Ambiente.

B.O.P.V.: 19 de diciembre de 1994

Regulación de la producción y gestión de los residuos de construcción y demolición

Decreto 112/2012, de 26 de junio, del Departamento de Medio Ambiente, Planificación Territorial, Agricultura y Pesca.

B.O.P.V.: 3 de septiembre de 2012

4. IDENTIFICACIÓN DE LOS RESIDUOS DE CONSTRUCCIÓN Y DEMOLICIÓN GENERADOS EN LA OBRA.

Todos los posibles residuos de construcción y demolición generados en la obra, se han codificado atendiendo a la legislación vigente en materia de gestión de residuos, "Decisión 2014/955/UE. Lista europea de residuos", dando lugar a los siguientes grupos:

RCD de Nivel I: Tierras y materiales pétreos, no contaminados, procedentes de obras de excavación

El "Decreto 112/2012. Regulación de la producción y gestión de los residuos de construcción y demolición", considera:

La gestión de tierras y rocas procedentes de una obra de construcción o demolición en un relleno se regulará por lo dispuesto en la normativa de la Comunidad Autónoma del País Vasco por la que se regula la eliminación de residuos mediante depósito en vertedero y la ejecución de los rellenos.

RCD de Nivel II: Residuos generados principalmente en las actividades propias del sector de la construcción, de la demolición, de la reparación domiciliaria y de la implantación de servicios.

Se ha establecido una clasificación de RCD generados, según los tipos de materiales de los que están compuestos:



Proyecto PROYECTO DE URBANIZACIÓN PARA CONEXIÓN CON LA RED GENERAL MUNICIPAL
Situación ASADOR BEDUA, BARRIO BEDUA. 20740 ZESTOA (GIPUZKOA)
Promotor JOSE MARI IRIONDO LOPETEGUI

ARQUITECTO JOSU ARRIETA ARRIOLA

Fecha 01/2023

Material según "Decisión 2014/955/UE. Lista europea de residuos"
RCD de Nivel I
1 Tierras y pétreos de la excavación
RCD de Nivel II
RCD de naturaleza no pétreo
1 Asfalto
2 Madera
3 Metales (incluidas sus aleaciones)
4 Papel y cartón
5 Plástico
6 Vidrio
7 Yeso
8 Basuras
RCD de naturaleza pétreo
1 Arena, grava y otros áridos
2 Hormigón
3 Ladrillos, tejas y materiales cerámicos
4 Piedra
RCD potencialmente peligrosos
1 Otros

5. ESTIMACIÓN DE LA CANTIDAD DE LOS RESIDUOS DE CONSTRUCCIÓN Y DEMOLICIÓN QUE SE GENERARÁN EN LA OBRA

Se ha estimado la cantidad de residuos generados en la obra, a partir de las mediciones del proyecto, en función del peso de materiales integrantes en los rendimientos de los correspondientes precios descompuestos de cada unidad de obra, determinando el peso de los restos de los materiales sobrantes (mermas, roturas, despuntes, etc) y el del embalaje de los productos suministrados.

El volumen de excavación de las tierras y de los materiales pétreos no utilizados en la obra, se ha calculado en función de las dimensiones del proyecto, afectado por un coeficiente de esponjamiento según la clase de terreno.

A partir del peso del residuo, se ha estimado su volumen mediante una densidad aparente definida por el cociente entre el peso del residuo y el volumen que ocupa una vez depositado en el contenedor.

Los resultados se resumen en la siguiente tabla:

Material según "Decisión 2014/955/UE. Lista europea de residuos"	Código LER	Densidad aparente (t/m ³)	Peso (t)	Volumen (m ³)
RCD de Nivel I				
1 Tierras y pétreos de la excavación				
Tierra y piedras distintas de las especificadas en el código 17 05 03.	17 05 04	0,00	0,000	45,734
RCD de Nivel II				
RCD de naturaleza no pétreo				
1 Asfalto				
Mezclas bituminosas distintas de las especificadas en el código 17 03 01.	17 03 02	1,00	7,221	7,221
2 Madera				



Proyecto PROYECTO DE URBANIZACIÓN PARA CONEXIÓN CON LA RED GENERAL MUNICIPAL
Situación ASADOR BEDUA, BARRIO BEDUA. 20740 ZESTOA (GIPUZKOA)
Promotor JOSE MARI IRIONDO LOPETEGUI

ARQUITECTO JOSU ARRIETA ARRIOLA

Fecha 01/2023

Material según "Decisión 2014/955/UE. Lista europea de residuos"	Código LER	Densidad aparente (t/m ³)	Peso (t)	Volumen (m ³)
Madera.	17 02 01	1,10	0,016	0,015
3 Metales (incluidas sus aleaciones)				
Hierro y acero.	17 04 05	2,10	0,001	0,000
4 Papel y cartón				
Envases de papel y cartón.	15 01 01	0,75	0,002	0,003
5 Plástico				
Plástico.	17 02 03	0,60	0,074	0,123
6 Basuras				
Materiales de aislamiento distintos de los especificados en los códigos 17 06 01 y 17 06 03.	17 06 04	0,60	0,000	0,000
Residuos mezclados de construcción y demolición distintos de los especificados en los códigos 17 09 01, 17 09 02 y 17 09 03.	17 09 04	1,50	0,004	0,003
Residuos biodegradables.	20 02 01	1,50	1,193	0,795
Residuos de la limpieza viaria.	20 03 03	1,50	1,193	0,795
RCD de naturaleza pétreo				
1 Arena, grava y otros áridos				
Residuos de grava y rocas trituradas distintos de los mencionados en el código 01 04 07.	01 04 08	1,50	0,065	0,043
Residuos de arena y arcillas.	01 04 09	1,60	1,018	0,636
2 Hormigón				
Hormigón (hormigones, morteros y prefabricados).	17 01 01	1,50	1,858	1,239

En la siguiente tabla, se exponen los valores del peso y el volumen de RCD, agrupados por niveles y apartados

Material según "Decisión 2014/955/UE. Lista europea de residuos"	Peso (t)	Volumen (m ³)
RCD de Nivel I		
1 Tierras y pétreos de la excavación	-6,995	45,734
RCD de Nivel II		
RCD de naturaleza no pétreo		
1 Asfalto	7,221	7,221
2 Madera	0,016	0,015
3 Metales (incluidas sus aleaciones)	0,001	0,000
4 Papel y cartón	0,002	0,003
5 Plástico	0,074	0,123
6 Vidrio	0,000	0,000
7 Yeso	0,000	0,000
8 Basuras	2,390	1,593
RCD de naturaleza pétreo		
1 Arena, grava y otros áridos	1,083	0,680
2 Hormigón	1,858	1,239
3 Ladrillos, tejas y materiales cerámicos	0,000	0,000
4 Piedra	0,000	0,000



Volumen de RCD de Nivel II

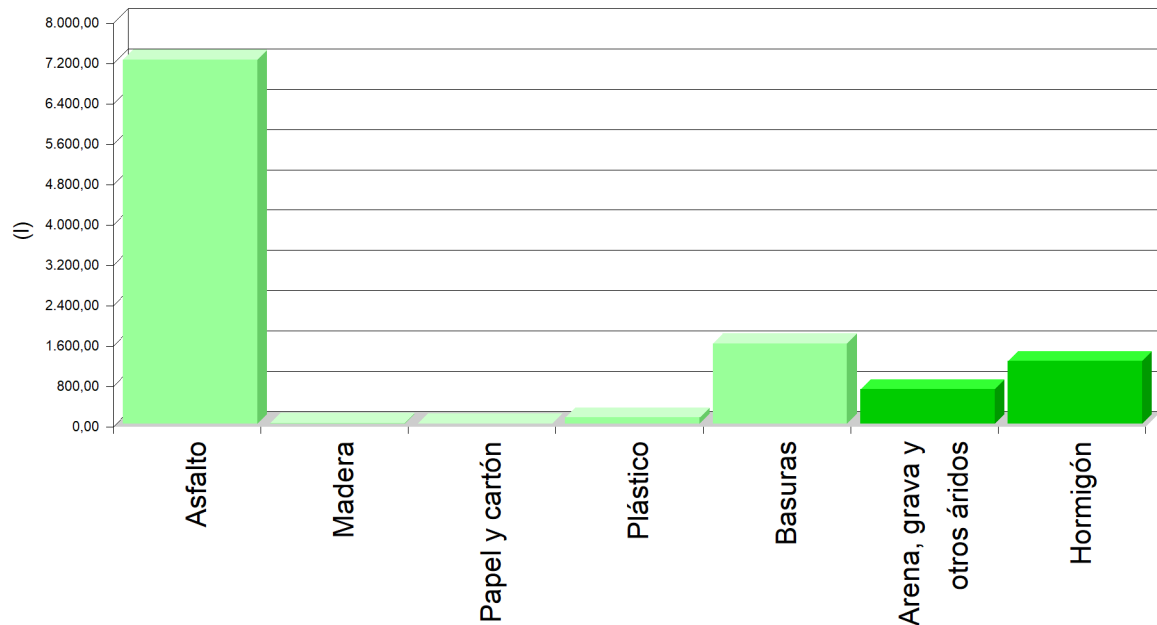

Volumen de RCD de Nivel II

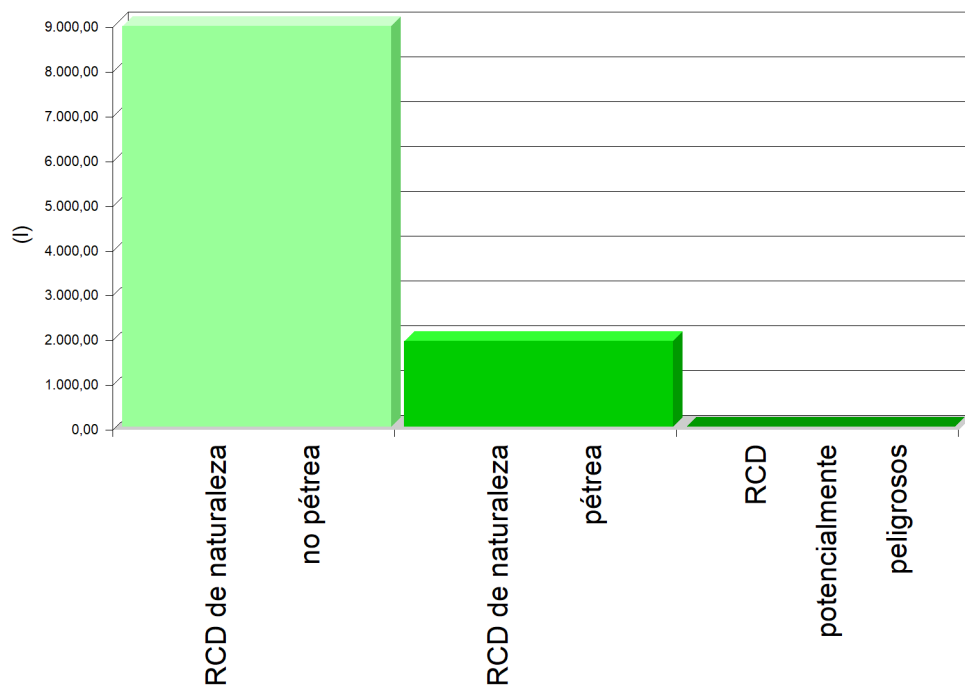



Proyecto PROYECTO DE URBANIZACIÓN PARA CONEXIÓN CON LA RED GENERAL MUNICIPAL
Situación ASADOR BEDUA, BARRIO BEDUA. 20740 ZESTOA (GIPUZKOA)
Promotor JOSE MARI IRIONDO LOPETEGUI

ARQUITECTO JOSU ARRIETA ARRIOLA

Fecha 01/2023

Volumen de RCD de Nivel I y Nivel II

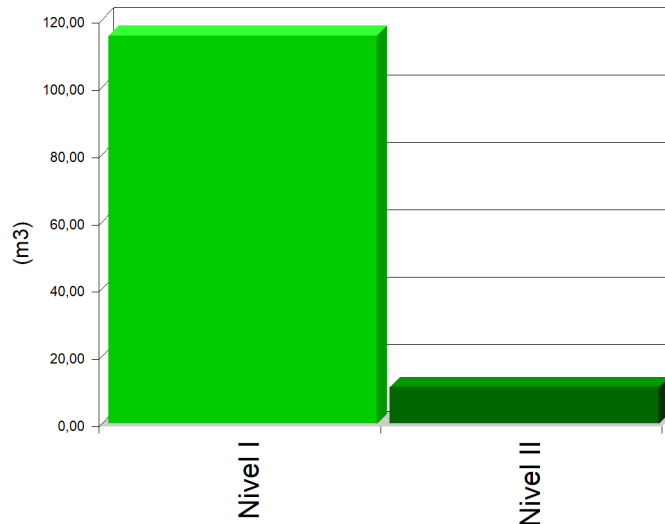

6. MEDIDAS PARA LA PLANIFICACIÓN Y OPTIMIZACIÓN DE LA GESTIÓN DE LOS RESIDUOS RESULTANTES DE LA CONSTRUCCIÓN Y DEMOLICIÓN DE LA OBRA OBJETO DEL PROYECTO

En la fase de proyecto se han tenido en cuenta las distintas alternativas compositivas, constructivas y de diseño, optando por aquellas que generan el menor volumen de residuos en la fase de construcción y de explotación, facilitando, además, el desmantelamiento de la obra al final de su vida útil con el menor impacto ambiental.

Con el fin de generar menos residuos en la fase de ejecución, el constructor asumirá la responsabilidad de organizar y planificar la obra, en cuanto al tipo de suministro, acopio de materiales y proceso de ejecución.

Como criterio general, se adoptarán las siguientes medidas para la planificación y optimización de la gestión de los residuos generados durante la ejecución de la obra:

- La excavación se ajustará a las dimensiones específicas del proyecto, atendiendo a las cotas de los planos de cimentación, hasta la profundidad indicada en el mismo que coincidirá con el Estudio Geotécnico correspondiente con el visto bueno de la Dirección Facultativa. En el caso de que existan lodos de drenaje, se acotará la extensión de las bolsas de los mismos.
- Se evitará en lo posible la producción de residuos de naturaleza pétreo (bolos, grava, arena, etc.), pactando con el proveedor la devolución del material que no se utilice en la obra.
- El hormigón suministrado será preferentemente de central. En caso de que existan sobrantes se utilizarán en las partes de la obra que se prevea para estos casos, como hormigones de limpieza, base de solados, rellenos, etc.
- Las piezas que contengan mezclas bituminosas, se suministrarán justas en dimensión y extensión, con el fin de evitar los sobrantes innecesarios. Antes de su colocación se planificará la ejecución para proceder a la apertura de las piezas mínimas, de modo que queden dentro de los envases los sobrantes no ejecutados.
- Todos los elementos de madera se replantearán junto con el oficial de carpintería, con el fin de optimizar la solución, minimizar su consumo y generar el menor volumen de residuos.



Proyecto PROYECTO DE URBANIZACIÓN PARA CONEXIÓN CON LA RED GENERAL MUNICIPAL
Situación ASADOR BEDUA, BARRIO BEDUA. 20740 ZESTOA (GIPUZKOA)
Promotor JOSE MARI IRIONDO LOPETEGUI

ARQUITECTO JOSU ARRIETA ARRIOLA

Fecha 01/2023

- El suministro de los elementos metálicos y sus aleaciones, se realizará con las cantidades mínimas y estrictamente necesarias para la ejecución de la fase de la obra correspondiente, evitándose cualquier trabajo dentro de la obra, a excepción del montaje de los correspondientes kits prefabricados.
- Se solicitará de forma expresa a los proveedores que el suministro en obra se realice con la menor cantidad de embalaje posible, renunciando a los aspectos publicitarios, decorativos y superfluos.

En el caso de que se adopten otras medidas alternativas o complementarias para la planificación y optimización de la gestión de los residuos de la obra, se le comunicará de forma fehaciente al director de obra y al director de la ejecución de la obra para su conocimiento y aprobación. Estas medidas no supondrán menoscabo alguno de la calidad de la obra, ni interferirán en el proceso de ejecución de la misma.

7. OPERACIONES DE REUTILIZACIÓN, VALORIZACIÓN O ELIMINACIÓN A QUE SE DESTINARÁN LOS RESIDUOS DE CONSTRUCCIÓN Y DEMOLICIÓN QUE SE GENEREN EN LA OBRA

El desarrollo de las actividades de valorización de residuos de construcción y demolición requerirá autorización previa del órgano competente en materia medioambiental de la Comunidad Autónoma correspondiente, en los términos establecidos por la legislación vigente en materia de residuos.

La autorización podrá ser otorgada para una o varias de las operaciones que se vayan a realizar, y sin perjuicio de las autorizaciones o licencias exigidas por cualquier otra normativa aplicable a la actividad. Se otorgará por un plazo de tiempo determinado, y podrá ser renovada por periodos sucesivos.

La autorización sólo se concederá previa inspección de las instalaciones en las que vaya a desarrollarse la actividad y comprobación de la cualificación de los técnicos responsables de su dirección y de que está prevista la adecuada formación profesional del personal encargado de su explotación.

Los áridos reciclados obtenidos como producto de una operación de valorización de residuos de construcción y demolición deberán cumplir los requisitos técnicos y legales para el uso a que se destinen.

Cuando se prevea la operación de reutilización en otra construcción de los sobrantes de las tierras procedentes de la excavación, de los residuos minerales o pétreos, de los materiales cerámicos o de los materiales no pétreos y metálicos, el proceso se realizará preferentemente en el depósito municipal.

Cuando se destinen residuos no peligrosos de construcción y demolición, a la preparación para la reutilización, el reciclado y otra valorización de materiales, incluidas las operaciones de relleno, deberá alcanzar como mínimo el 70% en peso de los producidos, excluyendo los materiales en estado natural de tierras sobrantes y restos de piedra definidos en la categoría 17 05 04 de la lista de residuos.

En relación al destino previsto para los residuos no reutilizables ni valorables "in situ", se expresan las características, su cantidad, el tipo de tratamiento y su destino, en la tabla siguiente:

Material según "Decisión 2014/955/UE. Lista europea de residuos"	Código LER	Tratamiento	Destino	Peso (t)	Volumen (m ³)
RCD de Nivel I					
1 Tierras y pétreos de la excavación					
Tierra y piedras distintas de las especificadas en el código 17 05 03.	17 05 04	Reutilización	Propia obra	6,995	45,734



Proyecto PROYECTO DE URBANIZACIÓN PARA CONEXIÓN CON LA RED GENERAL MUNICIPAL

Situación ASADOR BEDUA, BARRIO BEDUA. 20740 ZESTOA (GIPUZKOA)

Promotor JOSE MARI IRIONDO LOPETEGUI

ARQUITECTO JOSU ARRIETA ARRIOLA

Fecha 01/2023

Material según "Decisión 2014/955/UE. Lista europea de residuos"	Código LER	Tratamiento	Destino	Peso (t)	Volumen (m ³)
Tierra y piedras distintas de las especificadas en el código 17 05 03.	17 05 04	Reutilización	Propia obra	111,226	69,516
RCD de Nivel II					
RCD de naturaleza no pétreo					
1 Asfalto					
Mezclas bituminosas distintas de las especificadas en el código 17 03 01.	17 03 02	Reciclado	Planta reciclaje RCD	7,221	7,221
2 Madera					
Madera.	17 02 01	Reciclado	Gestor autorizado RNPs	0,016	0,015
3 Metales (incluidas sus aleaciones)					
Hierro y acero.	17 04 05	Reciclado	Gestor autorizado RNPs	0,001	0,000
4 Papel y cartón					
Envases de papel y cartón.	15 01 01	Reciclado	Gestor autorizado RNPs	0,002	0,003
5 Plástico					
Plástico.	17 02 03	Reciclado	Gestor autorizado RNPs	0,074	0,123
6 Basuras					
Materiales de aislamiento distintos de los especificados en los códigos 17 06 01 y 17 06 03.	17 06 04	Reciclado	Gestor autorizado RNPs	0,000	0,000
Residuos mezclados de construcción y demolición distintos de los especificados en los códigos 17 09 01, 17 09 02 y 17 09 03.	17 09 04	Depósito / Tratamiento	Gestor autorizado RNPs	0,004	0,003
Residuos biodegradables.	20 02 01	Reciclado / Vertedero	Planta reciclaje RSU	1,193	0,795
Residuos de la limpieza viaria.	20 03 03	Reciclado / Vertedero	Planta reciclaje RSU	1,193	0,795
RCD de naturaleza pétreo					
1 Arena, grava y otros áridos					
Residuos de grava y rocas trituradas distintos de los mencionados en el código 01 04 07.	01 04 08	Reciclado	Planta reciclaje RCD	0,065	0,043
Residuos de arena y arcillas.	01 04 09	Reciclado	Planta reciclaje RCD	1,018	0,636
2 Hormigón					
Hormigón (hormigones, morteros y prefabricados).	17 01 01	Reciclado / Vertedero	Planta reciclaje RCD	1,858	1,239
<i>Notas:</i> RCD: Residuos de construcción y demolición RSU: Residuos sólidos urbanos RNPs: Residuos no peligrosos RPs: Residuos peligrosos					



Proyecto PROYECTO DE URBANIZACIÓN PARA CONEXIÓN CON LA RED GENERAL MUNICIPAL
Situación ASADOR BEDUA, BARRIO BEDUA. 20740 ZESTOA (GIPUZKOA)
Promotor JOSE MARI IRIONDO LOPETEGUI

ARQUITECTO JOSU ARRIETA ARRIOLA

Fecha 01/2023

8. MEDIDAS PARA LA SEPARACIÓN DE LOS RESIDUOS DE CONSTRUCCIÓN Y DEMOLICIÓN EN OBRA

Los residuos de construcción y demolición se separarán en las siguientes fracciones cuando, de forma individualizada para cada una de dichas fracciones, la cantidad prevista de generación para el total de la obra supere las siguientes cantidades:

- Hormigón: 10 t.
- Ladrillos, tejas y materiales cerámicos: 10 t.
- Metales (incluidas sus aleaciones): en todos los casos.
- Madera: en todos los casos.
- Vidrio: 0,25 t.
- Plástico: en todos los casos.
- Papel y cartón: 0,25 t.
- Yeso: en todos los casos.

En la tabla siguiente se indica el peso total expresado en toneladas, de los distintos tipos de residuos generados en la obra objeto del presente estudio, y la obligatoriedad o no de su separación in situ.

TIPO DE RESIDUO	TOTAL RESIDUO OBRA (t)	UMBRAL SEGÚN NORMA (t)	SEPARACIÓN "IN SITU"
Hormigón	1,858	10,00	NO OBLIGATORIA
Ladrillos, tejas y materiales cerámicos	0,000	10,00	NO OBLIGATORIA
Metales (incluidas sus aleaciones)	0,001	EN TODOS LOS CASOS	OBLIGATORIA
Madera	0,016	EN TODOS LOS CASOS	OBLIGATORIA
Vidrio	0,000	0,25	NO OBLIGATORIA
Plástico	0,074	EN TODOS LOS CASOS	OBLIGATORIA
Papel y cartón	0,002	0,25	NO OBLIGATORIA
Yeso	0,000	EN TODOS LOS CASOS	OBLIGATORIA

La separación en fracciones se llevará a cabo preferentemente por el poseedor de los residuos de construcción y demolición dentro de la obra.

Si por falta de espacio físico en la obra no resulta técnicamente viable efectuar dicha separación en origen, el poseedor podrá encomendar la separación de fracciones a un gestor de residuos en una instalación de tratamiento de residuos de construcción y demolición externa a la obra. En este último caso, el poseedor deberá obtener del gestor de la instalación documentación acreditativa de que éste ha cumplido, en su nombre.

El órgano competente en materia medioambiental de la comunidad autónoma donde se ubica la obra, de forma excepcional, y siempre que la separación de los residuos no haya sido especificada y presupuestada en el proyecto de obra, podrá eximir al poseedor de los residuos de construcción y demolición de la obligación de separación de alguna o de todas las anteriores fracciones.

9. PRESCRIPCIONES EN RELACIÓN CON EL ALMACENAMIENTO, MANEJO, SEPARACIÓN Y OTRAS OPERACIONES DE GESTIÓN DE LOS RESIDUOS DE CONSTRUCCIÓN Y DEMOLICIÓN

El depósito temporal de los escombros se realizará en contenedores metálicos con la ubicación y condiciones establecidas en las ordenanzas municipales, o bien en sacos industriales con un volumen inferior a un metro cúbico, quedando debidamente señalizados y segregados del resto de residuos.



Proyecto PROYECTO DE URBANIZACIÓN PARA CONEXIÓN CON LA RED GENERAL MUNICIPAL
Situación ASADOR BEDUA, BARRIO BEDUA. 20740 ZESTOA (GIPUZKOA)
Promotor JOSE MARI IRIONDO LOPETEGUI

ARQUITECTO JOSU ARRIETA ARRIOLA

Fecha 01/2023

Aquellos residuos valorizables, como maderas, plásticos, chatarra, etc., se depositarán en contenedores debidamente señalizados y segregados del resto de residuos, con el fin de facilitar su gestión.

Los contenedores deberán estar pintados con colores vivos, que sean visibles durante la noche, y deben contar con una banda de material reflectante de, al menos, 15 centímetros a lo largo de todo su perímetro, figurando de forma clara y legible la siguiente información:

- Razón social.
- Código de Identificación Fiscal (C.I.F.).
- Número de teléfono del titular del contenedor/envase.
- Número de inscripción en el Registro de Transportistas de Residuos del titular del contenedor.

Dicha información deberá quedar también reflejada a través de adhesivos o placas, en los envases industriales u otros elementos de contención.

El responsable de la obra a la que presta servicio el contenedor adoptará las medidas pertinentes para evitar que se depositen residuos ajenos a la misma. Los contenedores permanecerán cerrados o cubiertos fuera del horario de trabajo, con el fin de evitar el depósito de restos ajenos a la obra y el derramamiento de los residuos.

En el equipo de obra se deberán establecer los medios humanos, técnicos y procedimientos de separación que se dedicarán a cada tipo de RCD.

Se deberán cumplir las prescripciones establecidas en las ordenanzas municipales, los requisitos y condiciones de la licencia de obra, especialmente si obligan a la separación en origen de determinadas materias objeto de reciclaje o deposición, debiendo el constructor o el jefe de obra realizar una evaluación económica de las condiciones en las que es viable esta operación, considerando las posibilidades reales de llevarla a cabo, es decir, que la obra o construcción lo permita y que se disponga de plantas de reciclaje o gestores adecuados.

El constructor deberá efectuar un estricto control documental, de modo que los transportistas y gestores de RCD presenten los vales de cada retirada y entrega en destino final. En el caso de que los residuos se reutilicen en otras obras o proyectos de restauración, se deberá aportar evidencia documental del destino final.

Los restos derivados del lavado de las canaletas de las cubas de suministro de hormigón prefabricado serán considerados como residuos y gestionados como le corresponde (LER 17 01 01).

Se evitará la contaminación mediante productos tóxicos o peligrosos de los materiales plásticos, restos de madera, acopios o contenedores de escombros, con el fin de proceder a su adecuada segregación.

Las tierras superficiales que puedan destinarse a jardinería o a la recuperación de suelos degradados, serán cuidadosamente retiradas y almacenadas durante el menor tiempo posible, dispuestas en caballones de altura no superior a 2 metros, evitando la humedad excesiva, su manipulación y su contaminación.

Los residuos que contengan amianto cumplirán los preceptos dictados por la legislación vigente sobre esta materia, así como la legislación laboral de aplicación.

10. VALORACIÓN DEL COSTE PREVISTO DE LA GESTIÓN DE LOS RESIDUOS DE CONSTRUCCIÓN Y DEMOLICIÓN.

El coste previsto de la gestión de los residuos se ha determinado a partir de la estimación descrita en el apartado 5, "ESTIMACIÓN DE LA CANTIDAD DE LOS RESIDUOS DE CONSTRUCCIÓN Y DEMOLICIÓN QUE SE GENERARÁN EN LA OBRA", aplicando los precios correspondientes para cada unidad de obra, según se detalla en el capítulo de Gestión de Residuos del presupuesto del proyecto.



Proyecto PROYECTO DE URBANIZACIÓN PARA CONEXIÓN CON LA RED GENERAL MUNICIPAL
Situación ASADOR BEDUA, BARRIO BEDUA. 20740 ZESTOA (GIPUZKOA)
Promotor JOSE MARI IRIONDO LOPETEGUI

ARQUITECTO JOSU ARRIETA ARRIOLA

Fecha 01/2023

Código	Subcapítulo	TOTAL (€)
GC	Tratamientos previos de los residuos	0,00
GT	Gestión de tierras	0,00
GR	Gestión de residuos inertes	0,00
GE	Gestión de residuos peligrosos	0,00
GV	Gestión de residuos vegetales	0,00
	TOTAL	0,00

11. DETERMINACIÓN DEL IMPORTE DE LA FIANZA

Con el fin de garantizar la correcta gestión de los residuos de construcción y demolición generados en las obras, las Entidades Locales exigen el depósito de una fianza u otra garantía financiera equivalente, que responda de la correcta gestión de los residuos de construcción y demolición que se produzcan en la obra, en los términos previstos en la legislación autonómica y municipal.

En el presente estudio se ha considerado, a efectos de la determinación del importe de la fianza, los importe mínimo y máximo fijados por la Entidad Local correspondiente.

- Costes de gestión de RCD de Nivel I: 4.00 €/m³
- Costes de gestión de RCD de Nivel II: 10.00 €/m³
- Importe mínimo de la fianza: 150.00 € - como mínimo un 0.2 % del PEM.
- Importe máximo de la fianza: 60000.00 €

En el cuadro siguiente, se determina el importe de la fianza o garantía financiera equivalente prevista en la gestión de RCD.

Presupuesto de Ejecución Material de la Obra (PEM):

42.290,29€

A: ESTIMACIÓN DEL COSTE DE TRATAMIENTO DE RCD A EFECTOS DE LA DETERMINACIÓN DE LA FIANZA

Tipología	Peso (t)	Volumen (m ³)	Coste de gestión (€/m ³)	Importe (€)	% s/PEM
A.1. RCD de Nivel I					
Tierras y pétreos de la excavación	-6,995	45,734	4,00		
Total Nivel I				182,936 ⁽¹⁾	0,43
A.2. RCD de Nivel II					
RCD de naturaleza pétreo	2,941	1,918	10,00		
RCD de naturaleza no pétreo	9,704	8,955	10,00		
RCD potencialmente peligrosos	0,000	0,000	10,00		
Total Nivel II				108,73 ⁽²⁾	0,26
Total				291,67	0,69

Notas:

⁽¹⁾ Entre 150,00€ y 60.000,00€.

⁽²⁾ Como mínimo un 0.2 % del PEM.

B: RESTO DE COSTES DE GESTIÓN

Concepto	Importe (€)	% s/PEM
Costes administrativos, alquileres, portes, etc.	63,44	0,15



Proyecto PROYECTO DE URBANIZACIÓN PARA CONEXIÓN CON LA RED GENERAL MUNICIPAL
Situación ASADOR BEDUA, BARRIO BEDUA. 20740 ZESTOA (GIPUZKOA)
Promotor JOSE MARI IRIONDO LOPETEGUI

ARQUITECTO JOSU ARRIETA ARRIOLA

Fecha 01/2023

TOTAL:

355,10€

0,84

12. PLANOS DE LAS INSTALACIONES PREVISTAS PARA EL ALMACENAMIENTO, MANEJO, SEPARACIÓN Y OTRAS OPERACIONES DE GESTIÓN DE LOS RESIDUOS DE CONSTRUCCIÓN Y DEMOLICIÓN

Los planos de las instalaciones previstas para el almacenamiento, manejo, separación y, en su caso, otras operaciones de gestión de los residuos de construcción y demolición dentro de la obra, se adjuntan al presente estudio.

En los planos, se especifica la ubicación de:

- Las bajantes de escombros.
- Los acopios y/o contenedores de los distintos tipos de RCD.
- Los contenedores para residuos urbanos.
- Las zonas para lavado de canaletas o cubetas de hormigón.
- La planta móvil de reciclaje "in situ", en su caso.
- Los materiales reciclados, como áridos, materiales cerámicos o tierras a reutilizar.
- El almacenamiento de los residuos y productos tóxicos potencialmente peligrosos, si los hubiere.

Estos PLANOS podrán ser objeto de adaptación al proceso de ejecución, organización y control de la obra, así como a las características particulares de la misma, siempre previa comunicación y aceptación por parte del director de obra y del director de la ejecución de la obra.

En 01/2023

LA PERSONA PRODUCTORA DE RESIDUOS DE CONSTRUCCIÓN Y DEMOLICIÓN

13. DOCUMENTOS ADJUNTOS AL ESTUDIO DE GESTIÓN DE RESIDUOS DE CONSTRUCCIÓN Y DEMOLICIÓN

En Zumaia, marzo de 2023

JOSU ARRIETA ARRIOLA
ARKITEKTOA
NIF: 72504055M
Nº COL.: 650331

Plan de Control de Calidad

ÍNDICE

1. INTRODUCCIÓN.

2. NORMATIVA Y LEGISLACIÓN APLICABLES.

2.1. Normativa de carácter general

2.2. X. Control de calidad y ensayos

2.2.1. XE. Estructuras de hormigón

2.2.2. XM. Estructuras metálicas

2.2.3. XS. Estudios geotécnicos

3. CONTROL DE RECEPCIÓN EN OBRA: PRESCRIPCIONES SOBRE LOS MATERIALES.

4. CONTROL DE CALIDAD EN LA EJECUCIÓN: PRESCRIPCIONES SOBRE LA EJECUCIÓN POR UNIDAD DE OBRA.

5. CONTROL DE RECEPCIÓN DE LA OBRA TERMINADA: PRESCRIPCIONES SOBRE VERIFICACIONES EN EL EDIFICIO TERMINADO.

6. VALORACIÓN ECONÓMICA

1. INTRODUCCIÓN.



Proyecto PROYECTO DE URBANIZACIÓN PARA CONEXIÓN CON LA RED GENERAL MUNICIPAL
Situación ASADOR BEDUA, BARRIO BEDUA. 20740 ZESTOA (GIPUZKOA)
Promotor JOSE MARI IRIONDO LOPETEGUI

ARQUITECTO JOSU ARRIETA ARRIOLA

Fecha 01/2023

1. INTRODUCCIÓN.

El Código Técnico de la Edificación (CTE) establece las exigencias básicas de calidad que deben cumplir los edificios, incluidas sus instalaciones, para satisfacer los requisitos básicos de seguridad y habitabilidad.

El CTE determina, además, que dichas exigencias básicas deben cumplirse en el proyecto, la construcción, el mantenimiento y la conservación de los edificios y sus instalaciones.

La comprobación del cumplimiento de estas exigencias básicas se determina mediante una serie de controles: el control de recepción en obra de los productos, el control de ejecución de la obra y el control de la obra terminada.

Se redacta el presente Plan de control de calidad como anejo del proyecto, con objeto de dar cumplimiento a lo establecido en el Anejo I de la parte I del CTE, en el apartado correspondiente a los Anejos de la Memoria, habiendo sido elaborado atendiendo a las prescripciones de la normativa de aplicación vigente, a las características del proyecto y a lo estipulado en el Pliego de Condiciones del presente proyecto.

Este anejo del proyecto no es un elemento sustancial del mismo, puesto que todo su contenido queda suficientemente referenciado en el correspondiente Pliego de Condiciones Técnicas Particulares del proyecto.

El control de calidad de las obras incluye:

- El control de recepción en obra de los productos.
- El control de ejecución de la obra.
- El control de la obra terminada.

Para ello:

- 1) El director de la ejecución de la obra recopilará la documentación del control realizado, verificando que es conforme a lo establecido en el proyecto, sus anejos y sus modificaciones.
- 2) El constructor recabará de los suministradores de productos y facilitará al director de obra y al director de la ejecución de la obra la documentación de los productos anteriormente señalada, así como sus instrucciones de uso y mantenimiento, y las garantías correspondientes cuando proceda.
- 3) La documentación de calidad preparada por el constructor sobre cada una de las unidades de obra podrá servir, si así lo autorizara el director de la ejecución de la obra, como parte del control de calidad de la obra.

Una vez finalizada la obra, la documentación del seguimiento del control será depositada por el director de la ejecución de la obra, en el Colegio Profesional correspondiente o, en su caso, en la Administración Pública competente, que asegure su tutela y se comprometa a emitir certificaciones de su contenido a quienes acrediten un interés legítimo.

2. NORMATIVA Y LEGISLACIÓN APLICABLES.



Proyecto PROYECTO DE URBANIZACIÓN PARA CONEXIÓN CON LA RED GENERAL MUNICIPAL
Situación ASADOR BEDUA, BARRIO BEDUA. 20740 ZESTOA (GIPUZKOA)
Promotor JOSE MARI IRIONDO LOPETEGUI

ARQUITECTO JOSU ARRIETA ARRIOLA

Fecha 01/2023

2. NORMATIVA Y LEGISLACIÓN APLICABLES.

2.1. Normativa de carácter general

NORMATIVA DE CARÁCTER GENERAL

Ley de Ordenación de la Edificación

Ley 38/1999, de 5 de noviembre, de la Jefatura del Estado.

B.O.E.: 6 de noviembre de 1999

Texto consolidado. Última modificación: 15 de julio de 2015

Modificada por:

Ley de medidas urgentes para impulsar la actividad de rehabilitación edificatoria en el contexto del Plan de Recuperación, Transformación y Resiliencia

Ley 10/2022, de 14 de junio, de la Jefatura del Estado.

B.O.E.: 15 de junio de 2022

Ley de Contratos del Sector Público, por la que se transponen al ordenamiento jurídico español las Directivas del Parlamento Europeo y del Consejo 2014/23/UE y 2014/24/UE, de 26 de febrero de 2014

Ley 9/2017, de 8 de noviembre, de la Jefatura del Estado.

B.O.E.: 9 de noviembre de 2017

Modificada por:

Medidas urgentes por el que se incorporan al ordenamiento jurídico español diversas directivas de la Unión Europea en el ámbito de la contratación pública en determinados sectores: de seguros privados, de planes y fondos de pensiones, del ámbito tributario y de litigios fiscales.

Real Decreto Ley 3/2020, de 4 de febrero, de la Jefatura del Estado.

B.O.E.: 5 de febrero de 2020

Código Técnico de la Edificación (CTE)

Real Decreto 314/2006, de 17 de marzo, del Ministerio de Vivienda.

B.O.E.: 28 de marzo de 2006

Modificado por:

Aprobación del documento básico "DB-HR Protección frente al ruido" del Código Técnico de la Edificación y modificación del Real Decreto 314/2006, de 17 de marzo, por el que se aprueba el Código Técnico de la Edificación

Real Decreto 1371/2007, de 19 de octubre, del Ministerio de Vivienda.

B.O.E.: 23 de octubre de 2007

Corrección de errores:

Corrección de errores del Real Decreto 1371/2007, de 19 de octubre

Ministerio de Vivienda.



Proyecto PROYECTO DE URBANIZACIÓN PARA CONEXIÓN CON LA RED GENERAL MUNICIPAL
Situación ASADOR BEDUA, BARRIO BEDUA. 20740 ZESTOA (GIPUZKOA)
Promotor JOSE MARI IRIONDO LOPETEGUI

ARQUITECTO JOSU ARRIETA ARRIOLA

Fecha 01/2023

B.O.E.: 20 de diciembre de 2007

Corrección de errores:

Corrección de errores y erratas del Real Decreto 314/2006, de 17 de marzo, por el que se aprueba el Código Técnico de la Edificación

Ministerio de Vivienda.

B.O.E.: 25 de enero de 2008

Modificado por:

Modificación del Real Decreto 1371/2007, de 19 de octubre

Real Decreto 1675/2008, de 17 de octubre, del Ministerio de Vivienda.

B.O.E.: 18 de octubre de 2008

Modificado por:

Modificación de determinados documentos básicos del Código Técnico de la Edificación aprobados por el Real Decreto 314/2006, de 17 de marzo, y el Real Decreto 1371/2007, de 19 de octubre

Orden VIV/984/2009, de 15 de abril, del Ministerio de Vivienda.

B.O.E.: 23 de abril de 2009

Modificado por:

Real Decreto por el que se modifica el Código Técnico de la Edificación, aprobado por el Real Decreto 314/2006, de 17 de marzo, en materia de accesibilidad y no discriminación de las personas con discapacidad

Real Decreto 173/2010, de 19 de febrero, del Ministerio de Vivienda.

B.O.E.: 11 de marzo de 2010

Modificado por:

Real Decreto por el que se desarrollan los requisitos exigibles a las entidades de control de calidad de la edificación y a los laboratorios de ensayos para el control de calidad de la edificación, para el ejercicio de su actividad

Real Decreto 410/2010, de 31 de marzo, del Ministerio de Vivienda.

B.O.E.: 22 de abril de 2010

Modificado por:

Anulado el artículo 2.7 del Real Decreto 314/2006, de 17 de marzo, por el que se aprueba el Código Técnico de la Edificación

Sentencia de 4 de mayo de 2010 de la Sala Tercera del Tribunal Supremo.

B.O.E.: 30 de julio de 2010

Modificado por:

Ley de rehabilitación, regeneración y renovación urbanas

Ley 8/2013, de 26 de junio, de la Jefatura del Estado.

Disposición final undécima. Modificación de los artículos 1 y 2 y el anejo III de la parte I del Real Decreto 314/2006.

B.O.E.: 27 de junio de 2013

Modificado por:



Proyecto PROYECTO DE URBANIZACIÓN PARA CONEXIÓN CON LA RED GENERAL MUNICIPAL
Situación ASADOR BEDUA, BARRIO BEDUA. 20740 ZESTOA (GIPUZKOA)
Promotor JOSE MARI IRIONDO LOPETEGUI

ARQUITECTO JOSU ARRIETA ARRIOLA

Fecha 01/2023

Real Decreto por el que se modifica el Código Técnico de la Edificación, aprobado por el Real Decreto 314/2006, de 17 de marzo

Real Decreto 732/2019, de 20 de diciembre, del Ministerio de Fomento.

B.O.E.: 27 de diciembre de 2019

Modificado por:

Real Decreto por el que se modifica el Código Técnico de la Edificación, aprobado por el Real Decreto 314/2006, de 17 de marzo

Real Decreto 450/2022, de 14 de junio, del Ministerio de la Presidencia, Relaciones con las Cortes y Memoria Democrática.

B.O.E.: 15 de junio de 2022

Código Técnico de la Edificación (CTE). Parte I

Disposiciones generales, condiciones técnicas y administrativas, exigencias básicas, contenido del proyecto, documentación del seguimiento de la obra y terminología.

Modificado por:

Modificación del Real Decreto 314/2006, de 17 de marzo, por el que se aprueba el Código Técnico de la Edificación

Real Decreto 1371/2007, de 19 de octubre, del Ministerio de Vivienda.

B.O.E.: 23 de octubre de 2007

Corrección de errores:

Corrección de errores y erratas del Real Decreto 314/2006, de 17 de marzo, por el que se aprueba el Código Técnico de la Edificación

Ministerio de Vivienda.

B.O.E.: 25 de enero de 2008

Modificado por:

Real Decreto por el que se modifica el Código Técnico de la Edificación, aprobado por el Real Decreto 314/2006, de 17 de marzo, en materia de accesibilidad y no discriminación de las personas con discapacidad

Real Decreto 173/2010, de 19 de febrero, del Ministerio de Vivienda.

B.O.E.: 11 de marzo de 2010

Modificado por:

Real Decreto por el que se desarrollan los requisitos exigibles a las entidades de control de calidad de la edificación y a los laboratorios de ensayos para el control de calidad de la edificación, para el ejercicio de su actividad

Real Decreto 410/2010, de 31 de marzo, del Ministerio de Vivienda.

B.O.E.: 22 de abril de 2010

Modificado por:

Anulado el artículo 2.7 del Real Decreto 314/2006, de 17 de marzo, por el que se aprueba el Código Técnico de la Edificación

Sentencia de 4 de mayo de 2010 de la Sala Tercera del Tribunal Supremo.

B.O.E.: 30 de julio de 2010



Proyecto PROYECTO DE URBANIZACIÓN PARA CONEXIÓN CON LA RED GENERAL MUNICIPAL
Situación ASADOR BEDUA, BARRIO BEDUA. 20740 ZESTOA (GIPUZKOA)
Promotor JOSE MARI IRIONDO LOPETEGUI

ARQUITECTO JOSU ARRIETA ARRIOLA

Fecha 01/2023

Modificado por:

Ley de rehabilitación, regeneración y renovación urbanas

Ley 8/2013, de 26 de junio, de la Jefatura del Estado.

Disposición final undécima. Modificación de los artículos 1 y 2 y el anejo III de la parte I del Real Decreto 314/2006.

B.O.E.: 27 de junio de 2013

Modificado por:

Real Decreto por el que se modifica el Código Técnico de la Edificación, aprobado por el Real Decreto 314/2006, de 17 de marzo

Real Decreto 732/2019, de 20 de diciembre, del Ministerio de Fomento.

B.O.E.: 27 de diciembre de 2019

Modificado por:

Real Decreto por el que se modifica el Código Técnico de la Edificación, aprobado por el Real Decreto 314/2006, de 17 de marzo

Real Decreto 450/2022, de 14 de junio, del Ministerio de la Presidencia, Relaciones con las Cortes y Memoria Democrática.

B.O.E.: 15 de junio de 2022

Ley reguladora de la subcontratación en el sector de la construcción

Ley 32/2006, de 18 de octubre, de la Jefatura del Estado.

B.O.E.: 19 de octubre de 2006

Desarrollada por:

Desarrollo de la Ley 32/2006, de 18 de octubre, reguladora de la subcontratación en el sector de la construcción

Real Decreto 1109/2007, de 24 de agosto, del Ministerio de Trabajo y Asuntos Sociales.

B.O.E.: 25 de agosto de 2007

Corrección de errores.

B.O.E.: 12 de septiembre de 2007

Modificada por:

Modificación de diversas leyes para su adaptación a la Ley sobre el libre acceso a las actividades de servicios y su ejercicio

Ley 25/2009, de 22 de diciembre, de la Jefatura del Estado.

B.O.E.: 23 de diciembre de 2009

Modificada por:

Modificación del Real Decreto 1109/2007, de 24 de agosto, por el que se desarrolla la Ley 32/2006, de 18 de octubre, reguladora de la subcontratación en el sector de la construcción

Real Decreto 337/2010, de 19 de marzo, del Ministerio de Trabajo e Inmigración.

B.O.E.: 23 de marzo de 2010

Procedimiento básico para la certificación de la eficiencia energética de los edificios



Proyecto PROYECTO DE URBANIZACIÓN PARA CONEXIÓN CON LA RED GENERAL MUNICIPAL
Situación ASADOR BEDUA, BARRIO BEDUA. 20740 ZESTOA (GIPUZKOA)
Promotor JOSE MARI IRIONDO LOPETEGUI

ARQUITECTO JOSU ARRIETA ARRIOLA

Fecha 01/2023

Real Decreto 390/2021, de 1 de junio, del Ministerio de la Presidencia, Relaciones con las Cortes y Memoria Democrática.

B.O.E.: 2 de junio de 2021

2.2. X. Control de calidad y ensayos

Real Decreto por el que se desarrollan los requisitos exigibles a las entidades de control de calidad de la edificación y a los laboratorios de ensayos para el control de calidad de la edificación, para el ejercicio de su actividad

Real Decreto 410/2010, de 31 de marzo, del Ministerio de Vivienda.

B.O.E.: 22 de abril de 2010

Regulación del control de calidad en la construcción

Decreto 209/2014, de 28 de octubre, del Departamento de Empleo y Políticas Sociales.

B.O.P.V.: 19 de noviembre de 2014

2.2.1. XE. Estructuras de hormigón

Código Estructural

Real Decreto 470/2021, de 29 de junio, del Ministerio de la Presidencia, Relaciones con las Cortes y Memoria Democrática.

B.O.E.: 10 de agosto de 2021

2.2.2. XM. Estructuras metálicas

DB-SE-A Seguridad estructural: Acero

Código Técnico de la Edificación (CTE). Documento Básico SE-A.

Real Decreto 314/2006, de 17 de marzo, del Ministerio de Vivienda.

B.O.E.: 28 de marzo de 2006

Modificado por el Real Decreto 1371/2007, de 19 de octubre, del Ministerio de Vivienda.

B.O.E.: 23 de octubre de 2007

Corrección de errores.

B.O.E.: 25 de enero de 2008

Código Estructural

Real Decreto 470/2021, de 29 de junio, del Ministerio de la Presidencia, Relaciones con las Cortes y Memoria Democrática.

B.O.E.: 10 de agosto de 2021

2.2.3. XS. Estudios geotécnicos

DB-SE-C Seguridad estructural: Cimientos



Proyecto PROYECTO DE URBANIZACIÓN PARA CONEXIÓN CON LA RED GENERAL MUNICIPAL
Situación ASADOR BEDUA, BARRIO BEDUA. 20740 ZESTOA (GIPUZKOA)
Promotor JOSE MARI IRIONDO LOPETEGUI

ARQUITECTO JOSU ARRIETA ARRIOLA

Fecha 01/2023

Código Técnico de la Edificación (CTE). Documento Básico SE-C.

Real Decreto 314/2006, de 17 de marzo, del Ministerio de Vivienda.

B.O.E.: 28 de marzo de 2006

Modificado por el Real Decreto 1371/2007, de 19 de octubre, del Ministerio de Vivienda.

B.O.E.: 23 de octubre de 2007

Modificado por:

Real Decreto por el que se modifica el Código Técnico de la Edificación, aprobado por el Real Decreto 314/2006, de 17 de marzo

Real Decreto 732/2019, de 20 de diciembre, del Ministerio de Fomento.

B.O.E.: 27 de diciembre de 2019

3. CONTROL DE RECEPCIÓN EN OBRA: PRESCRIPCIONES SOBRE LOS MATERIALES.



Proyecto PROYECTO DE URBANIZACIÓN PARA CONEXIÓN CON LA RED GENERAL MUNICIPAL
Situación ASADOR BEDUA, BARRIO BEDUA. 20740 ZESTOA (GIPUZKOA)
Promotor JOSE MARI IRIONDO LOPETEGUI

ARQUITECTO JOSU ARRIETA ARRIOLA

Fecha 01/2023

3. CONTROL DE RECEPCIÓN EN OBRA: PRESCRIPCIONES SOBRE LOS MATERIALES.

En el apartado del Pliego del proyecto, correspondiente a las Prescripciones sobre los materiales, se establecen las condiciones de suministro; recepción y control; conservación, almacenamiento y manipulación, y recomendaciones para su uso en obra, de todos aquellos materiales utilizados en la obra.

El control de recepción abarcará ensayos de comprobación sobre aquellos productos a los que así se les exija en la reglamentación vigente. Este control se efectuará sobre el muestreo del producto, sometiéndose a criterios de aceptación y rechazo y adoptándose las decisiones allí determinadas.

El director de ejecución de la obra cursará instrucciones al constructor para que aporte los certificados de calidad y el marcado CE de los productos, equipos y sistemas que se incorporen a la obra.

4. CONTROL DE CALIDAD EN LA EJECUCIÓN: PRESCRIPCIONES SOBRE LA EJECUCIÓN POR UNIDAD DE OBRA.



Proyecto PROYECTO DE URBANIZACIÓN PARA CONEXIÓN CON LA RED GENERAL MUNICIPAL
Situación ASADOR BEDUA, BARRIO BEDUA. 20740 ZESTOA (GIPUZKOA)
Promotor JOSE MARI IRIONDO LOPETEGUI

ARQUITECTO JOSU ARRIETA ARRIOLA

Fecha 01/2023

4. CONTROL DE CALIDAD EN LA EJECUCIÓN: PRESCRIPCIONES SOBRE LA EJECUCIÓN POR UNIDAD DE OBRA.

En el apartado del Pliego del proyecto, correspondiente a las Prescripciones sobre la ejecución por unidad de obra, se enumeran las fases de la ejecución de cada unidad de obra.

Las unidades de obra son ejecutadas a partir de materiales (productos) que han pasado su control de calidad, por lo que la calidad de los componentes de la unidad de obra queda acreditada por los documentos que los avalan, sin embargo, la calidad de las partes no garantiza la calidad del producto final (unidad de obra).

En este apartado del Plan de control de calidad, se establecen las operaciones de control mínimas a realizar durante la ejecución de cada unidad de obra, para cada una de las fases de ejecución descritas en el Pliego, así como las pruebas de servicio a realizar a cargo y cuenta de la empresa constructora o instaladora.

Para poder avalar la calidad de las unidades de obra, se establece, de modo orientativo, la frecuencia mínima de control a realizar, incluyendo los aspectos más relevantes para la correcta ejecución de la unidad de obra, a verificar por parte del director de ejecución de la obra durante el proceso de ejecución.

A continuación se detallan los controles mínimos a realizar por el director de ejecución de la obra, y las pruebas de servicio a realizar por el contratista, a su cargo, para cada una de las unidades de obra:

DMX020 Demolición de pavimento exterior de hormigón.

7,24 m²

FASE	1	Retirada y acopio de escombros.		
	Verificaciones	Nº de controles	Criterios de rechazo	
1.1	Acopio.	1 por pavimento	■ No se han apilado y almacenado en función de su posterior gestión. ■ Se han vertido en el exterior del recinto.	

DMX030 Demolición de pavimento exterior de aglomerado asfáltico.

38,94 m²

FASE	1	Retirada y acopio de escombros.		
	Verificaciones	Nº de controles	Criterios de rechazo	
1.1	Acopio.	1 por pavimento	■ No se han apilado y almacenado en función de su posterior gestión. ■ Se han vertido en el exterior del recinto.	

ACA010 Desbroce y limpieza del terreno.

69,69 m²

FASE	1	Replanteo en el terreno.		
	Verificaciones	Nº de controles	Criterios de rechazo	
1.1	Distancias relativas a lindes de parcela, servicios, servidumbres, cimentaciones y edificaciones próximas.	1 en general	■ Diferencias respecto a las especificaciones de proyecto.	

FASE	2	Retirada y disposición mecánica de los materiales objeto de desbroce.		
------	---	---	--	--



Proyecto PROYECTO DE URBANIZACIÓN PARA CONEXIÓN CON LA RED GENERAL MUNICIPAL

Situación ASADOR BEDUA, BARRIO BEDUA. 20740 ZESTOA (GIPUZKOA)

Promotor JOSE MARI IRIONDO LOPETEGUI

ARQUITECTO JOSU ARRIETA ARRIOLA

Fecha 01/2023

	Verificaciones	Nº de controles	Criterios de rechazo
2.1	Profundidad.	1 cada 1000 m ² y no menos de 1 por zona de actuación	■ Inferior a 25 cm.

ACE040 Excavación de zanjas, con medios mecánicos.

69,69 m³

FASE	1	Replanteo en el terreno.	
	Verificaciones	Nº de controles	Criterios de rechazo
1.1	Dimensiones en planta, cotas de fondo y cotas entre ejes.	1 cada 20 m	■ Errores superiores al 2,5‰. ■ Variaciones superiores a ±100 mm.
1.2	Distancias relativas a lindes de parcela, servicios, servidumbres, cimentaciones y edificaciones próximas.	1 por zanja	■ Diferencias respecto a las especificaciones de proyecto.

FASE	2	Excavación en sucesivas franjas horizontales y extracción de tierras.	
	Verificaciones	Nº de controles	Criterios de rechazo
2.1	Altura de cada franja.	1 por zanja	■ Variaciones superiores a ±50 mm respecto a las especificaciones de proyecto.
2.2	Cota del fondo.	1 por zanja	■ Variaciones superiores a ±50 mm respecto a las especificaciones de proyecto.
2.3	Nivelación de la excavación.	1 por zanja	■ Variaciones no acumulativas de 50 mm en general.
2.4	Identificación de las características del terreno del fondo de la excavación.	1 por zanja	■ Diferencias respecto a las especificaciones del estudio geotécnico.
2.5	Discontinuidades del terreno durante el corte de tierras.	1 por zanja	■ Existencia de lentejones o restos de edificaciones.

ACR020 Relleno de zanjas.

23,17 m³

ACR020b Relleno de zanjas.

57,93 m³

FASE	1	Extendido del material de relleno en tongadas de espesor uniforme.	
	Verificaciones	Nº de controles	Criterios de rechazo
1.1	Espesor de las tongadas.	1 por tongada	■ Superior a 25 cm.
1.2	Materiales de las diferentes tongadas.	1 por tongada	■ No son de características uniformes.
1.3	Pendiente transversal de la superficie de las tongadas durante la ejecución del relleno.	1 por tongada	■ Inferior al 6%. ■ No permite asegurar la evacuación de las aguas sin peligro de erosión.

FASE	2	Humectación o desecación de cada tongada.	
	Verificaciones	Nº de controles	Criterios de rechazo



Proyecto PROYECTO DE URBANIZACIÓN PARA CONEXIÓN CON LA RED GENERAL MUNICIPAL

Situación ASADOR BEDUA, BARRIO BEDUA. 20740 ZESTOA (GIPUZKOA)

Promotor JOSE MARI IRIONDO LOPETEGUI

ARQUITECTO JOSU ARRIETA ARRIOLA

Fecha 01/2023

	Verificaciones	Nº de controles	Criterios de rechazo
2.1	Contenido de humedad.	1 por tongada	■ Diferencias respecto a las especificaciones de proyecto.

FASE	3	Compactación.	
	Verificaciones	Nº de controles	Criterios de rechazo
3.1	Uniformidad de la superficie de acabado.	1 por tongada	■ Existencia de asientos.

ENH030 Hormigón para armar.

18,47 m³

FASE	1	Vertido y compactación del hormigón.	
	Verificaciones	Nº de controles	Criterios de rechazo
1.1	Limpieza y regado de las superficies antes del vertido del hormigón.	1 cada 250 m ² de planta	■ Existencia de restos o elementos adheridos a la superficie encofrante que puedan afectar a las características del hormigón.
1.2	Condiciones de vertido del hormigón.	1 cada 250 m ² de planta	■ Consistencia de la amasada en el momento de la descarga distinta de la especificada en el proyecto o que presente principio de fraguado. ■ Amasadas a las que se ha añadido agua u otra sustancia nociva no prevista en el proyecto.

FASE	2	Curado del hormigón.	
	Verificaciones	Nº de controles	Criterios de rechazo
2.1	Método aplicado, tiempo de curado y protección de superficies.	1 cada 250 m ² de superficie	■ Diferencias respecto a las especificaciones de proyecto.

MPB010 Capa de mezcla bituminosa continua en caliente.

46,18 m²

FASE	1	Extensión de la mezcla bituminosa.	
	Verificaciones	Nº de controles	Criterios de rechazo
1.1	Orden de aplicación.	1 cada 100 m ²	■ No se ha comenzado por el borde inferior. ■ No se ha realizado por franjas longitudinales.
1.2	Anchura de las franjas.	1 cada 100 m ²	■ No se ha realizado el menor número de juntas posible.

FASE	2	Compactación de la capa de mezcla bituminosa.	
	Verificaciones	Nº de controles	Criterios de rechazo
2.1	Compactación.	1 cada 100 m ²	■ No se ha realizado longitudinalmente, de manera continua y sistemática. ■ No se ha realizado a la mayor temperatura posible.



Proyecto PROYECTO DE URBANIZACIÓN PARA CONEXIÓN CON LA RED GENERAL MUNICIPAL

Situación ASADOR BEDUA, BARRIO BEDUA. 20740 ZESTOA (GIPUZKOA)

Promotor JOSE MARI IRIONDO LOPETEGUI

ARQUITECTO JOSU ARRIETA ARRIOLA

Fecha 01/2023

	Verificaciones	Nº de controles	Criterios de rechazo
2.2	Acabado de la superficie.	1 cada 100 m ²	■ No ha presentado una textura homogénea, uniforme y exenta de segregaciones.

FASE	3	Ejecución de juntas transversales y longitudinales en la capa de mezcla bituminosa.	
	Verificaciones	Nº de controles	Criterios de rechazo
3.1	Separación entre juntas transversales de capas superpuestas.	1 cada 100 m ²	■ Inferior a 5 m.
3.2	Separación entre juntas longitudinales de capas superpuestas.	1 cada 100 m ²	■ Inferior a 15 m.

IUA020 Tubo de polietileno.

284,43 m

FASE	1	Replanteo del recorrido de la tubería.	
	Verificaciones	Nº de controles	Criterios de rechazo
1.1	Situación.	1 cada 20 m	■ Diferencias respecto a las especificaciones de proyecto.
1.2	Volúmenes de protección y prohibición respecto a otras instalaciones o elementos.	1 cada 20 m	■ No se han respetado.

FASE	2	Montaje, conexionado y comprobación de su correcto funcionamiento.	
	Verificaciones	Nº de controles	Criterios de rechazo
2.1	Tipo, situación y dimensión.	1 cada 20 m	■ Diferencias respecto a las especificaciones de proyecto.

IUS012 Colector enterrado de polipropileno.

373,59 m

FASE	1	Replanteo del recorrido del colector.	
	Verificaciones	Nº de controles	Criterios de rechazo
1.1	Situación.	1 cada 10 m	■ Diferencias respecto a las especificaciones de proyecto.
1.2	Dimensiones, profundidad y trazado.	1 cada 10 m	■ Diferencias respecto a las especificaciones de proyecto.
1.3	Distancia a otros elementos e instalaciones.	1 cada 10 m	■ Diferencias respecto a las especificaciones de proyecto.

FASE	2	Presentación en seco de los tubos.	
	Verificaciones	Nº de controles	Criterios de rechazo
2.1	Número, tipo y dimensiones.	1 cada 10 m	■ Diferencias respecto a las especificaciones de proyecto.

FASE	3	Vertido de la arena en el fondo de la zanja.	
------	---	--	--



Proyecto PROYECTO DE URBANIZACIÓN PARA CONEXIÓN CON LA RED GENERAL MUNICIPAL
Situación ASADOR BEDUA, BARRIO BEDUA. 20740 ZESTOA (GIPUZKOA)
Promotor JOSE MARI IRIONDO LOPETEGUI

ARQUITECTO JOSU ARRIETA ARRIOLA

Fecha 01/2023

	Verificaciones	Nº de controles	Criterios de rechazo
3.1	Espesor de la capa.	1 cada 10 m	■ Inferior a 10 cm.
3.2	Humedad y compacidad.	1 cada 10 m	■ Diferencias respecto a las especificaciones de proyecto.

FASE	4	Descenso y colocación de los tubos en el fondo de la zanja.	
	Verificaciones	Nº de controles	Criterios de rechazo
4.1	Limpieza del interior de los colectores.	1 cada 10 m	■ Existencia de restos o elementos adheridos.

FASE	5	Montaje, conexión y comprobación de su correcto funcionamiento.	
	Verificaciones	Nº de controles	Criterios de rechazo
5.1	Pendiente.	1 cada 10 m	■ Inferior al 0,50%.
5.2	Limpieza.	1 cada 10 m	■ Existencia de restos de suciedad.
5.3	Junta, conexión y sellado.	1 por junta	■ Diferencias respecto a las especificaciones de proyecto.

FASE	6	Ejecución del relleno envolvente.	
	Verificaciones	Nº de controles	Criterios de rechazo
6.1	Espesor.	1 cada 10 m	■ Inferior a 30 cm.

PRUEBAS DE SERVICIO

Prueba de estanqueidad parcial.	
Normativa de aplicación	CTE. DB-HS Salubridad

IUS073 Arqueta prefabricada.

3,00 Ud

FASE	1	Replanteo.	
	Verificaciones	Nº de controles	Criterios de rechazo
1.1	Situación.	1 por unidad	■ Diferencias respecto a las especificaciones de proyecto.
1.2	Dimensiones, profundidad y trazado.	1 por unidad	■ Diferencias respecto a las especificaciones de proyecto.
1.3	Distancia a otros elementos e instalaciones.	1 por unidad	■ Diferencias respecto a las especificaciones de proyecto.

FASE	2	Excavación con medios mecánicos.	
	Verificaciones	Nº de controles	Criterios de rechazo
2.1	Dimensiones y acabado de la excavación.	1 por unidad	■ Diferencias respecto a las especificaciones de proyecto.

FASE	3	Eliminación de las tierras sueltas del fondo de la excavación.	
	Verificaciones	Nº de controles	Criterios de rechazo



Proyecto PROYECTO DE URBANIZACIÓN PARA CONEXIÓN CON LA RED GENERAL MUNICIPAL

Situación ASADOR BEDUA, BARRIO BEDUA. 20740 ZESTOA (GIPUZKOA)

Promotor JOSE MARI IRIONDO LOPETEGUI

ARQUITECTO JOSU ARRIETA ARRIOLA

Fecha 01/2023

	Verificaciones	Nº de controles	Criterios de rechazo
3.1	Superficie de apoyo.	1 por unidad	■ Falta de planeidad o presencia de irregularidades en el plano de apoyo.

FASE	4	Vertido y compactación del hormigón en formación de solera.	
	Verificaciones	Nº de controles	Criterios de rechazo
4.1	Espesor.	1 por unidad	■ Inferior a 15 cm.
4.2	Condiciones de vertido del hormigón.	1 por unidad	■ Consistencia de la amasada en el momento de la descarga distinta de la especificada en el proyecto o que presente principio de fraguado. ■ Amasadas a las que se ha añadido agua u otra sustancia nociva no prevista en el proyecto.

FASE	5	Colocación de la arqueta prefabricada.	
	Verificaciones	Nº de controles	Criterios de rechazo
5.1	Disposición, tipo y dimensiones.	1 por unidad	■ Diferencias respecto a las especificaciones de proyecto.

FASE	6	Relleno del trasdós.	
	Verificaciones	Nº de controles	Criterios de rechazo
6.1	Tipo y granulometría.	1 por unidad	■ Diferencias respecto a las especificaciones de proyecto.

PRUEBAS DE SERVICIO

Prueba de estanqueidad parcial.	
Normativa de aplicación	CTE. DB-HS Salubridad

UA0030 Pozo de bombeo prefabricado, de poliéster reforzado con fibra de vidrio 1,00 Ud (PRFV).

PRUEBAS DE SERVICIO

Prueba de estanqueidad parcial.	
Normativa de aplicación	CTE. DB-HS Salubridad

**5. CONTROL DE RECEPCIÓN DE LA OBRA TERMINADA:
PRESCRIPCIONES SOBRE VERIFICACIONES EN EL EDIFICIO
TERMINADO.**



Proyecto PROYECTO DE URBANIZACIÓN PARA CONEXIÓN CON LA RED GENERAL MUNICIPAL
Situación ASADOR BEDUA, BARRIO BEDUA. 20740 ZESTOA (GIPUZKOA)
Promotor JOSE MARI IRIONDO LOPETEGUI

ARQUITECTO JOSU ARRIETA ARRIOLA

Fecha 01/2023

5. CONTROL DE RECEPCIÓN DE LA OBRA TERMINADA: PRESCRIPCIONES SOBRE VERIFICACIONES EN EL EDIFICIO TERMINADO.

En el apartado del Pliego del proyecto correspondiente a las Prescripciones sobre verificaciones en el edificio terminado se establecen las verificaciones y pruebas de servicio a realizar por la empresa constructora o instaladora, para comprobar las prestaciones finales del edificio; siendo a su cargo el coste de las mismas.

Se realizarán tanto las pruebas finales de servicio prescritas por la legislación aplicable, contenidas en el preceptivo ESTUDIO DE PROGRAMACIÓN DEL CONTROL DE CALIDAD DE LA OBRA redactado por el director de ejecución de la obra, como las indicadas en el Pliego de Prescripciones Técnicas del proyecto y las que pudiera ordenar la dirección facultativa durante el transcurso de la obra.

6. VALORACIÓN ECONÓMICA



Proyecto PROYECTO DE URBANIZACIÓN PARA CONEXIÓN CON LA RED GENERAL MUNICIPAL
Situación ASADOR BEDUA, BARRIO BEDUA. 20740 ZESTOA (GIPUZKOA)
Promotor JOSE MARI IRIONDO LOPETEGUI

ARQUITECTO JOSU ARRIETA ARRIOLA

Fecha 01/2023

6. VALORACIÓN ECONÓMICA

Atendiendo a lo establecido en el Art. 11 de la LOE, es obligación del constructor ejecutar la obra con sujeción al proyecto, al contrato, a la legislación aplicable y a las instrucciones del director de obra y del director de la ejecución de la obra, a fin de alcanzar la calidad exigida en el proyecto, acreditando mediante el aporte de certificados, resultados de pruebas de servicio, ensayos u otros documentos, dicha calidad exigida.

El coste de todo ello corre a cargo y cuenta del constructor, sin que sea necesario presupuestarlo de manera diferenciada y específica en el capítulo "Control de calidad y Ensayos" del presupuesto de ejecución material del proyecto.

En este capítulo se indican aquellos otros ensayos o pruebas de servicio que deben ser realizados por entidades o laboratorios de control de calidad de la edificación, debidamente homologados y acreditados, distintos e independientes de los realizados por el constructor. El presupuesto estimado en este Plan de control de calidad de la obra, sin perjuicio del previsto en el preceptivo ESTUDIO DE PROGRAMACIÓN DEL CONTROL DE CALIDAD DE LA OBRA, a confeccionar por el director de ejecución de la obra, asciende a la cantidad de 100,00 Euros.

En Zumaia, marzo de 2023

JOSU ARRIETA ARRIOLA
ARKITEKTOA

NIF: 72504055M
Nº COL.: 650331



ARRIETA
ARKITEKTURA



03 PLANOS



03 PLANOS

- PU-L-01 SITUACIÓN**
- PU-L-02 EMPLAZAMIENTO**
- PU-O-01 PLANOS DE DESLINDE DEL ÁMBITO DE ACTUACIÓN**
- PU-A-01 PLANOS DE RECORRIDO DE LAS NUEVAS INSTALACIONES**
- PU-A-02 REPORTAJE FOTOGRÁFICO DEL RECORRIDO**
- PU-A-03 DETALLES CONSTRUCTIVOS I**
- PU-A-04 DETALLES CONSTRUCTIVOS II**





20740 ZESTOA (GIPUZKOA)

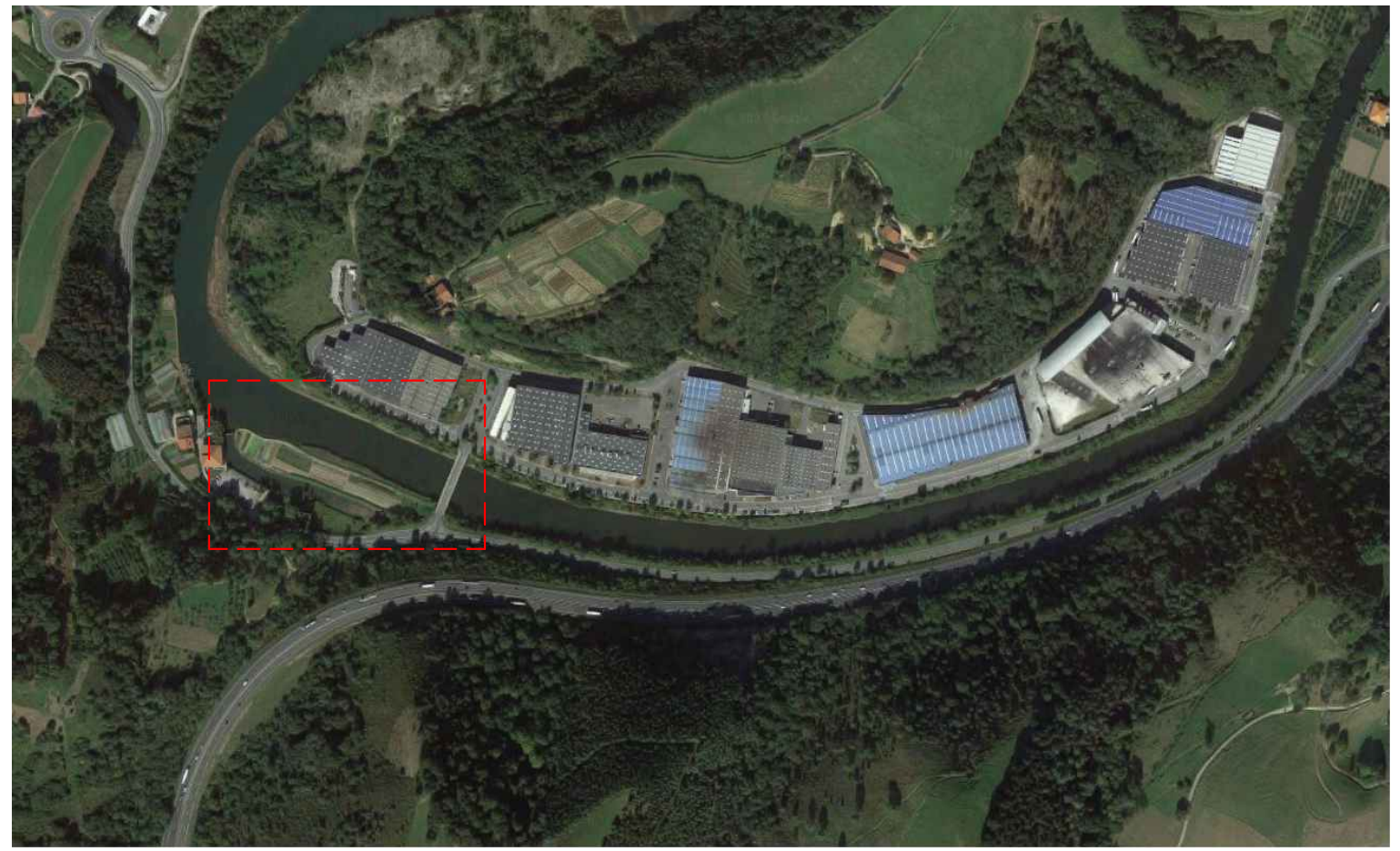

BEDUA AUZOA

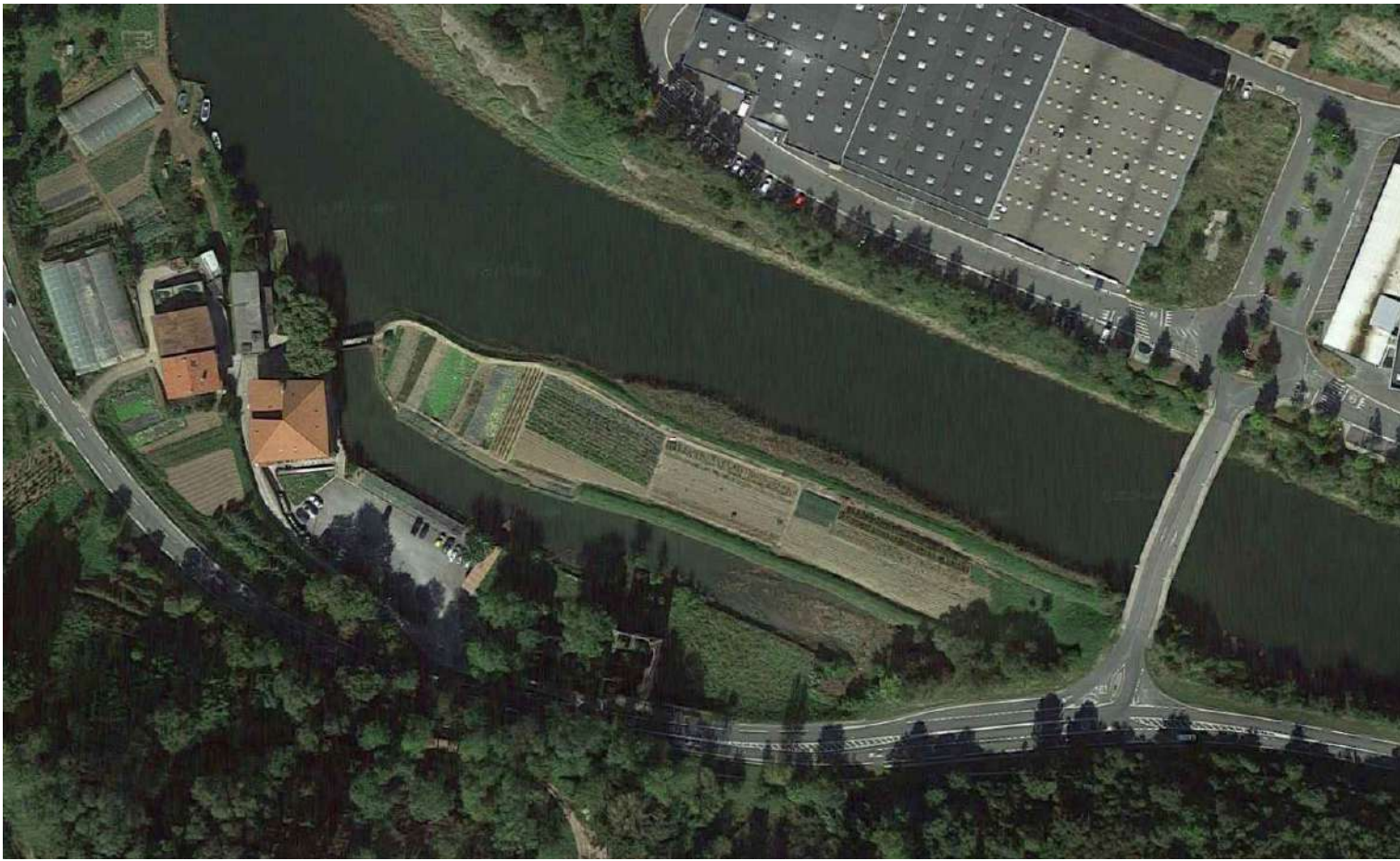

ASADOR BEDUA



VISTA DE PÁJARO

PROYECTO DE URBANIZACIÓN	CONEXIÓN CON LA RED GENERAL MUNICIPAL			PROMOTOR	JOSE MARI IRIONDO LOPETEGUI		DIRECCIÓN	ASADOR BEDUA. BEDUA AUZOA. 20740 ZESTOA (GIPUZKOA)	
ARQUITECTO	JOSU ARRIETA ARRIOLA - Nº de Colegiado: 650331			FECHA	01/2023	ESCALA	PLANO SITUACIÓN		



ARRIETA
ARKITEKTURA

PU-L-01

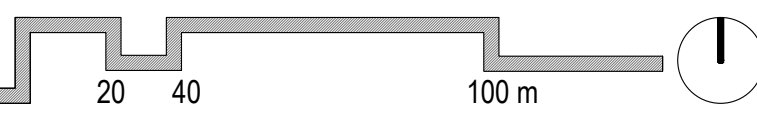
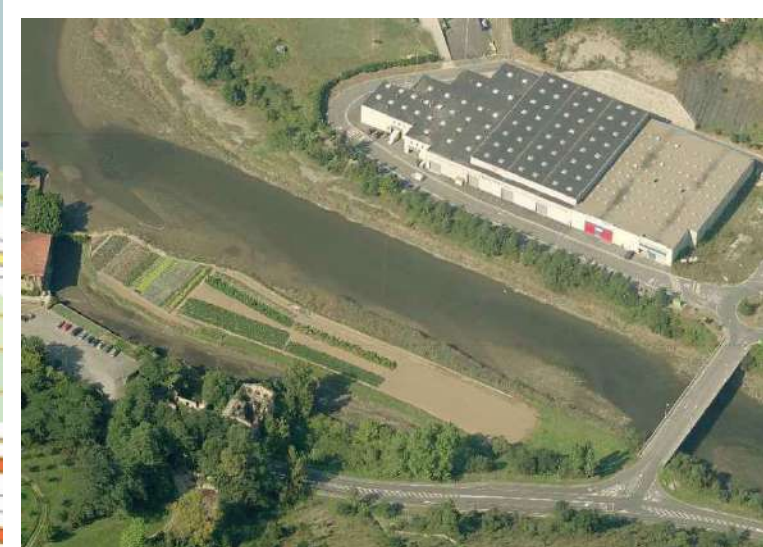
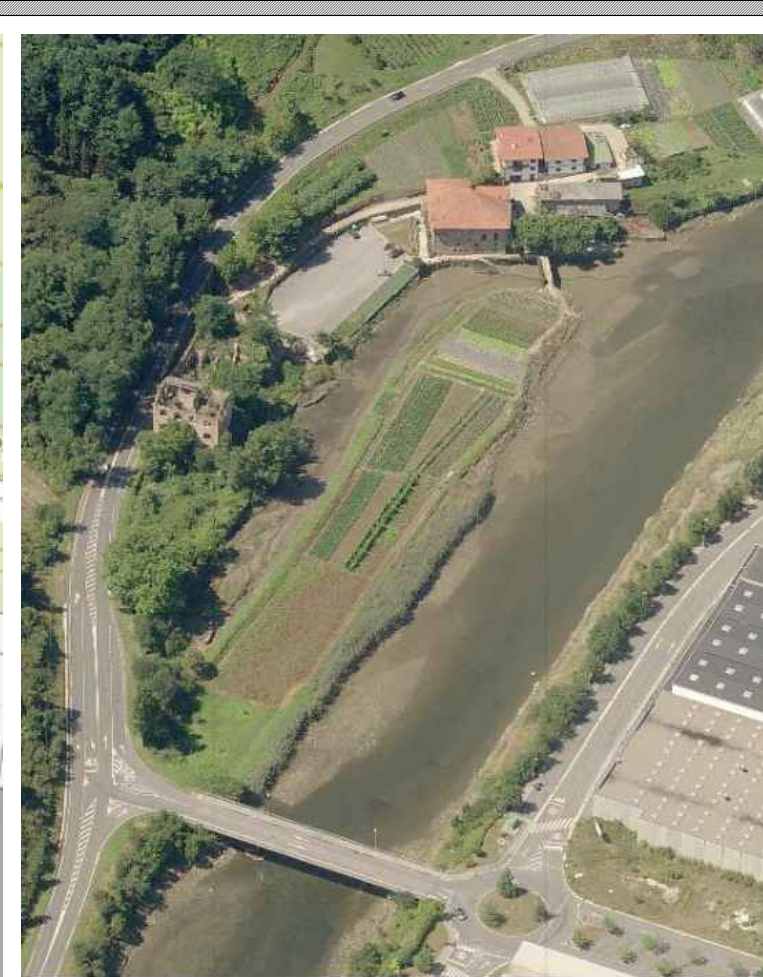
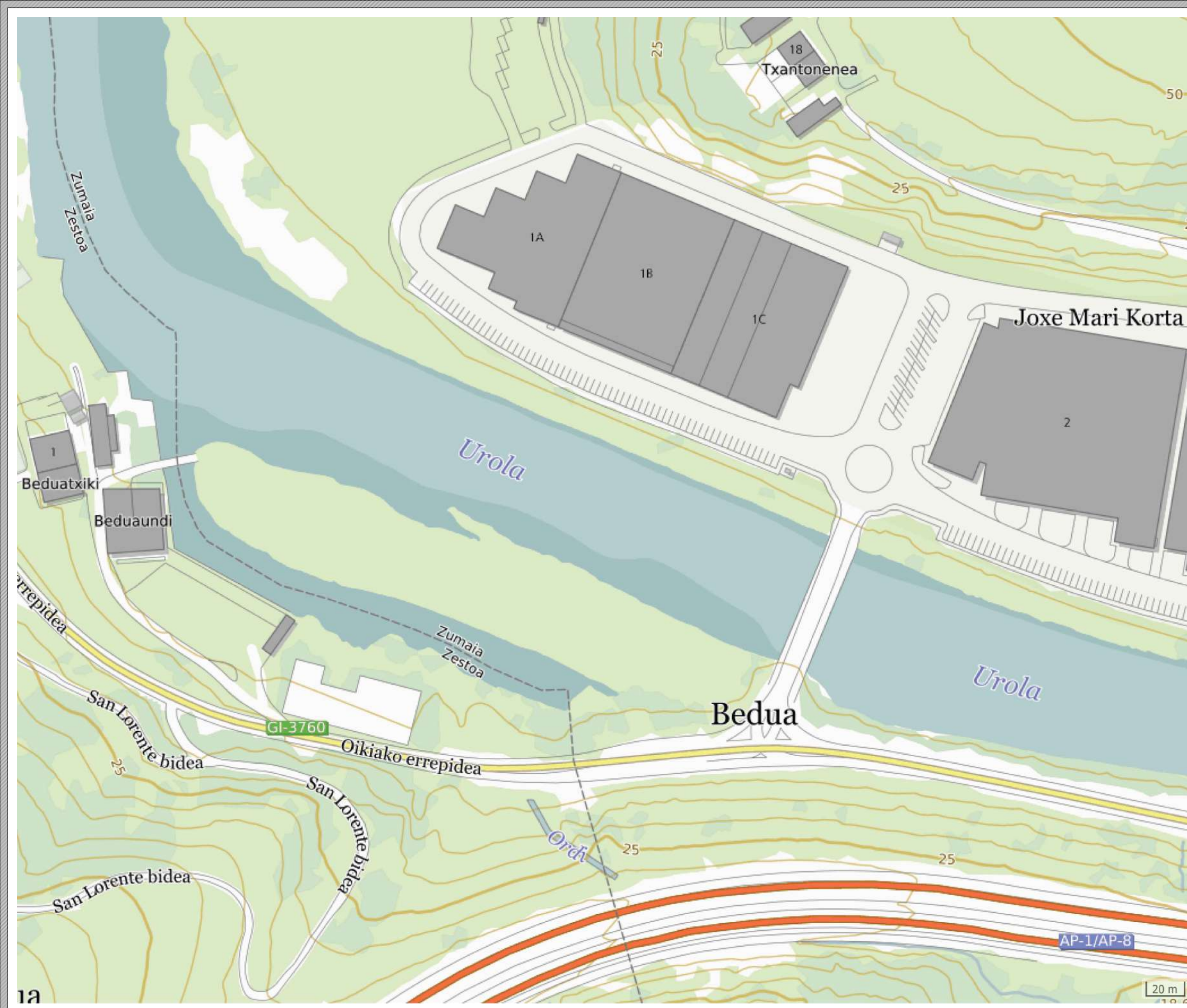



PROYECTO DE URBANIZACIÓN	CONEXIÓN CON LA RED GENERAL MUNICIPAL	PROMOTOR	JOSE MARI IRIONDO LOPETEGUI	DIRECCIÓN	ASADOR BEDUA. BEDUA AUZOA. 20740 ZESTOA (GIPUZKOA)
ARQUITECTO	JOSU ARRIETA ARRIOLA - Nº de Colegiado: 650331	FECHA	01/2023	ESCALA	1/2.000
				PLANO	EMPLAZAMIENTO

ARRIETA
ARKITEKTURA

PU-L-02

LEYENDA

- LINEA DE AGUA
 - LINEA DEL DESLINDE DEL DPMT
 - - - LINEA DE RIBERA DE MAR
 - - - LIMITE DE SERVIDUMBRE TRANSITO
 - +++++ LIMITE DE SERVIDUMBRE PROTECCION
 -  HITOS DEL DESLINDE
 -  VERTICES RED GEODESICA
 -  VERTICES REPLANTEO
- S.U./S.N.U. SUELO URBANO / NO URBANO

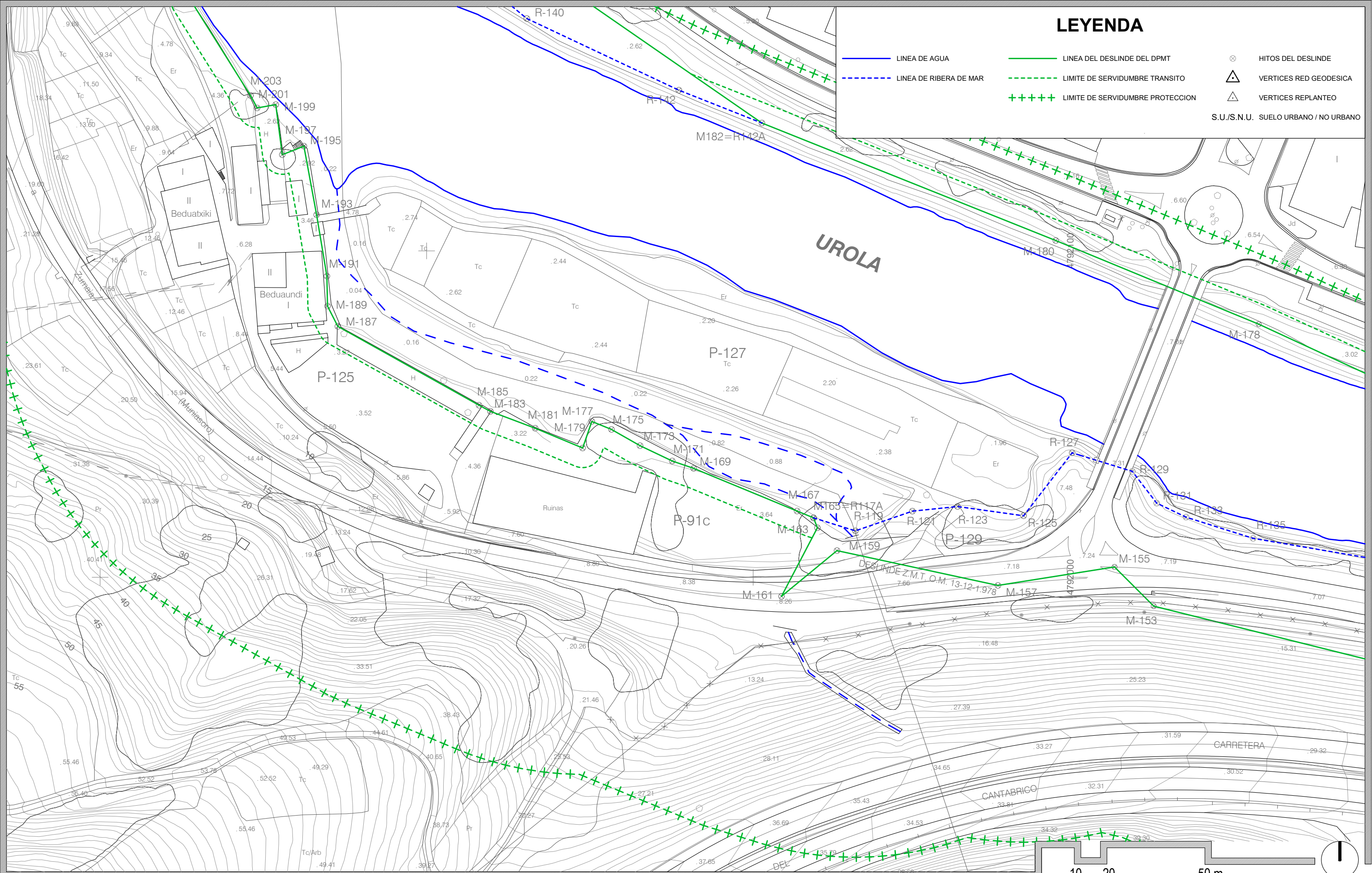

PROYECTO DE URBANIZACIÓN **CONEXIÓN CON LA RED GENERAL MUNICIPAL**
 ARQUITECTO **JOSU ARRIETA ARRIOLA - Nº de Colegiado: 650331**

PROMOTOR **JOSE MARI IRIONDO LOPETEGUI**
 FECHA **01/2023**

ESCALA **1/1.000**

DIRECCIÓN **ASADOR BEDUA. BEDUA AUZOA. 20740 ZESTOA (GIPUZKOA)**
 PLANO **PLANOS DE DESLINDE DEL ÁMBITO DE ACTUACIÓN**



ARRIETA
ARKITEKTURA

PU-O-01

LEYENDA

- LINEA DE AGUA
- - - LINEA DE RIBERA DE MAR
- LINEA DEL DESLINDE DEL DPMT
- - - LIMITE DE SERVIDUMBRE TRANSITO
- +++ LIMITE DE SERVIDUMBRE PROTECCION
- RED DE SANEAMIENTO DE AGUAS RESIDUALES
- RED DE ACOMETIDA DE AGUA DE CONSUMO
- RED DE SANEAMIENTO Y ACOMETIDA DE AGUA (POR ZONA URBANIZADA)
- RED DE SANEAMIENTO Y ACOMETIDA DE AGUA (POR TERRENO NATURAL)
- RED DE SANEAMIENTO Y ACOMETIDA DE AGUA (SUSPENDIDO POR EL PUENTE)

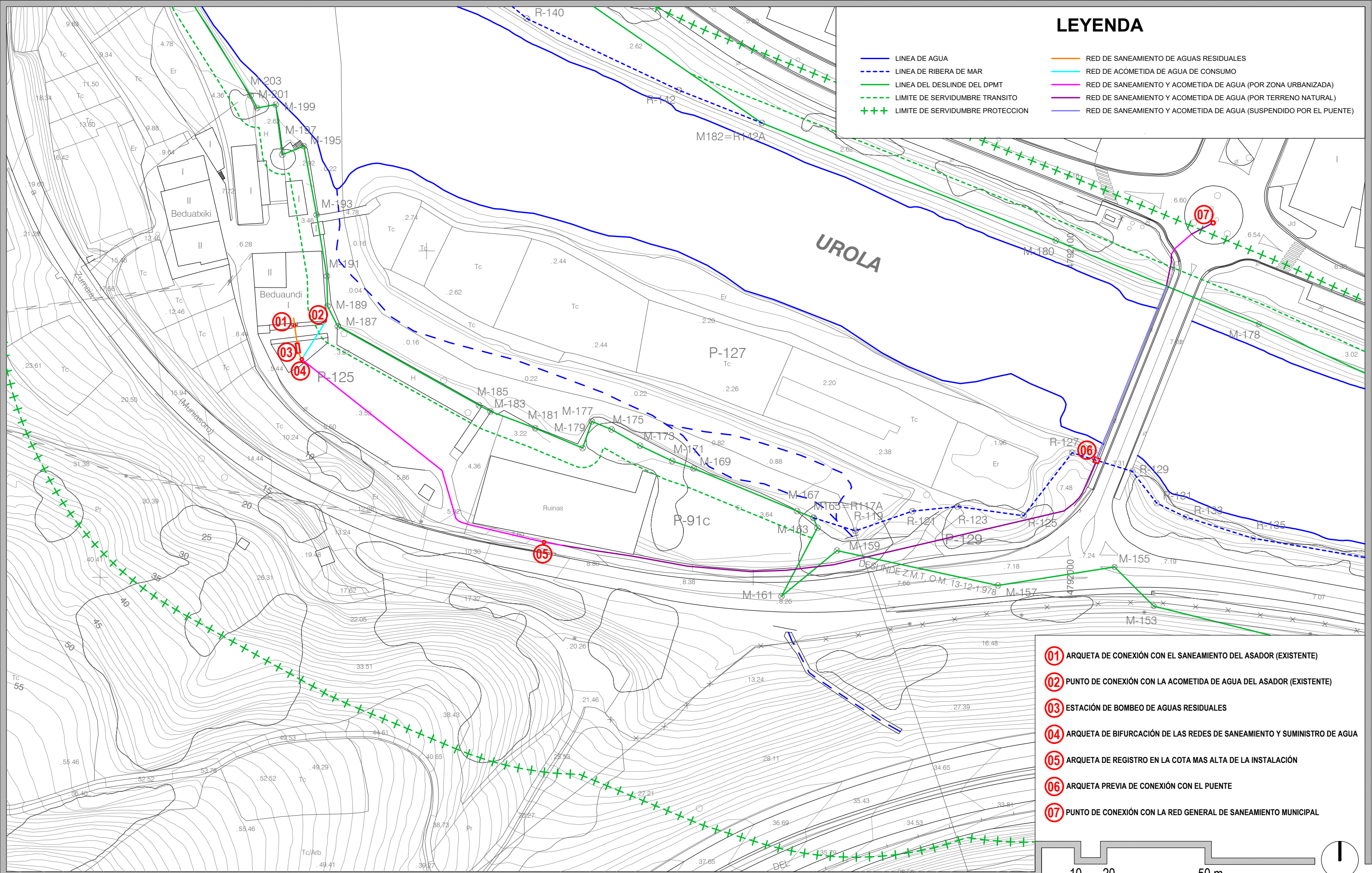

- ⓪1 ARQUETA DE CONEXIÓN CON EL SANEAMIENTO DEL ASADOR (EXISTENTE)
- ⓪2 PUNTO DE CONEXIÓN CON LA ACOMETIDA DE AGUA DEL ASADOR (EXISTENTE)
- ⓪3 ESTACIÓN DE BOMBEO DE AGUAS RESIDUALES
- ⓪4 ARQUETA DE BIFURCACIÓN DE LAS REDES DE SANEAMIENTO Y SUMINISTRO DE AGUA
- ⓪5 ARQUETA DE REGISTRO EN LA COTA MAS ALTA DE LA INSTALACIÓN
- ⓪6 ARQUETA PREVIA DE CONEXIÓN CON EL PUENTE
- ⓪7 PUNTO DE CONEXIÓN CON LA RED GENERAL DE SANEAMIENTO MUNICIPAL

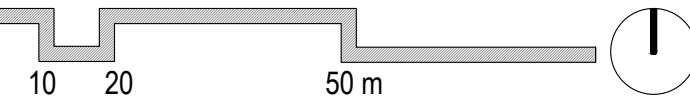

PROYECTO DE URBANIZACIÓN CONEXIÓN CON LA RED GENERAL MUNICIPAL	PROMOTOR JOSE MARI IRIONDO LOPETEGUI	DIRECCIÓN ASADOR BEDUA. BEDUA AUZOA. 20740 ZESTOA (GIPUZKOA)	
ARQUITECTO JOSU ARRIETA ARRIOLA - Nº de Colegiado: 650331	FECHA 01/2023	ESCALA 1/1.000	PLANO PLANOS DE RECORRIDO DE LAS NUEVAS INSTALACIONES



ARRIETA
ARKITEKTURA

PU-A-01

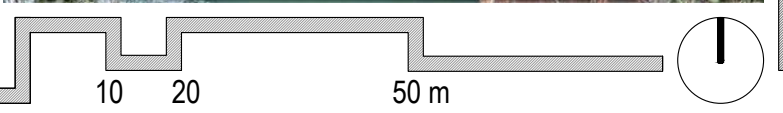
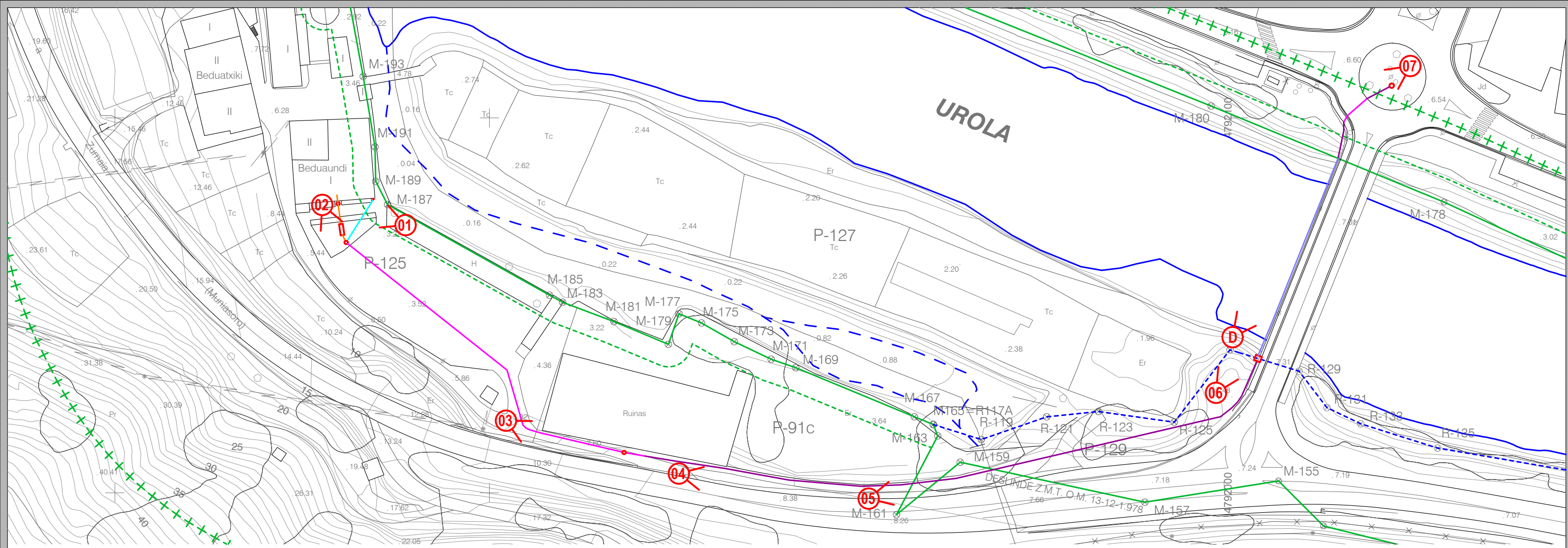

PROYECTO DE URBANIZACIÓN **CONEXIÓN CON LA RED GENERAL MUNICIPAL**
 ARQUITECTO **JOSU ARRIETA ARRIOLA - Nº de Colegiado: 650331**

PROMOTOR **JOSE MARI IRIONDO LOPETEGUI**
 FECHA **01/2023** ESCALA **1/1.000**

DIRECCIÓN **ASADOR BEDUA. BEDUA AUZOA. 20740 ZESTOA (GIPUZKOA)**
 PLANO **REPORTAJE FOTOGRÁFICO DEL RECORRIDO**

ARRIETA ARKITEKTURA **PU-A-02**

ANCLAJE DE PIEZAS EN LA RED DE ABASTECIMIENTO

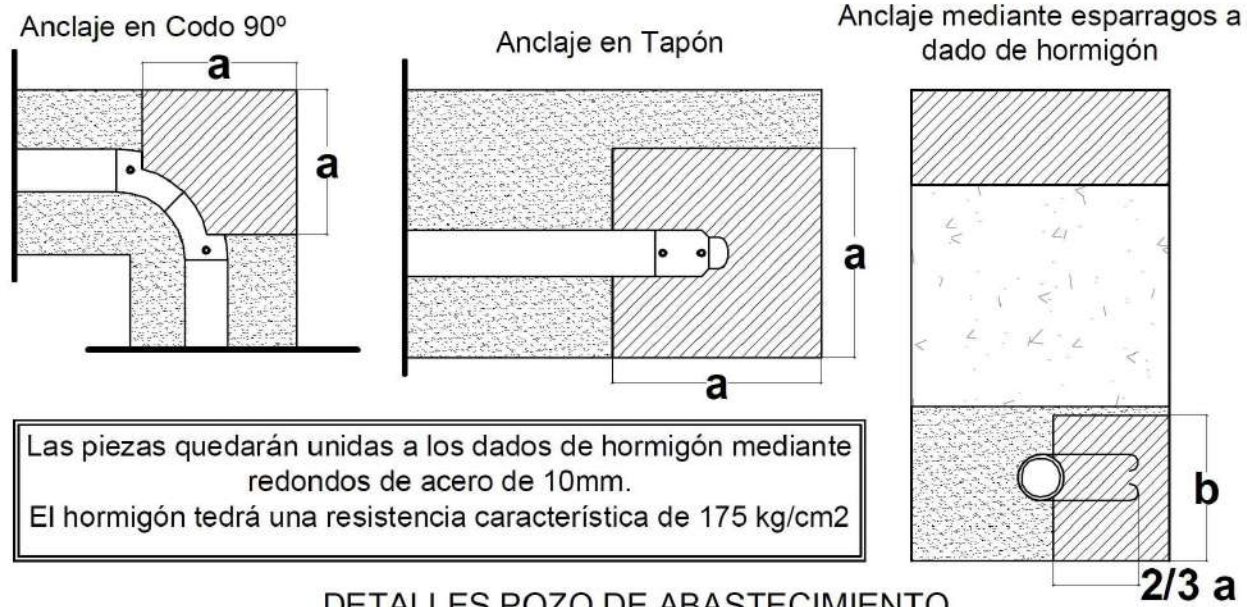

DETALLES POZO DE ABASTECIMIENTO

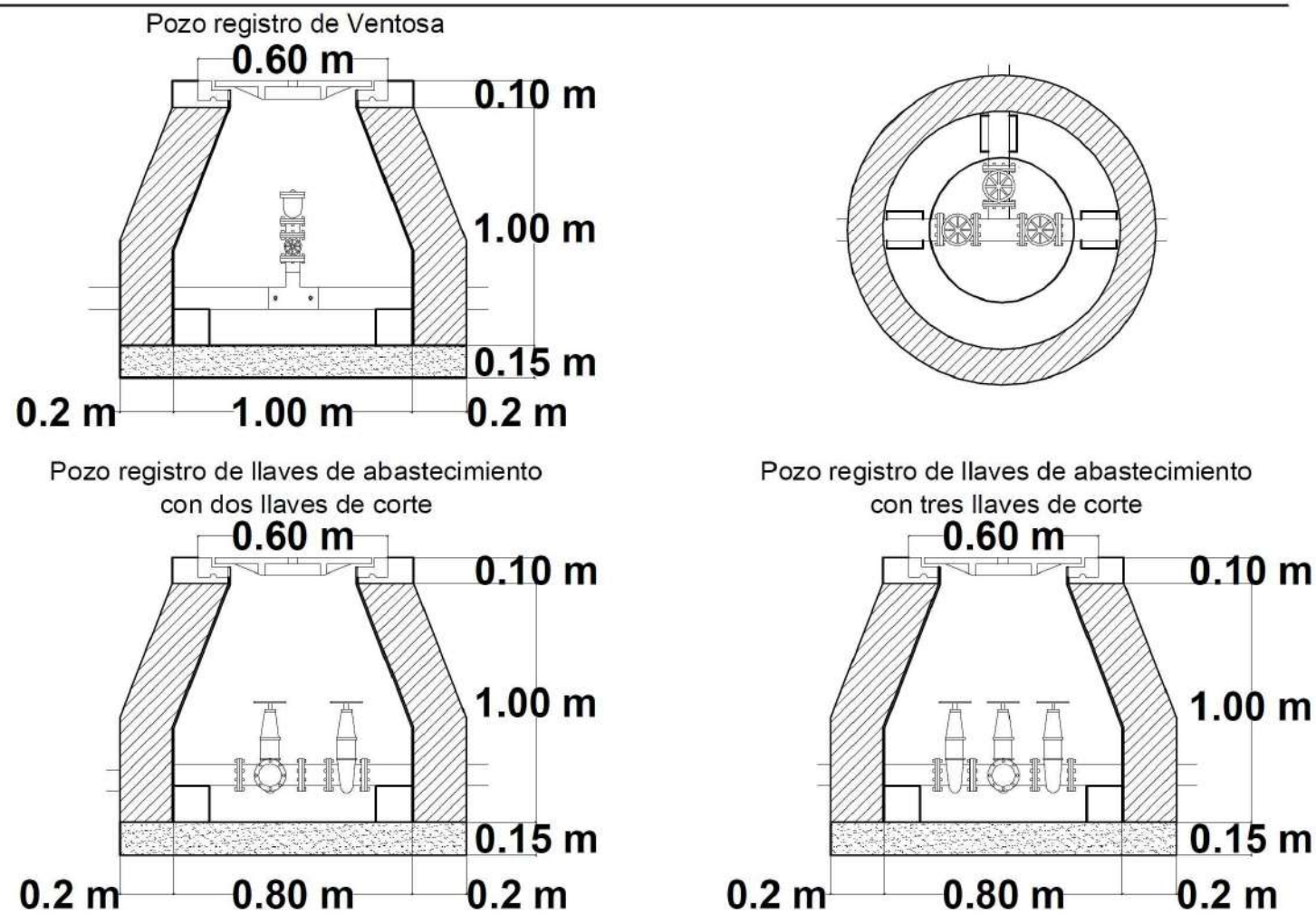

SECCIÓN TIPO. Zanja Saneamiento y Abastecimiento, escala 1/10

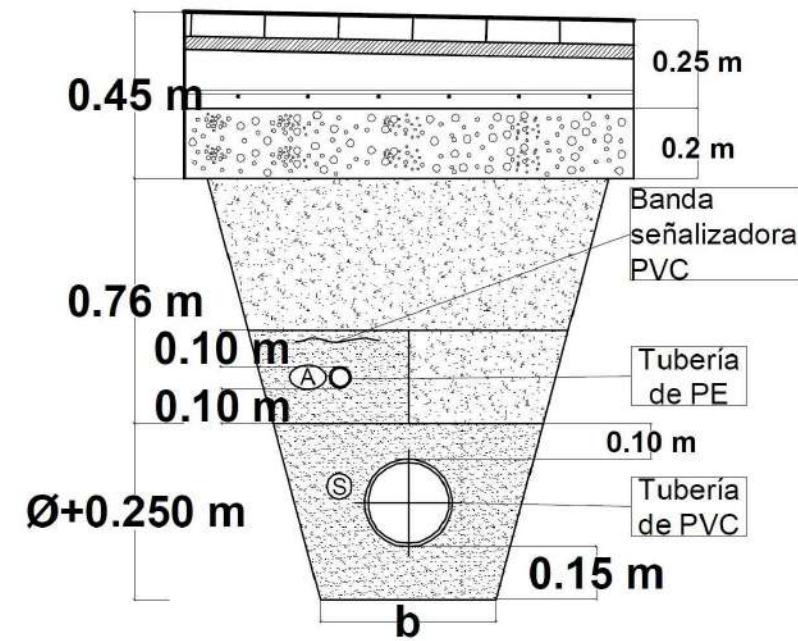

SECCIÓN TIPO. Zanja Saneamiento escala 1/10

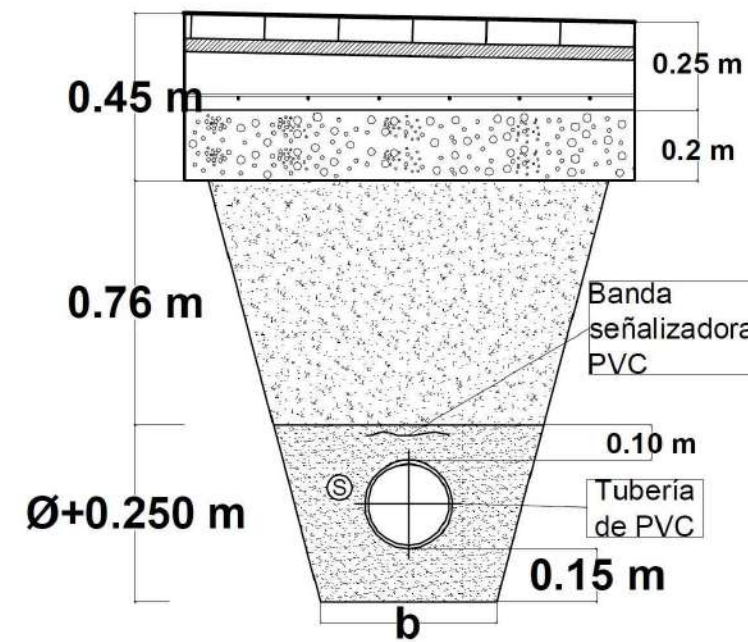

Ø Exterior	b ancho mín
Ø ≤ 0.4	b = Ø + 0.6
0.4 < Ø ≤ 0.8	b = Ø + 0.8
0.8 < Ø ≤ 1.4	b = Ø + 1.00
Ø < 1.4	b = Ø + 1.20

Tierra procedente excavación eliminando elementos de un diámetro mayor de 65 mm y elementos angulosos que puedan dañar las tuberías, compactada 100% PN.

Gravillín en Tongadas de 20cm compactada con apisonadora hasta alcanzar un 95% PN.

ACOMETIDA DOMICILIARIA

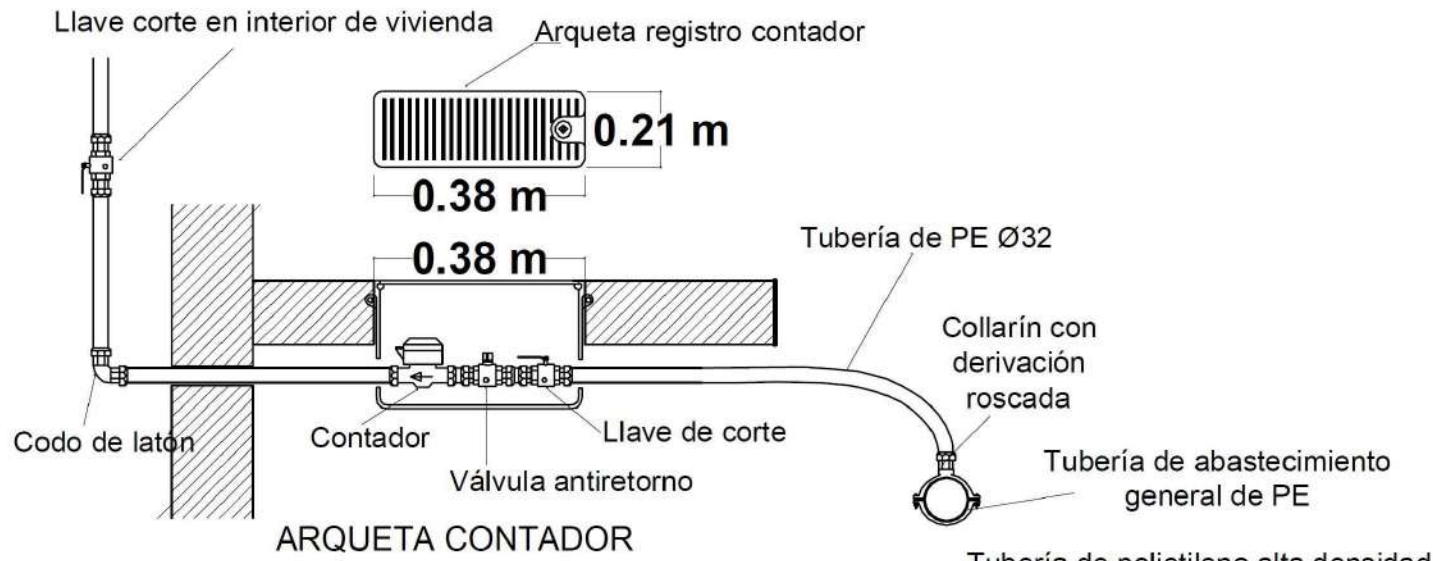

ARQUETA CONTADOR

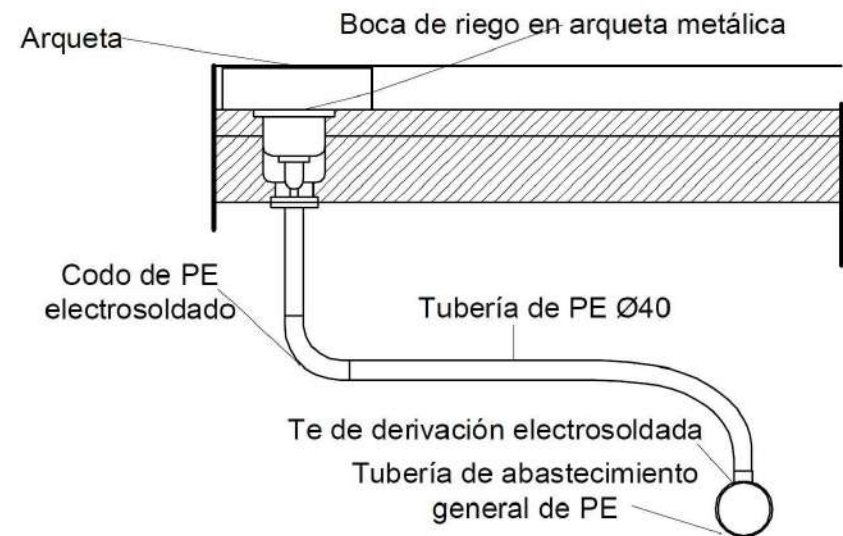

Tubería de polietileno alta densidad PE100 10 atmósferas

	Ø exterior	Ø interior
	32	27.4
	40	35.2
	90	79.2

Tubería de polietileno alta densidad PE100 16 atmósferas

Ø	Ø exterior	Ø interior
63	63	51.4
90	90	73.6

DIMENSIONES POZO DE SANEAMIENTO

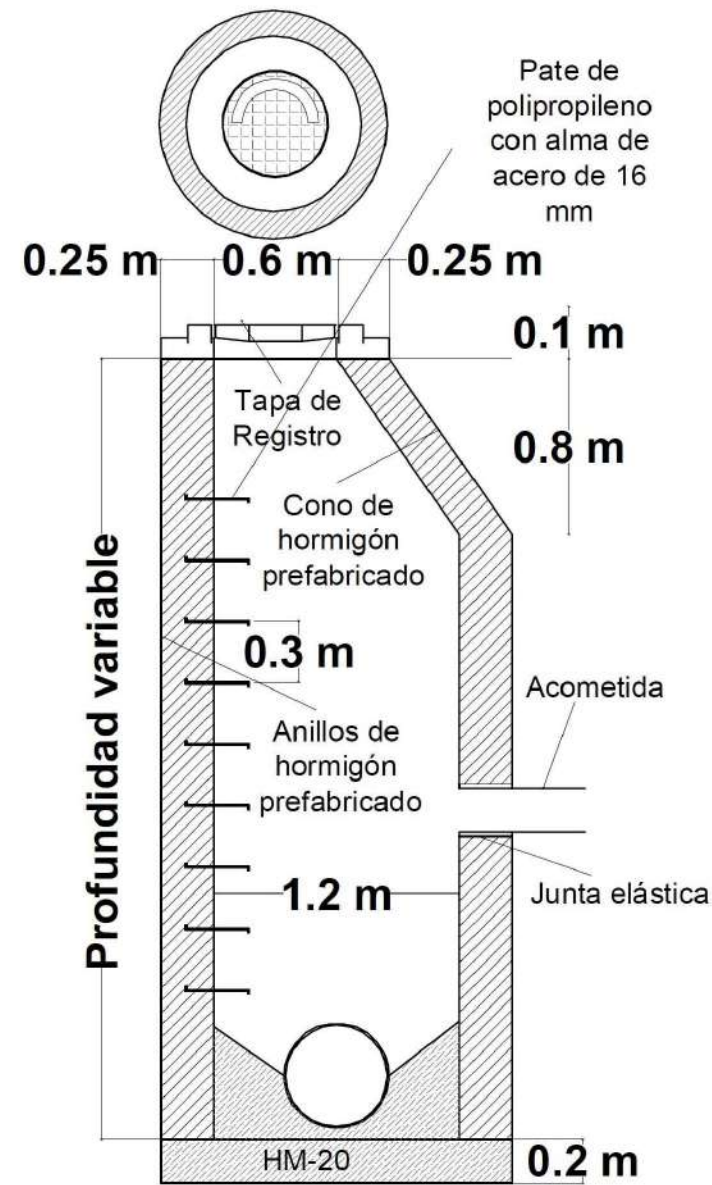

Atención: Se descubrirán las acometidas de saneamiento, durante el levantado de las calles.

ACOMETIDA DE SANEAMIENTO

PIEZA ESPECIAL INJERTO "CLICK" PARA ACOMETIDAS

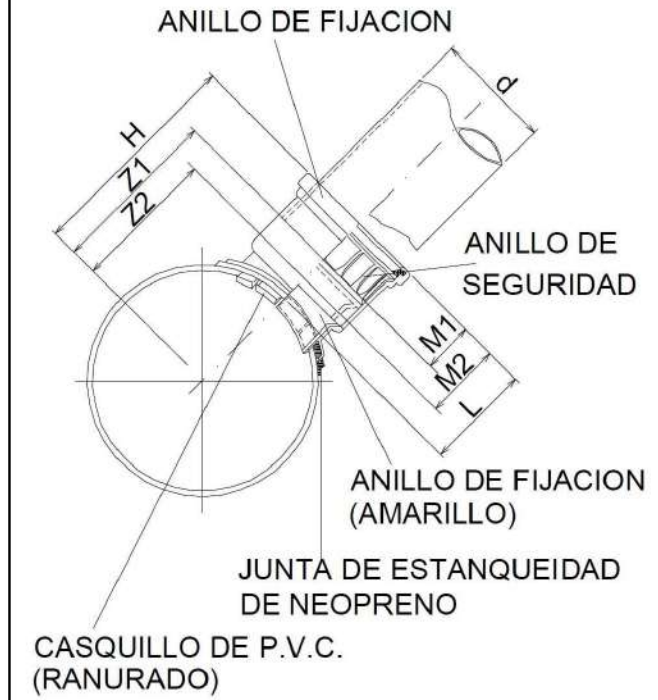

Diametros colector/ramal	DIMENSIONES DEL "CLICK" (mm.)							Ø sierra de campana mm.
	d	H	L	M1	M2	Z1	Z2	
250x160	160	270	144	69	106	201	154	162.4
315x160	160	302	144	69	106	233	196	
400x160	160	345	144	69	106	276	239	



ARRIETA
ARKITEKTURA

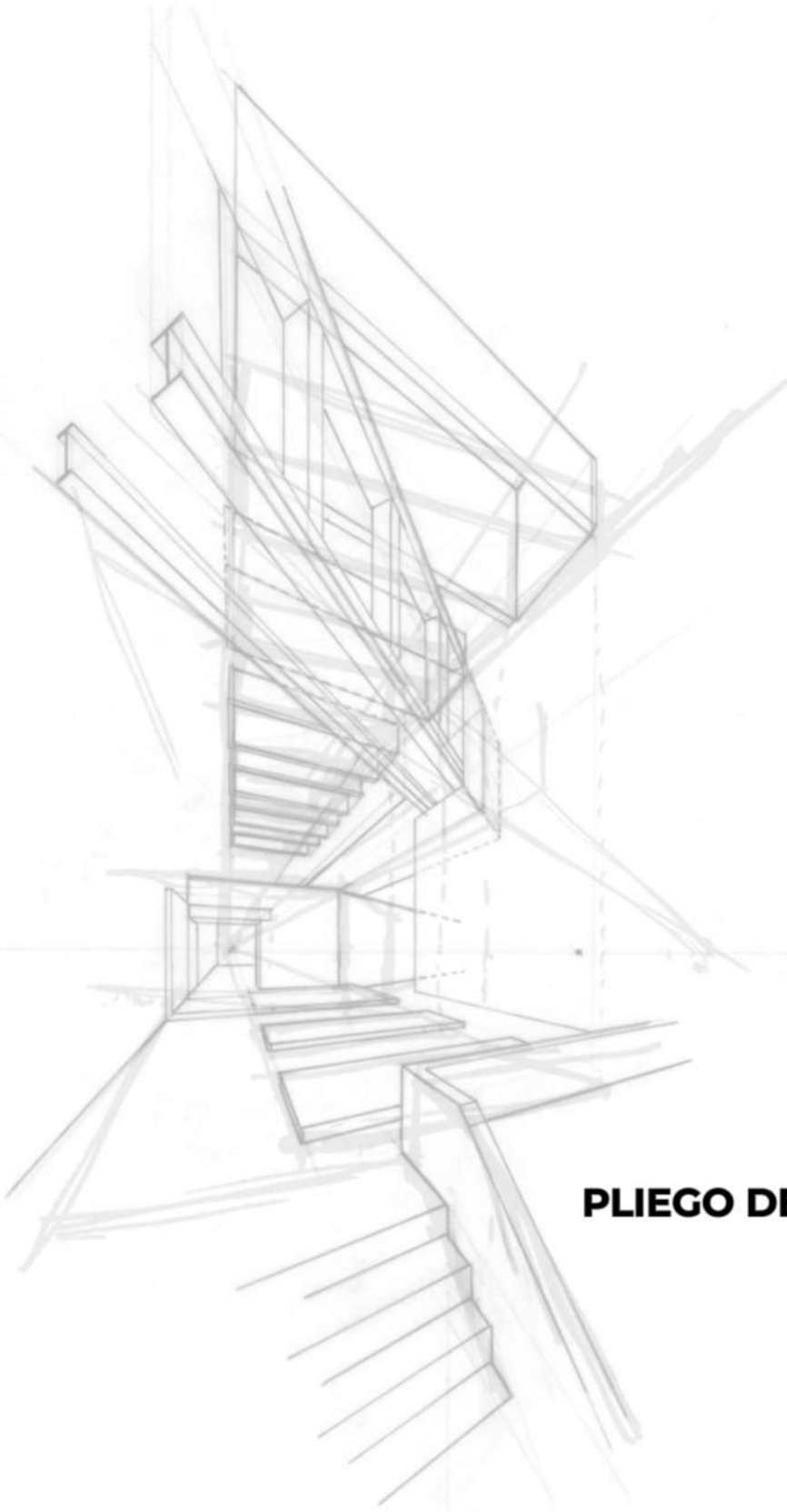

04

PLIEGO DE CONDICIONES

Pliego de condiciones



Proyecto PROYECTO DE URBANIZACIÓN PARA CONEXIÓN CON LA RED GENERAL MUNICIPAL
Situación ASADOR BEDUA, BARRIO BEDUA. 20740 ZESTOA (GIPUZKOA)
Promotor JOSE MARI IRIONDO LOPETEGUI

ARQUITECTO JOSU ARRIETA ARRIOLA

Fecha 01/2023

Según figura en el "Real Decreto 314/2006. Código Técnico de la Edificación (CTE)", el proyecto definirá las obras proyectadas con el detalle adecuado a sus características, de modo que pueda comprobarse que las soluciones propuestas cumplen las exigencias básicas del CTE y demás normativa aplicable. Esta definición incluirá, al menos, la siguiente información contenida en el Pliego de Condiciones:

- Las características técnicas mínimas que deben reunir los productos, equipos y sistemas que se incorporen de forma permanente al edificio proyectado, así como sus condiciones de suministro, las garantías de calidad y el control de recepción que deba realizarse. Esta información se encuentra en el apartado correspondiente a las Prescripciones sobre los materiales, del presente Pliego de Condiciones.
- Las características técnicas de cada unidad de obra, con indicación de las condiciones para su ejecución y las verificaciones y controles a realizar para comprobar su conformidad con lo indicado en el proyecto. Se precisarán las medidas a adoptar durante la ejecución de las obras y en el uso y mantenimiento del edificio, para asegurar la compatibilidad entre los diferentes productos, elementos y sistemas constructivos. Esta información se encuentra en el apartado correspondiente a las Prescripciones en cuanto a la ejecución por unidades de obra, del presente Pliego de Condiciones.
- Las verificaciones y las pruebas de servicio que, en su caso, deban realizarse para comprobar las prestaciones finales del edificio. Esta información se encuentra en el apartado correspondiente a las Prescripciones sobre verificaciones en el edificio terminado, del presente Pliego de Condiciones.



Proyecto PROYECTO DE URBANIZACIÓN PARA CONEXIÓN CON LA RED GENERAL MUNICIPAL
Situación ASADOR BEDUA, BARRIO BEDUA. 20740 ZESTOA (GIPUZKOA)
Promotor JOSE MARI IRIONDO LOPETEGUI

ARQUITECTO JOSU ARRIETA ARRIOLA

Fecha 01/2023

ÍNDICE

1. PLIEGO DE CLÁUSULAS ADMINISTRATIVAS

1.1. Disposiciones Generales

- 1.1.1. Disposiciones de carácter general
 - 1.1.1.1. *Objeto del Pliego de Condiciones*
 - 1.1.1.2. *Contrato de obra*
 - 1.1.1.3. *Documentación del contrato de obra*
 - 1.1.1.4. *Proyecto Arquitectónico*
 - 1.1.1.5. *Reglamentación urbanística*
 - 1.1.1.6. *Formalización del Contrato de Obra*
 - 1.1.1.7. *Jurisdicción competente*
 - 1.1.1.8. *Ejecución de las obras y responsabilidad del contratista*
 - 1.1.1.9. *Accidentes de trabajo*
 - 1.1.1.10. *Daños y perjuicios a terceros*
 - 1.1.1.11. *Anuncios y carteles*
 - 1.1.1.12. *Copia de documentos*
 - 1.1.1.13. *Suministro de materiales*
 - 1.1.1.14. *Hallazgos*
 - 1.1.1.15. *Causas de rescisión del contrato de obra*
 - 1.1.1.16. *Efectos de rescisión del contrato de obra*
 - 1.1.1.17. *Omisiones: Buena fe*
- 1.1.2. Disposiciones relativas a trabajos, materiales y medios auxiliares
 - 1.1.2.1. *Accesos y vallados*
 - 1.1.2.2. *Replanteo*
 - 1.1.2.3. *Inicio de la obra y ritmo de ejecución de los trabajos*
 - 1.1.2.4. *Orden de los trabajos*
 - 1.1.2.5. *Facilidades para otros contratistas*
 - 1.1.2.6. *Ampliación del proyecto por causas imprevistas o de fuerza mayor*
 - 1.1.2.7. *Interpretaciones, aclaraciones y modificaciones del proyecto*
 - 1.1.2.8. *Prórroga por causa de fuerza mayor*
 - 1.1.2.9. *Responsabilidad de la dirección facultativa en el retraso de la obra*
 - 1.1.2.10. *Trabajos defectuosos*
 - 1.1.2.11. *Responsabilidad por vicios ocultos*
 - 1.1.2.12. *Procedencia de materiales, aparatos y equipos*
 - 1.1.2.13. *Presentación de muestras*
 - 1.1.2.14. *Materiales, aparatos y equipos defectuosos*
 - 1.1.2.15. *Gastos ocasionados por pruebas y ensayos*
 - 1.1.2.16. *Limpieza de las obras*
 - 1.1.2.17. *Obras sin prescripciones explícitas*
- 1.1.3. Disposiciones de las recepciones de edificios y obras anejas
 - 1.1.3.1. *Consideraciones de carácter general*
 - 1.1.3.2. *Recepción provisional*
 - 1.1.3.3. *Documentación final de la obra*
 - 1.1.3.4. *Medición definitiva y liquidación provisional de la obra*



Proyecto PROYECTO DE URBANIZACIÓN PARA CONEXIÓN CON LA RED GENERAL MUNICIPAL
Situación ASADOR BEDUA, BARRIO BEDUA. 20740 ZESTOA (GIPUZKOA)
Promotor JOSE MARI IRIONDO LOPETEGUI

ARQUITECTO JOSU ARRIETA ARRIOLA

Fecha 01/2023

- 1.1.3.5. *Plazo de garantía*
- 1.1.3.6. *Conservación de las obras recibidas provisionalmente*
- 1.1.3.7. *Recepción definitiva*
- 1.1.3.8. *Prórroga del plazo de garantía*
- 1.1.3.9. *Recepciones de trabajos cuya contrata haya sido rescindida*

1.2. Disposiciones Facultativas

- 1.2.1. Definición, atribuciones y obligaciones de los agentes de la edificación
 - 1.2.1.1. *El promotor*
 - 1.2.1.2. *El proyectista*
 - 1.2.1.3. *El constructor o contratista*
 - 1.2.1.4. *El director de obra*
 - 1.2.1.5. *El director de la ejecución de la obra*
 - 1.2.1.6. *Las entidades y los laboratorios de control de calidad de la edificación*
 - 1.2.1.7. *Los suministradores de productos*
- 1.2.2. Agentes que intervienen en la obra
- 1.2.3. Agentes en materia de seguridad y salud
- 1.2.4. Agentes en materia de gestión de residuos
- 1.2.5. La dirección facultativa
- 1.2.6. Visitas facultativas
- 1.2.7. Obligaciones de los agentes intervinientes
 - 1.2.7.1. *El promotor*
 - 1.2.7.2. *El proyectista*
 - 1.2.7.3. *El constructor o contratista*
 - 1.2.7.4. *La dirección facultativa*
 - 1.2.7.5. *El director de obra*
 - 1.2.7.6. *El director de la ejecución de la obra*
 - 1.2.7.7. *Las entidades y los laboratorios de control de calidad de la edificación*
 - 1.2.7.8. *Los suministradores de productos*
 - 1.2.7.9. *Los propietarios y los usuarios*
- 1.2.8. Documentación final de obra: Libro del Edificio
 - 1.2.8.1. *Los propietarios y los usuarios*

1.3. Disposiciones Económicas

- 1.3.1. Definición
- 1.3.2. Contrato de obra
- 1.3.3. Criterio General
- 1.3.4. Fianzas
 - 1.3.4.1. *Ejecución de trabajos con cargo a la fianza*
 - 1.3.4.2. *Devolución de las fianzas*
 - 1.3.4.3. *Devolución de la fianza en el caso de efectuarse recepciones parciales*
- 1.3.5. De los precios
 - 1.3.5.1. *Precio básico*
 - 1.3.5.2. *Precio unitario*
 - 1.3.5.3. *Presupuesto de Ejecución Material (PEM)*
 - 1.3.5.4. *Precios contradictorios*
 - 1.3.5.5. *Reclamación de aumento de precios*
 - 1.3.5.6. *Formas tradicionales de medir o de aplicar los precios*



Proyecto PROYECTO DE URBANIZACIÓN PARA CONEXIÓN CON LA RED GENERAL MUNICIPAL
Situación ASADOR BEDUA, BARRIO BEDUA. 20740 ZESTOA (GIPUZKOA)
Promotor JOSE MARI IRIONDO LOPETEGUI

ARQUITECTO JOSU ARRIETA ARRIOLA

Fecha 01/2023

- 1.3.5.7. *De la revisión de los precios contratados*
- 1.3.5.8. *Acopio de materiales*
- 1.3.6. Obras por administración
- 1.3.7. Valoración y abono de los trabajos
 - 1.3.7.1. *Forma y plazos de abono de las obras*
 - 1.3.7.2. *Relaciones valoradas y certificaciones*
 - 1.3.7.3. *Mejora de obras libremente ejecutadas*
 - 1.3.7.4. *Abono de trabajos presupuestados con partida alzada*
 - 1.3.7.5. *Abono de trabajos especiales no contratados*
 - 1.3.7.6. *Abono de trabajos ejecutados durante el plazo de garantía*
- 1.3.8. Indemnizaciones Mutuas
 - 1.3.8.1. *Indemnización por retraso del plazo de terminación de las obras*
 - 1.3.8.2. *Demora de los pagos por parte del promotor*
- 1.3.9. Varios
 - 1.3.9.1. *Mejoras, aumentos y/o reducciones de obra*
 - 1.3.9.2. *Unidades de obra defectuosas*
 - 1.3.9.3. *Seguro de las obras*
 - 1.3.9.4. *Conservación de la obra*
 - 1.3.9.5. *Uso por el contratista de edificio o bienes del promotor*
 - 1.3.9.6. *Pago de arbitrios*
- 1.3.10. Retenciones en concepto de garantía
- 1.3.11. Plazos de ejecución: Planning de obra
- 1.3.12. Liquidación económica de las obras
- 1.3.13. Liquidación final de la obra

2. PLIEGO DE CONDICIONES TÉCNICAS PARTICULARES

2.1. Prescripciones sobre los materiales

- 2.1.1. Garantías de calidad (Marcado CE)
- 2.1.2. Hormigones
 - 2.1.2.1. *Hormigón estructural*
- 2.1.3. Aceros para hormigón armado
 - 2.1.3.1. *Mallas electrosoldadas*
- 2.1.4. Instalaciones
 - 2.1.4.1. *Tubos de plástico (PP, PE-X, PB, PVC)*

2.2. Prescripciones en cuanto a la Ejecución por Unidad de Obra

- 2.2.1. Demoliciones
- 2.2.2. Acondicionamiento del terreno
- 2.2.3. Estructuras
- 2.2.4. Firmes y pavimentos urbanos
- 2.2.5. Instalaciones
- 2.2.6. Jardinería
- 2.2.7. Seguridad y salud
- 2.2.8. Urbanización interior de la parcela

2.3. Prescripciones sobre verificaciones en el edificio terminado

2.4. Prescripciones en relación con el almacenamiento, manejo, separación y otras operaciones de gestión de los residuos de construcción y demolición



Proyecto PROYECTO DE URBANIZACIÓN PARA CONEXIÓN CON LA RED GENERAL MUNICIPAL
Situación ASADOR BEDUA, BARRIO BEDUA. 20740 ZESTOA (GIPUZKOA)
Promotor JOSE MARI IRIONDO LOPETEGUI

ARQUITECTO JOSU ARRIETA ARRIOLA

Fecha 01/2023

Pliego de condiciones

Pliego de cláusulas administrativas

1. PLIEGO DE CLÁUSULAS ADMINISTRATIVAS

1.1. Disposiciones Generales

1.1.1. Disposiciones de carácter general

1.1.1.1. Objeto del Pliego de Condiciones

La finalidad de este Pliego es la de fijar los criterios de la relación que se establece entre los agentes que intervienen en las obras definidas en el presente proyecto y servir de base para la realización del contrato de obra entre el promotor y el contratista.

1.1.1.2. Contrato de obra

Se recomienda la contratación de la ejecución de las obras por unidades de obra, con arreglo a los documentos del proyecto y en cifras fijas. A tal fin, el director de obra ofrece la documentación necesaria para la realización del contrato de obra.

1.1.1.3. Documentación del contrato de obra

Integran el contrato de obra los siguientes documentos, relacionados por orden de prelación atendiendo al valor de sus especificaciones, en el caso de posibles interpretaciones, omisiones o contradicciones:

- Las condiciones fijadas en el contrato de obra.
- El presente Pliego de Condiciones.
- La documentación gráfica y escrita del Proyecto: planos generales y de detalle, memorias, anejos, mediciones y presupuestos.

En el caso de interpretación, prevalecen las especificaciones literales sobre las gráficas y las cotas sobre las medidas a escala tomadas de los planos.

1.1.1.4. Proyecto Arquitectónico

El Proyecto Arquitectónico es el conjunto de documentos que definen y determinan las exigencias técnicas, funcionales y estéticas de las obras contempladas en la "Ley 38/1999. Ley de Ordenación de la Edificación". En él se justificará técnicamente las soluciones propuestas de acuerdo con las especificaciones requeridas por la normativa técnica aplicable.

Cuando el proyecto se desarrolle o complete mediante proyectos parciales u otros documentos técnicos sobre tecnologías específicas o instalaciones del edificio, se mantendrá entre todos ellos la necesaria coordinación, sin que se produzca una duplicidad en la documentación ni en los honorarios a percibir por los autores de los distintos trabajos indicados.

Los documentos complementarios al Proyecto serán:

- Todos los planos o documentos de obra que, a lo largo de la misma, vaya suministrando la Dirección de Obra como interpretación, complemento o precisión.
- El Libro de Órdenes y Asistencias.
- El Programa de Control de Calidad de Edificación y su Libro de Control.
- El Estudio de Seguridad y Salud o Estudio Básico de Seguridad y Salud en las obras.
- El Plan de Seguridad y Salud en el Trabajo, elaborado por cada contratista.
- Estudio de Gestión de Residuos de Construcción y Demolición.
- Licencias y otras autorizaciones administrativas.

1.1.1.5. Reglamentación urbanística

La obra a construir se ajustará a todas las limitaciones del proyecto aprobado por los organismos competentes, especialmente las que se refieren al volumen, alturas, emplazamiento y ocupación del solar, así como a todas las



Proyecto PROYECTO DE URBANIZACIÓN PARA CONEXIÓN CON LA RED GENERAL MUNICIPAL
Situación ASADOR BEDUA, BARRIO BEDUA. 20740 ZESTOA (GIPUZKOA)
Promotor JOSE MARI IRIONDO LOPETEGUI

ARQUITECTO JOSU ARRIETA ARRIOLA

Fecha 01/2023

Pliego de condiciones

Pliego de cláusulas administrativas

condiciones de reforma del proyecto que pueda exigir la Administración para ajustarlo a las Ordenanzas, a las Normas y al Planeamiento Vigente.

1.1.1.6. Formalización del Contrato de Obra

Los Contratos se formalizarán, en general, mediante documento privado, que podrá elevarse a escritura pública a petición de cualquiera de las partes.

El cuerpo de estos documentos contendrá:

- La comunicación de la adjudicación.
- La copia del recibo de depósito de la fianza (en caso de que se haya exigido).
- La cláusula en la que se exprese, de forma categórica, que el contratista se obliga al cumplimiento estricto del contrato de obra, conforme a lo previsto en este Pliego de Condiciones, junto con la Memoria y sus Anejos, el Estado de Mediciones, Presupuestos, Planos y todos los documentos que han de servir de base para la realización de las obras definidas en el presente Proyecto.

El contratista, antes de la formalización del contrato de obra, dará también su conformidad con la firma al pie del Pliego de Condiciones, los Planos, Cuadro de Precios y Presupuesto General.

Serán a cuenta del adjudicatario todos los gastos que ocasione la extensión del documento en que se consigne el contratista.

1.1.1.7. Jurisdicción competente

En el caso de no llegar a un acuerdo cuando surjan diferencias entre las partes, ambas quedan obligadas a someter la discusión de todas las cuestiones derivadas de su contrato a las Autoridades y Tribunales Administrativos con arreglo a la legislación vigente, renunciando al derecho común y al fuero de su domicilio, siendo competente la jurisdicción donde estuviese ubicada la obra.

1.1.1.8. Ejecución de las obras y responsabilidad del contratista

Las obras se ejecutarán con estricta sujeción a las estipulaciones contenidas en el pliego de cláusulas administrativas particulares y al proyecto que sirve de base al contrato y conforme a las instrucciones que la dirección facultativa de las obras diere al contratista.

Cuando las instrucciones fueren de carácter verbal, deberán ser ratificadas por escrito en el más breve plazo posible, para que sean vinculantes para las partes.

El contratista es responsable de la ejecución de las obras y de todos los defectos que en la construcción puedan advertirse durante el desarrollo de las obras y hasta que se cumpla el plazo de garantía, en las condiciones establecidas en el contrato y en los documentos que componen el Proyecto.

En consecuencia, quedará obligado a la demolición y reconstrucción de todas las unidades de obra con deficiencias o mal ejecutadas, sin que pueda servir de excusa el hecho de que la dirección facultativa haya examinado y reconocido la construcción durante sus visitas de obra, ni que hayan sido abonadas en liquidaciones parciales.

1.1.1.9. Accidentes de trabajo

Es de obligado cumplimiento el "Real Decreto 1627/1997. Disposiciones mínimas de seguridad y de salud en las obras de construcción" y demás legislación vigente que, tanto directa como indirectamente, inciden sobre la planificación de la seguridad y salud en el trabajo de la construcción, conservación y mantenimiento de edificios.



Proyecto PROYECTO DE URBANIZACIÓN PARA CONEXIÓN CON LA RED GENERAL MUNICIPAL
Situación ASADOR BEDUA, BARRIO BEDUA. 20740 ZESTOA (GIPUZKOA)
Promotor JOSE MARI IRIONDO LOPETEGUI

ARQUITECTO JOSU ARRIETA ARRIOLA

Fecha 01/2023

Pliego de condiciones

Pliego de cláusulas administrativas

Es responsabilidad del Coordinador de Seguridad y Salud el control y el seguimiento, durante toda la ejecución de la obra, del Plan de Seguridad y Salud redactado por el contratista.

1.1.1.10. Daños y perjuicios a terceros

El contratista será responsable de todos los accidentes que, por inexperiencia o descuido, sobrevinieran tanto en la edificación donde se efectúen las obras como en las colindantes o contiguas. Será por tanto de su cuenta el abono de las indemnizaciones a quien corresponda y cuando a ello hubiere lugar, y de todos los daños y perjuicios que puedan ocasionarse o causarse en las operaciones de la ejecución de las obras.

Asimismo, será responsable de los daños y perjuicios directos o indirectos que se puedan ocasionar frente a terceros como consecuencia de la obra, tanto en ella como en sus alrededores, incluso los que se produzcan por omisión o negligencia del personal a su cargo, así como los que se deriven de los subcontratistas e industriales que intervengan en la obra.

Es de su responsabilidad mantener vigente durante la ejecución de los trabajos una póliza de seguros frente a terceros, en la modalidad de "Todo riesgo al derribo y la construcción", suscrita por una compañía aseguradora con la suficiente solvencia para la cobertura de los trabajos contratados. Dicha póliza será aportada y ratificada por el promotor, no pudiendo ser cancelada mientras no se firme el Acta de Recepción Provisional de la obra.

1.1.1.11. Anuncios y carteles

Sin previa autorización del promotor, no se podrán colocar en las obras ni en sus vallas más inscripciones o anuncios que los convenientes al régimen de los trabajos y los exigidos por la policía local.

1.1.1.12. Copia de documentos

El contratista, a su costa, tiene derecho a sacar copias de los documentos integrantes del Proyecto.

1.1.1.13. Suministro de materiales

Se especificará en el Contrato la responsabilidad que pueda haber al contratista por retraso en el plazo de terminación o en plazos parciales, como consecuencia de deficiencias o faltas en los suministros.

1.1.1.14. Hallazgos

El promotor se reserva la posesión de las antigüedades, objetos de arte o sustancias minerales utilizables que se encuentren en las excavaciones y demoliciones practicadas en sus terrenos o edificaciones. El contratista deberá emplear, para extraerlos, todas las precauciones que se le indiquen por parte del director de obra.

El promotor abonará al contratista el exceso de obras o gastos especiales que estos trabajos ocasionen, siempre que estén debidamente justificados y aceptados por la dirección facultativa.

1.1.1.15. Causas de rescisión del contrato de obra

Se considerarán causas suficientes de rescisión de contrato:

- a) La muerte o incapacidad del contratista.
- b) La quiebra del contratista.



Proyecto PROYECTO DE URBANIZACIÓN PARA CONEXIÓN CON LA RED GENERAL MUNICIPAL
Situación ASADOR BEDUA, BARRIO BEDUA. 20740 ZESTOA (GIPUZKOA)
Promotor JOSE MARI IRIONDO LOPETEGUI

ARQUITECTO JOSU ARRIETA ARRIOLA

Fecha 01/2023

Pliego de condiciones

Pliego de cláusulas administrativas

- c) Las alteraciones del contrato por las causas siguientes:
- a. La modificación del proyecto en forma tal que represente alteraciones fundamentales del mismo a juicio del director de obra y, en cualquier caso, siempre que la variación del Presupuesto de Ejecución Material, como consecuencia de estas modificaciones, represente una desviación mayor del 20%.
 - b. Las modificaciones de unidades de obra, siempre que representen variaciones en más o en menos del 40% del proyecto original, o más de un 50% de unidades de obra del proyecto reformado.
- d) La suspensión de obra comenzada, siempre que el plazo de suspensión haya excedido de un año y, en todo caso, siempre que por causas ajenas al contratista no se dé comienzo a la obra adjudicada dentro del plazo de tres meses a partir de la adjudicación. En este caso, la devolución de la fianza será automática.
- e) La suspensión de la iniciación de las obras por plazo superior a cuatro meses.
- f) Que el contratista no comience los trabajos dentro del plazo señalado en el contrato.
- g) La demora injustificada en la comprobación del replanteo.
- h) La suspensión de las obras por plazo superior a ocho meses por parte del promotor.
- i) El incumplimiento de las condiciones del Contrato cuando implique descuido o mala fe, con perjuicio de los intereses de las obras.
- j) El vencimiento del plazo de ejecución de la obra.
- k) El desistimiento o el abandono de la obra sin causas justificadas.
- l) La mala fe en la ejecución de la obra.

1.1.1.16. Efectos de rescisión del contrato de obra

La resolución del contrato dará lugar a la comprobación, medición y liquidación de las obras realizadas con arreglo al proyecto, fijando los saldos pertinentes a favor o en contra del contratista.

Si se demorase injustificadamente la comprobación del replanteo, dando lugar a la resolución del contrato, el contratista sólo tendrá derecho por todos los conceptos a una indemnización equivalente al 2 por cien del precio de la adjudicación, excluidos los impuestos.

En el supuesto de desistimiento antes de la iniciación de las obras, o de suspensión de la iniciación de las mismas por parte del promotor por plazo superior a cuatro meses, el contratista tendrá derecho a percibir por todos los conceptos una indemnización del 3 por cien del precio de adjudicación, excluidos los impuestos.

En caso de desistimiento una vez iniciada la ejecución de las obras, o de suspensión de las obras iniciadas por plazo superior a ocho meses, el contratista tendrá derecho por todos los conceptos al 6 por cien del precio de adjudicación del contrato de las obras dejadas de realizar en concepto de beneficio industrial, excluidos los impuestos.

1.1.1.17. Omisiones: Buena fe

Las relaciones entre el promotor y el contratista, reguladas por el presente Pliego de Condiciones y la documentación complementaria, presentan la prestación de un servicio al promotor por parte del contratista mediante la ejecución de una obra, basándose en la BUENA FE mutua de ambas partes, que pretenden beneficiarse de esta colaboración sin ningún tipo de perjuicio. Por este motivo, las relaciones entre ambas partes y las omisiones que puedan existir en este Pliego y la documentación complementaria del proyecto y de la obra, se entenderán siempre suplidas por la BUENA FE de las partes, que las subsanarán debidamente con el fin de conseguir una adecuada CALIDAD FINAL de la obra.

1.1.2. Disposiciones relativas a trabajos, materiales y medios auxiliares

Se describen las disposiciones básicas a considerar en la ejecución de las obras, relativas a los trabajos, materiales y medios auxiliares, así como a las recepciones de los edificios objeto del presente proyecto y sus obras anejas.



Proyecto PROYECTO DE URBANIZACIÓN PARA CONEXIÓN CON LA RED GENERAL MUNICIPAL
Situación ASADOR BEDUA, BARRIO BEDUA. 20740 ZESTOA (GIPUZKOA)
Promotor JOSE MARI IRIONDO LOPETEGUI

ARQUITECTO JOSU ARRIETA ARRIOLA

Fecha 01/2023

Pliego de condiciones

Pliego de cláusulas administrativas

1.1.2.1. Accesos y vallados

El contratista dispondrá, por su cuenta, los accesos a la obra, el cerramiento o el vallado de ésta y su mantenimiento durante la ejecución de la obra, pudiendo exigir el director de ejecución de la obra su modificación o mejora.

1.1.2.2. Replanteo

La ejecución del contrato de obras comenzará con el acta de comprobación del replanteo, dentro del plazo de treinta días desde la fecha de su formalización.

El contratista iniciará "in situ" el replanteo de las obras, señalando las referencias principales que mantendrá como base de posteriores replanteos parciales. Dichos trabajos se considerarán a cargo del contratista e incluidos en su oferta económica.

Asimismo, someterá el replanteo a la aprobación del director de ejecución de la obra y, una vez éste haya dado su conformidad, preparará el Acta de Inicio y Replanteo de la Obra acompañada de un plano de replanteo definitivo, que deberá ser aprobado por el director de obra. Será responsabilidad del contratista la deficiencia o la omisión de este trámite.

1.1.2.3. Inicio de la obra y ritmo de ejecución de los trabajos

El contratista dará comienzo a las obras en el plazo especificado en el respectivo contrato, desarrollándose de manera adecuada para que dentro de los períodos parciales señalados se realicen los trabajos, de modo que la ejecución total se lleve a cabo dentro del plazo establecido en el contrato.

Será obligación del contratista comunicar a la dirección facultativa el inicio de las obras, de forma fehaciente y preferiblemente por escrito, al menos con tres días de antelación.

El director de obra redactará el acta de comienzo de la obra y la suscribirán en la misma obra junto con él, el día de comienzo de los trabajos, el director de la ejecución de la obra, el promotor y el contratista.

Para la formalización del acta de comienzo de la obra, el director de la obra comprobará que en la obra existe copia de los siguientes documentos:

- Proyecto de Ejecución, Anejos y modificaciones.
- Plan de Seguridad y Salud en el Trabajo y su acta de aprobación por parte del Coordinador de Seguridad y Salud durante la ejecución de los trabajos.
- Licencia de Obra otorgada por el Ayuntamiento.
- Comunicación de apertura de centro de trabajo efectuada por el contratista.
- Otras autorizaciones, permisos y licencias que sean preceptivas por otras administraciones.
- Libro de Órdenes y Asistencias.
- Libro de Incidencias.

La fecha del acta de comienzo de la obra marca el inicio de los plazos parciales y total de la ejecución de la obra.

1.1.2.4. Orden de los trabajos

La determinación del orden de los trabajos es, generalmente, facultad del contratista, salvo en aquellos casos en que, por circunstancias de naturaleza técnica, se estime conveniente su variación por parte de la dirección facultativa.

1.1.2.5. Facilidades para otros contratistas

De acuerdo con lo que requiera la dirección facultativa, el contratista dará todas las facilidades razonables para la realización de los trabajos que le sean encomendados a los Subcontratistas u otros Contratistas que intervengan en la



Proyecto PROYECTO DE URBANIZACIÓN PARA CONEXIÓN CON LA RED GENERAL MUNICIPAL
Situación ASADOR BEDUA, BARRIO BEDUA. 20740 ZESTOA (GIPUZKOA)
Promotor JOSE MARI IRIONDO LOPETEGUI

ARQUITECTO JOSU ARRIETA ARRIOLA

Fecha 01/2023

Pliego de condiciones

Pliego de cláusulas administrativas

ejecución de la obra. Todo ello sin perjuicio de las compensaciones económicas a que haya lugar por la utilización de los medios auxiliares o los suministros de energía u otros conceptos.

En caso de litigio, todos ellos se ajustarán a lo que resuelva la dirección facultativa.

1.1.2.6. Ampliación del proyecto por causas imprevistas o de fuerza mayor

Cuando se precise ampliar el Proyecto, por motivo imprevisto o por cualquier incidencia, no se interrumpirán los trabajos, continuándose según las instrucciones de la dirección facultativa en tanto se formula o se tramita el Proyecto Reformado.

El contratista está obligado a realizar, con su personal y sus medios materiales, cuanto la dirección de ejecución de la obra disponga para apeos, apuntalamientos, derribos, recalces o cualquier obra de carácter urgente, anticipando de momento este servicio, cuyo importe le será consignado en un presupuesto adicional o abonado directamente, de acuerdo con lo que se convenga.

1.1.2.7. Interpretaciones, aclaraciones y modificaciones del proyecto

El contratista podrá requerir del director de obra o del director de ejecución de la obra, según sus respectivos cometidos y atribuciones, las instrucciones o aclaraciones que se precisen para la correcta interpretación y ejecución de la obra proyectada.

Cuando se trate de interpretar, aclarar o modificar preceptos de los Pliegos de Condiciones o indicaciones de los planos, croquis, órdenes e instrucciones correspondientes, se comunicarán necesariamente por escrito al contratista, estando éste a su vez obligado a devolver los originales o las copias, suscribiendo con su firma el enterado, que figurará al pie de todas las órdenes, avisos e instrucciones que reciba tanto del director de ejecución de la obra, como del director de obra.

Cualquier reclamación que crea oportuno hacer el contratista en contra de las disposiciones tomadas por la dirección facultativa, habrá de dirigirla, dentro del plazo de tres días, a quien la hubiera dictado, el cual le dará el correspondiente recibo, si éste lo solicitase.

1.1.2.8. Prórroga por causa de fuerza mayor

Si, por causa de fuerza mayor o independientemente de la voluntad del contratista, éste no pudiese comenzar las obras, tuviese que suspenderlas o no le fuera posible terminarlas en los plazos prefijados, se le otorgará una prórroga proporcionada para su cumplimiento, previo informe favorable del director de obra. Para ello, el contratista expondrá, en escrito dirigido al director de obra, la causa que impide la ejecución o la marcha de los trabajos y el retraso que por ello se originaría en los plazos acordados, razonando debidamente la prórroga que por dicha causa solicita.

Tendrán la consideración de casos de fuerza mayor los siguientes:

- Los incendios causados por la electricidad atmosférica.
- Los fenómenos naturales de efectos catastróficos, como maremotos, terremotos, erupciones volcánicas, movimientos del terreno, temporales marítimos, inundaciones u otros semejantes.
- Los destrozos ocasionados violentamente en tiempo de guerra, robos tumultuosos o alteraciones graves del orden público.

1.1.2.9. Responsabilidad de la dirección facultativa en el retraso de la obra

El contratista no podrá excusarse de no haber cumplido los plazos de obras estipulados, alegando como causa la carencia de planos u órdenes de la dirección facultativa, a excepción del caso en que habiéndolo solicitado por escrito, no se le hubiese proporcionado.



Proyecto PROYECTO DE URBANIZACIÓN PARA CONEXIÓN CON LA RED GENERAL MUNICIPAL

Situación ASADOR BEDUA, BARRIO BEDUA. 20740 ZESTOA (GIPUZKOA)

Promotor JOSE MARI IRIONDO LOPETEGUI

ARQUITECTO JOSU ARRIETA ARRIOLA

Fecha 01/2023

Pliego de condiciones

Pliego de cláusulas administrativas

1.1.2.10. Trabajos defectuosos

El contratista debe emplear los materiales que cumplan las condiciones exigidas en el proyecto, y realizará todos y cada uno de los trabajos contratados de acuerdo con lo estipulado.

Por ello, y hasta que tenga lugar la recepción definitiva del edificio, el contratista es responsable de la ejecución de los trabajos que ha contratado y de las faltas y defectos que puedan existir por su mala ejecución, no siendo un eximente el que la dirección facultativa lo haya examinado o reconocido con anterioridad, ni tampoco el hecho de que estos trabajos hayan sido valorados en las Certificaciones Parciales de obra, que siempre se entenderán extendidas y abonadas a buena cuenta.

Como consecuencia de lo anteriormente expresado, cuando el director de ejecución de la obra advierta vicios o defectos en los trabajos ejecutados, o que los materiales empleados o los aparatos y equipos colocados no reúnen las condiciones preceptuadas, ya sea en el curso de la ejecución de los trabajos o una vez finalizados con anterioridad a la recepción definitiva de la obra, podrá disponer que las partes defectuosas sean sustituidas o demolidas y reconstruidas de acuerdo con lo contratado a expensas del contratista. Si ésta no estimase justa la decisión y se negase a la sustitución, demolición y reconstrucción ordenadas, se planteará la cuestión ante el director de obra, quien mediará para resolverla.

1.1.2.11. Responsabilidad por vicios ocultos

El contratista es el único responsable de los vicios ocultos y de los defectos de la construcción, durante la ejecución de las obras y el periodo de garantía, hasta los plazos prescritos después de la terminación de las obras en la vigente "Ley 38/1999. Ley de Ordenación de la Edificación", aparte de otras responsabilidades legales o de cualquier índole que puedan derivarse.

Si la obra se arruina o sufre deterioros graves incompatibles con su función con posterioridad a la expiración del plazo de garantía por vicios ocultos de la construcción, debido a incumplimiento del contrato por parte del contratista, éste responderá de los daños y perjuicios que se produzcan o se manifiesten durante un plazo de quince años a contar desde la recepción de la obra.

Asimismo, el contratista responderá durante dicho plazo de los daños materiales causados en la obra por vicios o defectos que afecten a la cimentación, los soportes, las vigas, los forjados, los muros de carga u otros elementos estructurales, y que comprometan directamente la resistencia mecánica y la estabilidad de la construcción, contados desde la fecha de recepción de la obra sin reservas o desde la subsanación de estas.

Si el director de ejecución de la obra tuviese fundadas razones para creer en la existencia de vicios ocultos de construcción en las obras ejecutadas, ordenará, cuando estime oportuno, realizar antes de la recepción definitiva los ensayos, destructivos o no, que considere necesarios para reconocer o diagnosticar los trabajos que suponga defectuosos, dando cuenta de la circunstancia al director de obra.

El contratista demolerá, y reconstruirá posteriormente a su cargo, todas las unidades de obra mal ejecutadas, sus consecuencias, daños y perjuicios, no pudiendo eludir su responsabilidad por el hecho de que el director de obra y/o el director de ejecución de obra lo hayan examinado o reconocido con anterioridad, o que haya sido conformada o abonada una parte o la totalidad de las obras mal ejecutadas.

1.1.2.12. Procedencia de materiales, aparatos y equipos

El contratista tiene libertad de proveerse de los materiales, aparatos y equipos de todas clases donde considere oportuno y conveniente para sus intereses, excepto en aquellos casos en los se preceptúe una procedencia y características específicas en el proyecto.

Obligatoriamente, y antes de proceder a su empleo, acopio y puesta en obra, el contratista deberá presentar al director de ejecución de la obra una lista completa de los materiales, aparatos y equipos que vaya a utilizar, en la que se especifiquen todas las indicaciones sobre sus características técnicas, marcas, calidades, procedencia e idoneidad de cada uno de ellos.



Proyecto PROYECTO DE URBANIZACIÓN PARA CONEXIÓN CON LA RED GENERAL MUNICIPAL
Situación ASADOR BEDUA, BARRIO BEDUA. 20740 ZESTOA (GIPUZKOA)
Promotor JOSE MARI IRIONDO LOPETEGUI

ARQUITECTO JOSU ARRIETA ARRIOLA

Fecha 01/2023

Pliego de condiciones

Pliego de cláusulas administrativas

1.1.2.13. Presentación de muestras

A petición del director de obra, el contratista presentará las muestras de los materiales, aparatos y equipos, siempre con la antelación prevista en el calendario de obra.

1.1.2.14. Materiales, aparatos y equipos defectuosos

Cuando los materiales, aparatos, equipos y elementos de instalaciones no fuesen de la calidad y características técnicas prescritas en el proyecto, no tuvieran la preparación en él exigida o cuando, a falta de prescripciones formales, se reconociera o demostrara que no son los adecuados para su fin, el director de obra, a instancias del director de ejecución de la obra, dará la orden al contratista de sustituirlos por otros que satisfagan las condiciones o sean los adecuados al fin al que se destinan.

Si, a los 15 días de recibir el contratista orden de que retire los materiales que no estén en condiciones, ésta no ha sido cumplida, podrá hacerlo el promotor a cuenta de contratista.

En el caso de que los materiales, aparatos, equipos o elementos de instalaciones fueran defectuosos, pero aceptables a juicio del director de obra, se recibirán con la rebaja del precio que aquél determine, a no ser que el contratista prefiera sustituirlos por otros en condiciones.

1.1.2.15. Gastos ocasionados por pruebas y ensayos

Todos los gastos originados por las pruebas y ensayos de materiales o elementos que intervengan en la ejecución de las obras correrán a cargo y cuenta del contratista.

Todo ensayo que no resulte satisfactorio, no se realice por omisión del contratista, o que no ofrezca las suficientes garantías, podrá comenzarse nuevamente o realizarse nuevos ensayos o pruebas especificadas en el proyecto, a cargo y cuenta del contratista y con la penalización correspondiente, así como todas las obras complementarias a que pudieran dar lugar cualquiera de los supuestos anteriormente citados y que el director de obra considere necesarios.

1.1.2.16. Limpieza de las obras

Es obligación del contratista mantener limpias las obras y sus alrededores tanto de escombros como de materiales sobrantes, retirar las instalaciones provisionales que no sean necesarias, así como ejecutar todos los trabajos y adoptar las medidas que sean apropiadas para que la obra presente buen aspecto.

1.1.2.17. Obras sin prescripciones explícitas

En la ejecución de trabajos que pertenecen a la construcción de las obras, y para los cuales no existan prescripciones consignadas explícitamente en este Pliego ni en la restante documentación del proyecto, el contratista se atenderá, en primer término, a las instrucciones que dicte la dirección facultativa de las obras y, en segundo lugar, a las normas y prácticas de la buena construcción.

1.1.3. Disposiciones de las recepciones de edificios y obras anejas

1.1.3.1. Consideraciones de carácter general

La recepción de la obra es el acto por el cual el contratista, una vez concluida la obra, hace entrega de la misma al promotor y es aceptada por éste. Podrá realizarse con o sin reservas y deberá abarcar la totalidad de la obra o fases completas y terminadas de la misma, cuando así se acuerde por las partes.



Proyecto PROYECTO DE URBANIZACIÓN PARA CONEXIÓN CON LA RED GENERAL MUNICIPAL

Situación ASADOR BEDUA, BARRIO BEDUA. 20740 ZESTOA (GIPUZKOA)

Promotor JOSE MARI IRIONDO LOPETEGUI

ARQUITECTO JOSU ARRIETA ARRIOLA

Fecha 01/2023

Pliego de condiciones

Pliego de cláusulas administrativas

La recepción deberá consignarse en un acta firmada, al menos, por el promotor y el contratista, haciendo constar:

- Las partes que intervienen.
- La fecha del certificado final de la totalidad de la obra o de la fase completa y terminada de la misma.
- El coste final de la ejecución material de la obra.
- La declaración de la recepción de la obra con o sin reservas, especificando, en su caso, éstas de manera objetiva, y el plazo en que deberán quedar subsanados los defectos observados. Una vez subsanados los mismos, se hará constar en un acta aparte, suscrita por los firmantes de la recepción.
- Las garantías que, en su caso, se exijan al contratista para asegurar sus responsabilidades.

Asimismo, se adjuntará el certificado final de obra suscrito por el director de obra y el director de la ejecución de la obra.

El promotor podrá rechazar la recepción de la obra por considerar que la misma no está terminada o que no se adecúa a las condiciones contractuales.

En todo caso, el rechazo deberá ser motivado por escrito en el acta, en la que se fijará el nuevo plazo para efectuar la recepción.

Salvo pacto expreso en contrario, la recepción de la obra tendrá lugar dentro de los treinta días siguientes a la fecha de su terminación, acreditada en el certificado final de obra, plazo que se contará a partir de la notificación efectuada por escrito al promotor. La recepción se entenderá tácitamente producida si transcurridos treinta días desde la fecha indicada el promotor no hubiera puesto de manifiesto reservas o rechazo motivado por escrito.

El cómputo de los plazos de responsabilidad y garantía será el establecidos en la "Ley 38/1999. Ley de Ordenación de la Edificación", y se iniciará a partir de la fecha en que se suscriba el acta de recepción, o cuando se entienda ésta tácitamente producida según lo previsto en el apartado anterior.

1.1.3.2. Recepción provisional

Treinta días antes de dar por finalizadas las obras, comunicará el director de ejecución de la obra al promotor la proximidad de su terminación a fin de convenir el acto de la Recepción Provisional.

Ésta se realizará con la intervención del promotor, del contratista, del director de obra y del director de ejecución de la obra. Se convocará también a los restantes técnicos que, en su caso, hubiesen intervenido en la dirección con función propia en aspectos parciales o unidades especializadas.

Practicado un detenido reconocimiento de las obras, se extenderá un acta con tantos ejemplares como intervinientes y firmados por todos ellos. Desde esta fecha empezará a correr el plazo de garantía, si las obras se hallasen en estado de ser admitidas. Seguidamente, los Técnicos de la Dirección extenderán el correspondiente Certificado de Final de Obra.

Cuando las obras no se hallen en estado de ser recibidas, se hará constar expresamente en el Acta y se darán al contratista las oportunas instrucciones para subsanar los defectos observados, fijando un plazo para subsanarlos, expirado el cual se efectuará un nuevo reconocimiento a fin de proceder a la recepción provisional de la obra.

Si el contratista no hubiese cumplido, podrá declararse resuelto el contrato con la pérdida de la fianza.

1.1.3.3. Documentación final de la obra

El director de ejecución de la obra, asistido por el contratista y los técnicos que hubieren intervenido en la obra, redactará la documentación final de las obras, que se facilitará al promotor, con las especificaciones y contenidos dispuestos por la legislación vigente. Esta documentación incluye el Manual de Uso y Mantenimiento del Edificio.



Proyecto PROYECTO DE URBANIZACIÓN PARA CONEXIÓN CON LA RED GENERAL MUNICIPAL
Situación ASADOR BEDUA, BARRIO BEDUA. 20740 ZESTOA (GIPUZKOA)
Promotor JOSE MARI IRIONDO LOPETEGUI

ARQUITECTO JOSU ARRIETA ARRIOLA

Fecha 01/2023

Pliego de condiciones

Pliego de cláusulas administrativas

1.1.3.4. Medición definitiva y liquidación provisional de la obra

Recibidas provisionalmente las obras, se procederá inmediatamente por el director de ejecución de la obra a su medición definitiva, con precisa asistencia del contratista o de su representante. Se extenderá la oportuna certificación por triplicado que, aprobada por el director de obra con su firma, servirá para el abono por el promotor del saldo resultante menos la cantidad retenida en concepto de fianza.

1.1.3.5. Plazo de garantía

El plazo de garantía deberá estipularse en el contrato privado y, en cualquier caso, nunca deberá ser inferior a un año salvo casos especiales

Dentro del plazo de quince días anteriores al cumplimiento del plazo de garantía, la dirección facultativa, de oficio o a instancia del contratista, redactará un informe sobre el estado de las obras.

Si el informe fuera favorable, el contratista quedará exonerado de toda responsabilidad, procediéndose a la devolución o cancelación de la garantía, a la liquidación del contrato y, en su caso, al pago de las obligaciones pendientes que deberá efectuarse en el plazo de sesenta días.

En el caso de que el informe no fuera favorable y los defectos observados se debiesen a deficiencias en la ejecución de la obra, la dirección facultativa procederá a dictar las oportunas instrucciones al contratista para su debida reparación, concediéndole para ello un plazo durante el cual continuará encargado de la conservación de las obras, sin derecho a percibir cantidad alguna por la ampliación del plazo de garantía.

1.1.3.6. Conservación de las obras recibidas provisionalmente

Los gastos de conservación durante el plazo de garantía comprendido entre las recepciones provisional y definitiva, correrán a cargo y cuenta del contratista.

Si el edificio fuese ocupado o utilizado antes de la recepción definitiva, la guardería, limpieza y reparaciones ocasionadas por el uso correrán a cargo del promotor y las reparaciones por vicios de obra o por defectos en las instalaciones, serán a cargo del contratista.

1.1.3.7. Recepción definitiva

La recepción definitiva se realizará después de transcurrido el plazo de garantía, en igual modo y con las mismas formalidades que la provisional. A partir de esa fecha cesará la obligación del contratista de reparar a su cargo aquellos desperfectos inherentes a la normal conservación de los edificios, y quedarán sólo subsistentes todas las responsabilidades que pudieran derivar de los vicios de construcción.

1.1.3.8. Prórroga del plazo de garantía

Si, al proceder al reconocimiento para la recepción definitiva de la obra, no se encontrase ésta en las condiciones debidas, se aplazará dicha recepción definitiva y el director de obra indicará al contratista los plazos y formas en que deberán realizarse las obras necesarias. De no efectuarse dentro de aquellos, podrá resolverse el contrato con la pérdida de la fianza.

1.1.3.9. Recepciones de trabajos cuya contrata haya sido rescindida

En caso de resolución del contrato, el contratista vendrá obligado a retirar, en el plazo fijado, la maquinaria, instalaciones y medios auxiliares, a resolver los subcontratos que tuviese concertados y a dejar la obra en condiciones de ser reanudada por otra empresa sin problema alguno.



Proyecto PROYECTO DE URBANIZACIÓN PARA CONEXIÓN CON LA RED GENERAL MUNICIPAL
Situación ASADOR BEDUA, BARRIO BEDUA. 20740 ZESTOA (GIPUZKOA)
Promotor JOSE MARI IRIONDO LOPETEGUI

ARQUITECTO JOSU ARRIETA ARRIOLA

Fecha 01/2023

Pliego de condiciones

Pliego de cláusulas administrativas

Las obras y trabajos terminados por completo se recibirán provisionalmente con los trámites establecidos anteriormente. Transcurrido el plazo de garantía, se recibirán definitivamente según lo dispuesto anteriormente.

Para las obras y trabajos no determinados, pero aceptables a juicio del director de obra, se efectuará una sola y definitiva recepción.

1.2. Disposiciones Facultativas

1.2.1. Definición, atribuciones y obligaciones de los agentes de la edificación

Las atribuciones de los distintos agentes intervinientes en la edificación son las reguladas por la "Ley 38/1999. Ley de Ordenación de la Edificación".

Se definen agentes de la edificación todas las personas, físicas o jurídicas, que intervienen en el proceso de la edificación. Sus obligaciones quedan determinadas por lo dispuesto en la "Ley 38/1999. Ley de Ordenación de la Edificación" y demás disposiciones que sean de aplicación y por el contrato que origina su intervención.

Las definiciones y funciones de los agentes que intervienen en la edificación quedan recogidas en el capítulo III "Agentes de la edificación", considerándose:

1.2.1.1. El promotor

Es la persona física o jurídica, pública o privada, que individual o colectivamente decide, impulsa, programa y financia con recursos propios o ajenos, las obras de edificación para sí o para su posterior enajenación, entrega o cesión a terceros bajo cualquier título.

Asume la iniciativa de todo el proceso de la edificación, impulsando la gestión necesaria para llevar a cabo la obra inicialmente proyectada, y se hace cargo de todos los costes necesarios.

Según la legislación vigente, a la figura del promotor se equiparan también las de gestor de sociedades cooperativas, comunidades de propietarios, u otras análogas que asumen la gestión económica de la edificación.

Cuando las Administraciones públicas y los organismos sujetos a la legislación de contratos de las Administraciones públicas actúen como promotores, se regirán por la "Ley 9/2017. Ley de Contratos del Sector Público" y, en lo no contemplado en la misma, por las disposiciones de la "Ley 38/1999. Ley de Ordenación de la Edificación".

1.2.1.2. El proyectista

Es el agente que, por encargo del promotor y con sujeción a la normativa técnica y urbanística correspondiente, redacta el proyecto.

Podrán redactar proyectos parciales del proyecto, o partes que lo complementen, otros técnicos, de forma coordinada con el autor de éste.

Cuando el proyecto se desarrolle o complete mediante proyectos parciales u otros documentos técnicos según lo previsto en la "Ley 38/1999. Ley de Ordenación de la Edificación", cada proyectista asumirá la titularidad de su proyecto.

1.2.1.3. El constructor o contratista

Es el agente que asume, contractualmente ante el promotor, el compromiso de ejecutar con medios humanos y materiales, propios o ajenos, las obras o parte de las mismas con sujeción al Proyecto y al Contrato de obra.



Proyecto PROYECTO DE URBANIZACIÓN PARA CONEXIÓN CON LA RED GENERAL MUNICIPAL
Situación ASADOR BEDUA, BARRIO BEDUA. 20740 ZESTOA (GIPUZKOA)
Promotor JOSE MARI IRIONDO LOPETEGUI

ARQUITECTO JOSU ARRIETA ARRIOLA

Fecha 01/2023

Pliego de condiciones

Pliego de cláusulas administrativas

CABE EFECTUAR ESPECIAL MENCIÓN DE QUE LA LEY SEÑALA COMO RESPONSABLE EXPLÍCITO DE LOS VICIOS O DEFECTOS CONSTRUCTIVOS AL CONTRATISTA GENERAL DE LA OBRA, SIN PERJUICIO DEL DERECHO DE REPETICIÓN DE ÉSTE HACIA LOS SUBCONTRATISTAS.

1.2.1.4. El director de obra

Es el agente que, formando parte de la dirección facultativa, dirige el desarrollo de la obra en los aspectos técnicos, estéticos, urbanísticos y medioambientales, de conformidad con el proyecto que la define, la licencia de edificación y demás autorizaciones preceptivas, y las condiciones del contrato, con el objeto de asegurar su adecuación al fin propuesto.

Podrán dirigir las obras de los proyectos parciales otros técnicos, bajo la coordinación del director de obra.

1.2.1.5. El director de la ejecución de la obra

Es el agente que, formando parte de la dirección facultativa, asume la función técnica de dirigir la Ejecución Material de la Obra y de controlar cualitativa y cuantitativamente la construcción y calidad de lo edificado. Para ello es requisito indispensable el estudio y análisis previo del proyecto de ejecución una vez redactado por el director de obra, procediendo a solicitarle, con antelación al inicio de las obras, todas aquellas aclaraciones, subsanaciones o documentos complementarios que, dentro de su competencia y atribuciones legales, estimare necesarios para poder dirigir de manera solvente la ejecución de las mismas.

1.2.1.6. Las entidades y los laboratorios de control de calidad de la edificación

Son entidades de control de calidad de la edificación aquéllas capacitadas para prestar asistencia técnica en la verificación de la calidad del proyecto, de los materiales y de la ejecución de la obra y sus instalaciones de acuerdo con el proyecto y la normativa aplicable.

Son laboratorios de ensayos para el control de calidad de la edificación los capacitados para prestar asistencia técnica, mediante la realización de ensayos o pruebas de servicio de los materiales, sistemas o instalaciones de una obra de edificación.

1.2.1.7. Los suministradores de productos

Se consideran suministradores de productos los fabricantes, almacenistas, importadores o vendedores de productos de construcción.

Se entiende por producto de construcción aquel que se fabrica para su incorporación permanente en una obra, incluyendo materiales, elementos semielaborados, componentes y obras o parte de las mismas, tanto terminadas como en proceso de ejecución.

1.2.2. Agentes que intervienen en la obra

La relación de agentes intervinientes se encuentra en la memoria descriptiva del proyecto.

1.2.3. Agentes en materia de seguridad y salud

La relación de agentes intervinientes en materia de seguridad y salud se encuentra en la memoria descriptiva del proyecto.



Proyecto PROYECTO DE URBANIZACIÓN PARA CONEXIÓN CON LA RED GENERAL MUNICIPAL
Situación ASADOR BEDUA, BARRIO BEDUA. 20740 ZESTOA (GIPUZKOA)
Promotor JOSE MARI IRIONDO LOPETEGUI

ARQUITECTO JOSU ARRIETA ARRIOLA

Fecha 01/2023

Pliego de condiciones

Pliego de cláusulas administrativas

1.2.4. Agentes en materia de gestión de residuos

La relación de agentes intervinientes en materia de gestión de residuos, se encuentra en el Estudio de Gestión de Residuos de Construcción y Demolición.

1.2.5. La dirección facultativa

La dirección facultativa está compuesta por la Dirección de Obra y la Dirección de Ejecución de la Obra. A la dirección facultativa se integrará el Coordinador en materia de Seguridad y Salud en fase de ejecución de la obra, en el caso de que se haya adjudicado dicha misión a facultativo distinto de los anteriores.

Representa técnicamente los intereses del promotor durante la ejecución de la obra, dirigiendo el proceso de construcción en función de las atribuciones profesionales de cada técnico participante.

1.2.6. Visitas facultativas

Son las realizadas a la obra de manera conjunta o individual por cualquiera de los miembros que componen la dirección facultativa. La intensidad y número de visitas dependerá de los cometidos que a cada agente le son propios, pudiendo variar en función de los requerimientos específicos y de la mayor o menor exigencia presencial requerible al técnico al efecto en cada caso y según cada una de las fases de la obra. Deberán adaptarse al proceso lógico de construcción, pudiendo los agentes ser o no coincidentes en la obra en función de la fase concreta que se esté desarrollando en cada momento y del cometido exigible a cada cual.

1.2.7. Obligaciones de los agentes intervinientes

Las obligaciones de los agentes que intervienen en la edificación son las contenidas en la "Ley 38/1999. Ley de Ordenación de la Edificación" y demás legislación aplicable.

1.2.7.1. El promotor

Ostentar sobre el solar la titularidad de un derecho que le faculte para construir en él.

Facilitar la documentación e información previa necesaria para la redacción del proyecto, así como autorizar al director de obra, al director de la ejecución de la obra y al contratista posteriores modificaciones del mismo que fueran imprescindibles para llevar a buen fin lo proyectado.

Elegir y contratar a los distintos agentes, con la titulación y capacitación profesional necesaria, que garanticen el cumplimiento de las condiciones legalmente exigibles para realizar en su globalidad y llevar a buen fin el objeto de lo promovido, en los plazos estipulados y en las condiciones de calidad exigibles mediante el cumplimiento de los requisitos básicos estipulados para los edificios.

Gestionar y hacerse cargo de las preceptivas licencias y demás autorizaciones administrativas procedentes que, de conformidad con la normativa aplicable, conlleva la construcción de edificios, la urbanización que procediera en su entorno inmediato, la realización de obras que en ellos se ejecuten y su ocupación.

Garantizar los daños materiales que el edificio pueda sufrir, para la adecuada protección de los intereses de los usuarios finales, en las condiciones legalmente establecidas, asumiendo la responsabilidad civil de forma personal e individualizada, tanto por actos propios como por actos de otros agentes por los que, con arreglo a la legislación vigente, se deba responder.

La suscripción obligatoria de un seguro, de acuerdo a las normas concretas fijadas al efecto, que cubra los daños materiales que ocasionen en el edificio el incumplimiento de las condiciones de habitabilidad en tres años o que afecten a la seguridad estructural en el plazo de diez años, con especial mención a las viviendas individuales en régimen de autopromoción, que se regirán por lo especialmente legislado al efecto.



Proyecto PROYECTO DE URBANIZACIÓN PARA CONEXIÓN CON LA RED GENERAL MUNICIPAL
Situación ASADOR BEDUA, BARRIO BEDUA. 20740 ZESTOA (GIPUZKOA)
Promotor JOSE MARI IRIONDO LOPETEGUI

ARQUITECTO JOSU ARRIETA ARRIOLA

Fecha 01/2023

Pliego de condiciones

Pliego de cláusulas administrativas

Contratar a los técnicos redactores del preceptivo Estudio de Seguridad y Salud o Estudio Básico, en su caso, al igual que a los técnicos coordinadores en la materia en la fase que corresponda, todo ello según lo establecido en el "Real Decreto 1627/1997. Disposiciones mínimas de seguridad y de salud en las obras de construcción".

Suscribir el acta de recepción final de las obras, una vez concluidas éstas, haciendo constar la aceptación de las obras, que podrá efectuarse con o sin reservas y que deberá abarcar la totalidad de las obras o fases completas. En el caso de hacer mención expresa a reservas para la recepción, deberán mencionarse de manera detallada las deficiencias y se deberá hacer constar el plazo en que deberán quedar subsanados los defectos observados.

Entregar al adquirente y usuario inicial, en su caso, el denominado Libro del Edificio que contiene el manual de uso y mantenimiento del mismo y demás documentación de obra ejecutada, o cualquier otro documento exigible por las Administraciones competentes.

1.2.7.2. El proyectista

Redactar el proyecto por encargo del promotor, con sujeción a la normativa urbanística y técnica en vigor y conteniendo la documentación necesaria para tramitar tanto la licencia de obras y demás permisos administrativos -proyecto básico- como para ser interpretada y poder ejecutar totalmente la obra, entregando al promotor las copias autorizadas correspondientes, debidamente visadas por su colegio profesional.

Definir el concepto global del proyecto de ejecución con el nivel de detalle gráfico y escrito suficiente y calcular los elementos fundamentales del edificio, en especial la cimentación y la estructura. Concretar en el Proyecto el emplazamiento de cuartos de máquinas, de contadores, hornacinas, espacios asignados para subida de conductos, reservas de huecos de ventilación, alojamiento de sistemas de telecomunicación y, en general, de aquellos elementos necesarios en el edificio para facilitar las determinaciones concretas y especificaciones detalladas que son cometido de los proyectos parciales, debiendo éstos adaptarse al Proyecto de Ejecución, no pudiendo contravenirlo en modo alguno. Deberá entregarse necesariamente un ejemplar del proyecto complementario al director de obra antes del inicio de las obras o instalaciones correspondientes.

Acordar con el promotor la contratación de colaboraciones parciales de otros técnicos profesionales.

Facilitar la colaboración necesaria para que se produzca la adecuada coordinación con los proyectos parciales exigibles por la legislación o la normativa vigente y que sea necesario incluir para el desarrollo adecuado del proceso edificatorio, que deberán ser redactados por técnicos competentes, bajo su responsabilidad y suscritos por persona física. Los proyectos parciales serán aquellos redactados por otros técnicos cuya competencia puede ser distinta e incompatible con las competencias del director de obra y, por tanto, de exclusiva responsabilidad de éstos.

Elaborar aquellos proyectos parciales o estudios complementarios exigidos por la legislación vigente en los que es legalmente competente para su redacción, excepto declinación expresa del director de obra y previo acuerdo con el promotor, pudiendo exigir la compensación económica en concepto de cesión de derechos de autor y de la propiedad intelectual si se tuviera que entregar a otros técnicos, igualmente competentes para realizar el trabajo, documentos o planos del proyecto por él redactado, en soporte papel o informático.

Ostentar la propiedad intelectual de su trabajo, tanto de la documentación escrita como de los cálculos de cualquier tipo, así como de los planos contenidos en la totalidad del proyecto y cualquiera de sus documentos complementarios.

1.2.7.3. El constructor o contratista

Tener la capacitación profesional o titulación que habilita para el cumplimiento de las condiciones legalmente exigibles para actuar como constructor.



Proyecto PROYECTO DE URBANIZACIÓN PARA CONEXIÓN CON LA RED GENERAL MUNICIPAL
Situación ASADOR BEDUA, BARRIO BEDUA. 20740 ZESTOA (GIPUZKOA)
Promotor JOSE MARI IRIONDO LOPETEGUI

ARQUITECTO JOSU ARRIETA ARRIOLA

Fecha 01/2023

Pliego de condiciones

Pliego de cláusulas administrativas

Organizar los trabajos de construcción para cumplir con los plazos previstos, de acuerdo al correspondiente Plan de Obra, efectuando las instalaciones provisionales y disponiendo de los medios auxiliares necesarios.

Definir y desarrollar un sistema de seguimiento, que permita comprobar la conformidad de la ejecución. Para ello, elaborará el plan de obra y el programa de autocontrol de la ejecución de la estructura, desarrollando el plan de control definido en el proyecto. El programa de autocontrol contemplará las particularidades concretas de la obra, relativas a medios, procesos y actividades, y se desarrollará el seguimiento de la ejecución de manera que permita comprobar la conformidad con las especificaciones del proyecto. Dicho programa será aprobado por la dirección facultativa antes del inicio de los trabajos.

Registrar los resultados de todas las comprobaciones realizadas en el autocontrol en un soporte, físico o electrónico, que estará a disposición de la dirección facultativa. Cada registro deberá estar firmado por la persona física que haya sido designada por el constructor para el autocontrol de cada actividad.

Mantener a disposición de la dirección facultativa un registro permanentemente actualizado, donde se reflejen las designaciones de las personas responsables de efectuar en cada momento el autocontrol relativo a cada proceso de ejecución. Una vez finalizada la construcción, dicho registro se incorporará a la documentación final de obra.

Definir un sistema de gestión de los acopios suficiente para conseguir la trazabilidad requerida de los productos y elementos que se colocan en la obra.

Elaborar, y exigir de cada subcontratista, un plan de seguridad y salud en el trabajo en el que se analicen, estudien, desarrollen y complementen las previsiones contenidas en el estudio o estudio básico, en función de su propio sistema de ejecución de la obra. En dichos planes se incluirán, en su caso, las propuestas de medidas alternativas de prevención propuestas, con la correspondiente justificación técnica, que no podrán implicar disminución de los niveles de protección previstos en el estudio o estudio básico.

Comunicar a la autoridad laboral competente la apertura del centro de trabajo en la que incluirá el Plan de Seguridad y Salud al que se refiere el "Real Decreto 1627/1997. Disposiciones mínimas de seguridad y de salud en las obras de construcción".

Adoptar todas las medidas preventivas que cumplan los preceptos en materia de Prevención de Riesgos laborales y Seguridad y Salud que establece la legislación vigente, redactando el correspondiente Plan de Seguridad y ajustándose al cumplimiento estricto y permanente de lo establecido en el Estudio de Seguridad y Salud, disponiendo de todos los medios necesarios y dotando al personal del equipamiento de seguridad exigibles, así como cumplir las órdenes efectuadas por el Coordinador en materia de Seguridad y Salud en la fase de Ejecución de la obra.

Supervisar de manera continuada el cumplimiento de las normas de seguridad, tutelando las actividades de los trabajadores a su cargo y, en su caso, relevando de su puesto a todos aquellos que pudieran menoscabar las condiciones básicas de seguridad personales o generales, por no estar en las condiciones adecuadas.

Examinar la documentación aportada por los técnicos redactores correspondientes, tanto del Proyecto de Ejecución como de los proyectos complementarios, así como del Estudio de Seguridad y Salud, verificando que le resulta suficiente para la comprensión de la totalidad de la obra contratada o, en caso contrario, solicitando las aclaraciones pertinentes.

Facilitar la labor de la dirección facultativa, suscribiendo el Acta de Replanteo, ejecutando las obras con sujeción al Proyecto de Ejecución que deberá haber examinado previamente, a la legislación aplicable, a las Instrucciones del director de obra y del director de la ejecución material de la obra, a fin de alcanzar la calidad exigida en el proyecto.

Efectuar las obras siguiendo los criterios al uso que son propios de la correcta construcción, que tiene la obligación de conocer y poner en práctica, así como de las leyes generales de los materiales o *lex artis*, aún cuando éstos criterios no estuvieran específicamente reseñados en su totalidad en la documentación de proyecto. A tal efecto, ostenta la jefatura de todo el personal que intervenga en la obra y coordina las tareas de los subcontratistas.



Proyecto PROYECTO DE URBANIZACIÓN PARA CONEXIÓN CON LA RED GENERAL MUNICIPAL
Situación ASADOR BEDUA, BARRIO BEDUA. 20740 ZESTOA (GIPUZKOA)
Promotor JOSE MARI IRIONDO LOPETEGUI

ARQUITECTO JOSU ARRIETA ARRIOLA

Fecha 01/2023

Pliego de condiciones

Pliego de cláusulas administrativas

Disponer de los medios materiales y humanos que la naturaleza y entidad de la obra impongan, disponiendo del número adecuado de oficiales, suboficiales y peones que la obra requiera en cada momento, bien por personal propio o mediante subcontratistas al efecto, procediendo a solapar aquellos oficios en la obra que sean compatibles entre sí y que permitan acometer distintos trabajos a la vez sin provocar interferencias, contribuyendo con ello a la agilización y finalización de la obra dentro de los plazos previstos.

Ordenar y disponer en cada momento de personal suficiente a su cargo para que efectúe las actuaciones pertinentes para ejecutar las obras con solvencia, diligentemente y sin interrupción, programándolas de manera coordinada con el director de ejecución material de la obra.

Supervisar personalmente y de manera continuada y completa la marcha de las obras, que deberán transcurrir sin dilación y con adecuado orden y concierto, así como responder directamente de los trabajos efectuados por sus trabajadores subordinados, exigiéndoles el continuo autocontrol de los trabajos que efectúen, y ordenando la modificación de todas aquellas tareas que se presenten mal efectuadas.

Asegurar la idoneidad de todos y cada uno de los materiales utilizados y elementos constructivos, comprobando los preparados en obra y rechazando, por iniciativa propia o por prescripción facultativa del director de la ejecución de la obra, los suministros de material o prefabricados que no cuenten con las garantías, documentación mínima exigible o documentos de idoneidad requeridos por las normas de aplicación, debiendo recabar de la dirección facultativa la información que necesite para cumplir adecuadamente su cometido.

Dotar de material, maquinaria y utillajes adecuados a los operarios que intervengan en la obra, para efectuar adecuadamente las instalaciones necesarias y no menoscabar con la puesta en obra las características y naturaleza de los elementos constructivos que componen el edificio una vez finalizado.

Poner a disposición del director de ejecución material de la obra los medios auxiliares y personal necesario para efectuar las pruebas pertinentes para el Control de Calidad, recabando de dicho técnico el plan a seguir en cuanto a las tomas de muestras, traslados, ensayos y demás actuaciones necesarias.

Cuidar de que el personal de la obra guarde el debido respeto a la dirección facultativa.

Auxiliar al director de la ejecución de la obra en los actos de replanteo y firmar posteriormente y una vez finalizado éste, el acta correspondiente de inicio de obra, así como la de recepción final.

Efectuar la inspección de cada fase de la estructura ejecutada, dejando constancia documental, al objeto de comprobar que se cumplen las especificaciones dimensionales del proyecto.

Facilitar a los directores de obra los datos necesarios para la elaboración de la documentación final de obra ejecutada.

Subscribir las garantías de obra que se señalan en la "Ley 38/1999. Ley de Ordenación de la Edificación" y que, en función de su naturaleza, alcanzan períodos de 1 año (daños por defectos de terminación o acabado de las obras), 3 años (daños por defectos o vicios de elementos constructivos o de instalaciones que afecten a la habitabilidad) o 10 años (daños en cimentación o estructura que comprometan directamente la resistencia mecánica y la estabilidad del edificio).

1.2.7.4. La dirección facultativa

Constatar antes del inicio de la ejecución de cada parte de la obra, que existe un programa de control para los productos y para la ejecución, que haya sido redactado específicamente para la obra, conforme a lo indicado en el proyecto y la normativa de obligado cumplimiento. Cualquier incumplimiento de los requisitos previos establecidos, provocará el aplazamiento del inicio de la obra hasta que la dirección facultativa constate documentalmente que se ha subsanado la causa que dio origen al citado incumplimiento.



Proyecto PROYECTO DE URBANIZACIÓN PARA CONEXIÓN CON LA RED GENERAL MUNICIPAL
Situación ASADOR BEDUA, BARRIO BEDUA. 20740 ZESTOA (GIPUZKOA)
Promotor JOSE MARI IRIONDO LOPETEGUI

ARQUITECTO JOSU ARRIETA ARRIOLA

Fecha 01/2023

Pliego de condiciones

Pliego de cláusulas administrativas

Aprobar el programa de control antes de iniciar las actividades de control en la obra, elaborado de acuerdo con el plan de control definido en el proyecto, que tenga en cuenta el cronograma o plan de obra del constructor y su procedimiento de autocontrol.

Validar el control de recepción, velando para que los productos incorporados en la obra sean adecuados a su uso y cumplan con las especificaciones requeridas.

Verificar que los valores declarados en los documentos que acompañan al marcado CE son conformes con las especificaciones indicadas en el proyecto y, en su defecto, en la normativa de obligado cumplimiento, ya que el marcado CE no garantiza su idoneidad para un uso concreto.

1.2.7.5. El director de obra

Dirigir la obra coordinándola con el Proyecto de Ejecución, facilitando su interpretación técnica, económica y estética a los agentes intervinientes en el proceso constructivo.

Detener la obra por causa grave y justificada, que se deberá hacer constar necesariamente en el Libro de Ordenes y Asistencias, dando cuenta inmediata al promotor.

Redactar las modificaciones, ajustes, rectificaciones o planos complementarios que se precisen para el adecuado desarrollo de las obras. Es facultad expresa y única la redacción de aquellas modificaciones o aclaraciones directamente relacionadas con la adecuación de la cimentación y de la estructura proyectadas a las características geotécnicas del terreno; el cálculo o recálculo del dimensionado y armado de todos y cada uno de los elementos principales y complementarios de la cimentación y de la estructura vertical y horizontal; los que afecten sustancialmente a la distribución de espacios y las soluciones de fachada y cubierta y dimensionado y composición de huecos, así como la modificación de los materiales previstos.

Asesorar al director de la ejecución de la obra en aquellas aclaraciones y dudas que pudieran acontecer para el correcto desarrollo de la misma, en lo que respecta a las interpretaciones de las especificaciones de proyecto.

Asistir a las obras a fin de resolver las contingencias que se produzcan para asegurar la correcta interpretación y ejecución del proyecto, así como impartir las soluciones aclaratorias que fueran necesarias, consignando en el Libro de Ordenes y Asistencias las instrucciones precisas que se estimara oportunas reseñar para la correcta interpretación de lo proyectado, sin perjuicio de efectuar todas las aclaraciones y órdenes verbales que estimare oportuno.

Firmar el Acta de replanteo o de comienzo de obra y el Certificado Final de Obra, así como firmar el visto bueno de las certificaciones parciales referidas al porcentaje de obra efectuada y, en su caso y a instancias del promotor, la supervisión de la documentación que se le presente relativa a las unidades de obra realmente ejecutadas previa a su liquidación final, todo ello con los visados que en su caso fueran preceptivos.

Informar puntualmente al promotor de aquellas modificaciones sustanciales que, por razones técnicas o normativas, conlleven una variación de lo construido con respecto al proyecto básico y de ejecución y que afecten o puedan afectar al contrato suscrito entre el promotor y los destinatarios finales de las viviendas.

Redactar la documentación final de obra, en lo que respecta a la documentación gráfica y escrita del proyecto ejecutado, incorporando las modificaciones efectuadas. Para ello, los técnicos redactores de proyectos y/o estudios complementarios deberán obligatoriamente entregarle la documentación final en la que se haga constar el estado final de las obras y/o instalaciones por ellos redactadas, supervisadas y realmente ejecutadas, siendo responsabilidad de los firmantes la veracidad y exactitud de los documentos presentados.



Proyecto PROYECTO DE URBANIZACIÓN PARA CONEXIÓN CON LA RED GENERAL MUNICIPAL
Situación ASADOR BEDUA, BARRIO BEDUA. 20740 ZESTOA (GIPUZKOA)
Promotor JOSE MARI IRIONDO LOPETEGUI

ARQUITECTO JOSU ARRIETA ARRIOLA

Fecha 01/2023

Pliego de condiciones

Pliego de cláusulas administrativas

Al Proyecto Final de Obra se anejará el Acta de Recepción Final; la relación identificativa de los agentes que han intervenido en el proceso de edificación, incluidos todos los subcontratistas y oficios intervinientes; las instrucciones de Uso y Mantenimiento del Edificio y de sus instalaciones, de conformidad con la normativa que le sea de aplicación.

La documentación a la que se hace referencia en los dos apartados anteriores es parte constituyente del Libro del Edificio y el promotor deberá entregar una copia completa a los usuarios finales del mismo que, en el caso de edificios de viviendas plurifamiliares, se materializa en un ejemplar que deberá ser custodiado por el Presidente de la Comunidad de Propietarios o por el Administrador, siendo éstos los responsables de divulgar al resto de propietarios su contenido y de hacer cumplir los requisitos de mantenimiento que constan en la citada documentación.

Además de todas las facultades que corresponden al director de obra, expresadas en los artículos precedentes, es misión específica suya la dirección mediata, denominada alta dirección en lo que al cumplimiento de las directrices generales del proyecto se refiere, y a la adecuación de lo construido a éste.

Cabe señalar expresamente que la resistencia al cumplimiento de las órdenes de los directores de obra en su labor de alta dirección se considerará como falta grave y, en caso de que, a su juicio, el incumplimiento de lo ordenado pusiera en peligro la obra o las personas que en ella trabajan, podrá recusar al contratista y/o acudir a las autoridades judiciales, siendo responsable el contratista de las consecuencias legales y económicas.

1.2.7.6. El director de la ejecución de la obra

Corresponde al director de ejecución material de la obra, según se establece en la "Ley 38/1999. Ley de Ordenación de la Edificación" y demás legislación vigente al efecto, las atribuciones competenciales y obligaciones que se señalan a continuación:

La Dirección inmediata de la Obra.

Verificar personalmente la recepción a pie de obra, previo a su acopio o colocación definitiva, de todos los productos y materiales suministrados necesarios para la ejecución de la obra, comprobando que se ajustan con precisión a las determinaciones del proyecto y a las normas exigibles de calidad, con la plena potestad de aceptación o rechazo de los mismos en caso de que lo considerase oportuno y por causa justificada, ordenando la realización de pruebas y ensayos que fueran necesarios.

Dirigir la ejecución material de la obra de acuerdo con las especificaciones de la memoria y de los planos del Proyecto, así como, en su caso, con las instrucciones complementarias necesarias que recabara del director de obra.

Anticiparse con la antelación suficiente a las distintas fases de la puesta en obra, requiriendo las aclaraciones al director de obra o directores de obra que fueran necesarias y planificando de manera anticipada y continuada con el contratista principal y los subcontratistas los trabajos a efectuar.

Comprobar los replanteos, los materiales, hormigones y demás productos suministrados, exigiendo la presentación de los oportunos certificados de idoneidad de los mismos.

Verificar la correcta ejecución y disposición de los elementos constructivos y de las instalaciones, extendiéndose dicho cometido a todos los elementos de cimentación y estructura horizontal y vertical, con comprobación de sus especificaciones concretas de dimensionado de elementos, tipos de viguetas y adecuación a ficha técnica homologada, diámetros nominales, longitudes de anclaje y adecuados solape y doblado de barras.

Observancia de los tiempos de encofrado y desencofrado de vigas, pilares y forjados señalados por la Instrucción del Hormigón vigente y de aplicación.



Proyecto PROYECTO DE URBANIZACIÓN PARA CONEXIÓN CON LA RED GENERAL MUNICIPAL
Situación ASADOR BEDUA, BARRIO BEDUA. 20740 ZESTOA (GIPUZKOA)
Promotor JOSE MARI IRIONDO LOPETEGUI

ARQUITECTO JOSU ARRIETA ARRIOLA

Fecha 01/2023

Pliego de condiciones

Pliego de cláusulas administrativas

Comprobación del correcto dimensionado de rampas y escaleras y de su adecuado trazado y replanteo con acuerdo a las pendientes, desniveles proyectados y al cumplimiento de todas las normativas que son de aplicación; a dimensiones parciales y totales de elementos, a su forma y geometría específica, así como a las distancias que deben guardarse entre ellos, tanto en horizontal como en vertical.

Verificación de la adecuada puesta en obra de fábricas y cerramientos, a su correcta y completa trabazón y, en general, a lo que atañe a la ejecución material de la totalidad de la obra y sin excepción alguna, de acuerdo a los criterios y leyes de los materiales y de la correcta construcción (lex artis) y a las normativas de aplicación.

Asistir a la obra con la frecuencia, dedicación y diligencia necesarias para cumplir eficazmente la debida supervisión de la ejecución de la misma en todas sus fases, desde el replanteo inicial hasta la total finalización del edificio, dando las órdenes precisas de ejecución al contratista y, en su caso, a los subcontratistas.

Consignar en el Libro de Ordenes y Asistencias las instrucciones precisas que considerara oportuno reseñar para la correcta ejecución material de las obras.

Supervisar posteriormente el correcto cumplimiento de las órdenes previamente efectuadas y la adecuación de lo realmente ejecutado a lo ordenado previamente.

Verificar el adecuado trazado de instalaciones, conductos, acometidas, redes de evacuación y su dimensionado, comprobando su idoneidad y ajuste tanto a las especificaciones del proyecto de ejecución como de los proyectos parciales, coordinando dichas actuaciones con los técnicos redactores correspondientes.

Detener la Obra si, a su juicio, existiera causa grave y justificada, que se deberá hacer constar necesariamente en el Libro de Ordenes y Asistencias, dando cuenta inmediata a los directores de obra que deberán necesariamente corroborarla para su plena efectividad, y al promotor.

Supervisar las pruebas pertinentes para el Control de Calidad, respecto a lo especificado por la normativa vigente, en cuyo cometido y obligaciones tiene legalmente competencia exclusiva, programando bajo su responsabilidad y debidamente coordinado y auxiliado por el contratista, las tomas de muestras, traslados, ensayos y demás actuaciones necesarias de elementos estructurales, así como las pruebas de estanqueidad de fachadas y de sus elementos, de cubiertas y sus impermeabilizaciones, comprobando la eficacia de las soluciones.

Informar con prontitud a los directores de obra de los resultados de los Ensayos de Control conforme se vaya teniendo conocimiento de los mismos, proponiéndole la realización de pruebas complementarias en caso de resultados adversos.

Tras la oportuna comprobación, emitir las certificaciones parciales o totales relativas a las unidades de obra realmente ejecutadas, con los visados que en su caso fueran preceptivos.

Colaborar activa y positivamente con los restantes agentes intervinientes, sirviendo de nexo de unión entre éstos, el contratista, los subcontratistas y el personal de la obra.

Elaborar y suscribir responsablemente la documentación final de obra relativa a los resultados del Control de Calidad y, en concreto, a aquellos ensayos y verificaciones de ejecución de obra realizados bajo su supervisión relativos a los elementos de la cimentación, muros y estructura, a las pruebas de estanqueidad y escorrentía de cubiertas y de fachadas, a las verificaciones del funcionamiento de las instalaciones de saneamiento y desagües de pluviales y demás aspectos señalados en la normativa de Control de Calidad.

Suscribir conjuntamente el Certificado Final de Obra, acreditando con ello su conformidad a la correcta ejecución de las obras y a la comprobación y verificación positiva de los ensayos y pruebas realizadas.



Proyecto PROYECTO DE URBANIZACIÓN PARA CONEXIÓN CON LA RED GENERAL MUNICIPAL
Situación ASADOR BEDUA, BARRIO BEDUA. 20740 ZESTOA (GIPUZKOA)
Promotor JOSE MARI IRIONDO LOPETEGUI

ARQUITECTO JOSU ARRIETA ARRIOLA

Fecha 01/2023

Pliego de condiciones

Pliego de cláusulas administrativas

Si se hiciera caso omiso de las órdenes efectuadas por el director de la ejecución de la obra, se considerará como falta grave y, en caso de que, a su juicio, el incumplimiento de lo ordenado pusiera en peligro la obra o las personas que en ella trabajan, podrá acudir a las autoridades judiciales, siendo responsable el contratista de las consecuencias legales y económicas.

1.2.7.7. Las entidades y los laboratorios de control de calidad de la edificación

Prestar asistencia técnica y entregar los resultados de su actividad al agente autor del encargo y, en todo caso, al director de la ejecución de la obra.

Justificar la capacidad suficiente de medios materiales y humanos necesarios para realizar adecuadamente los trabajos contratados, en su caso, a través de la correspondiente acreditación oficial otorgada por las Comunidades Autónomas con competencia en la materia.

Demostrar su independencia respecto al resto de los agentes involucrados en la obra. En consecuencia, previamente al inicio de la misma, entregarán a la propiedad una declaración firmada por la persona física que avale la referida independencia, de modo que la dirección facultativa pueda incorporarla a la documentación final de la obra.

Efectuar los ensayos pertinentes para comprobar la conformidad de los productos a su recepción en la obra, que serán encomendados a laboratorios independientes del resto de los agentes que intervienen en la obra y dispondrán de la capacidad suficiente.

Entregar los resultados de los ensayos al agente autor del encargo y, en todo caso, a la dirección facultativa, que irán acompañados de la incertidumbre de medida para un determinado nivel de confianza, así como la información relativa a las fechas de la entrada de las muestras en el laboratorio y de la realización de los ensayos.

1.2.7.8. Los suministradores de productos

Realizar las entregas de los productos de acuerdo con las especificaciones del pedido, respondiendo de su origen, identidad y calidad, así como del cumplimiento de las exigencias que, en su caso, establezca la normativa técnica aplicable.

Facilitar, cuando proceda, las instrucciones de uso y mantenimiento de los productos suministrados, así como las garantías de calidad correspondientes, para su inclusión en la documentación de la obra ejecutada.

Proporcionar, cuando proceda, un certificado final de suministro en el que se recojan los materiales o productos, de modo que se mantenga la necesaria trazabilidad de los materiales o productos certificados.

1.2.7.9. Los propietarios y los usuarios

Son obligaciones de los propietarios conservar en buen estado la edificación mediante un adecuado uso y mantenimiento, así como recibir, conservar y transmitir la documentación de la obra ejecutada y los seguros y garantías con que ésta cuente.

Son obligaciones de los usuarios sean o no propietarios, la utilización adecuada de los edificios o de parte de los mismos de conformidad con las instrucciones de uso y mantenimiento contenidas en la documentación de la obra ejecutada.

1.2.8. Documentación final de obra: Libro del Edificio

De acuerdo a la "Ley 38/1999. Ley de Ordenación de la Edificación", una vez finalizada la obra, el proyecto con la incorporación, en su caso, de las modificaciones debidamente aprobadas, será facilitado al promotor por el director de obra para la formalización de los correspondientes trámites administrativos.



Proyecto PROYECTO DE URBANIZACIÓN PARA CONEXIÓN CON LA RED GENERAL MUNICIPAL
Situación ASADOR BEDUA, BARRIO BEDUA. 20740 ZESTOA (GIPUZKOA)
Promotor JOSE MARI IRIONDO LOPETEGUI

ARQUITECTO JOSU ARRIETA ARRIOLA

Fecha 01/2023

Pliego de condiciones

Pliego de cláusulas administrativas

A dicha documentación se adjuntará, al menos, el acta de recepción, la relación identificativa de los agentes que han intervenido durante el proceso de edificación, así como la relativa a las instrucciones de uso y mantenimiento del edificio y sus instalaciones, de conformidad con la normativa que le sea de aplicación.

Toda la documentación a que hacen referencia los apartados anteriores, que constituirá el *Libro del Edificio*, será entregada a los usuarios finales del edificio.

1.2.8.1. Los propietarios y los usuarios

Son obligaciones de los propietarios conservar en buen estado la edificación mediante un adecuado uso y mantenimiento, así como recibir, conservar y transmitir la documentación de la obra ejecutada y los seguros y garantías con que ésta cuenta.

Son obligaciones de los usuarios sean o no propietarios, la utilización adecuada de los edificios o de parte de los mismos de conformidad con las instrucciones de uso y mantenimiento contenidas en la documentación de la obra ejecutada.

1.3. Disposiciones Económicas

1.3.1. Definición

Las condiciones económicas fijan el marco de relaciones económicas para el abono y recepción de la obra. Tienen un carácter subsidiario respecto al contrato de obra, establecido entre las partes que intervienen, promotor y contratista, que es en definitiva el que tiene validez.

1.3.2. Contrato de obra

Se aconseja que se firme el contrato de obra, entre el promotor y el contratista, antes de iniciarse las obras, evitando en lo posible la realización de la obra por administración. A la dirección facultativa (director de obra y director de ejecución de la obra) se le facilitará una copia del contrato de obra, para poder certificar en los términos pactados.

Sólo se aconseja contratar por administración aquellas partidas de obra irrelevantes y de difícil cuantificación, o cuando se desee un acabado muy esmerado.

El contrato de obra deberá prever las posibles interpretaciones y discrepancias que pudieran surgir entre las partes, así como garantizar que la dirección facultativa pueda, de hecho, COORDINAR, DIRIGIR y CONTROLAR la obra, por lo que es conveniente que se especifiquen y determinen con claridad, como mínimo, los siguientes puntos:

- Documentos a aportar por el contratista.
- Condiciones de ocupación del solar e inicio de las obras.
- Determinación de los gastos de enganches y consumos.
- Responsabilidades y obligaciones del contratista: Legislación laboral.
- Responsabilidades y obligaciones del promotor.
- Presupuesto del contratista.
- Revisión de precios (en su caso).
- Forma de pago: Certificaciones.
- Retenciones en concepto de garantía (nunca menos del 5%).
- Plazos de ejecución: Planning.
- Retraso de la obra: Penalizaciones.
- Recepción de la obra: Provisional y definitiva.
- Litigio entre las partes.

Dado que este Pliego de Condiciones Económicas es complemento del contrato de obra, en caso de que no exista contrato de obra alguno entre las partes se le comunicará a la dirección facultativa, que pondrá a disposición de las



Proyecto PROYECTO DE URBANIZACIÓN PARA CONEXIÓN CON LA RED GENERAL MUNICIPAL
Situación ASADOR BEDUA, BARRIO BEDUA. 20740 ZESTOA (GIPUZKOA)
Promotor JOSE MARI IRIONDO LOPETEGUI

ARQUITECTO JOSU ARRIETA ARRIOLA

Fecha 01/2023

Pliego de condiciones

Pliego de cláusulas administrativas

partes el presente Pliego de Condiciones Económicas que podrá ser usado como base para la redacción del correspondiente contrato de obra.

1.3.3. Criterio General

Todos los agentes que intervienen en el proceso de la construcción, definidos en la "Ley 38/1999. Ley de Ordenación de la Edificación", tienen derecho a percibir puntualmente las cantidades devengadas por su correcta actuación con arreglo a las condiciones contractualmente establecidas, pudiendo exigirse recíprocamente las garantías suficientes para el cumplimiento diligente de sus obligaciones de pago.

1.3.4. Fianzas

El contratista presentará una fianza con arreglo al procedimiento que se estipule en el contrato de obra:

1.3.4.1. Ejecución de trabajos con cargo a la fianza

Si el contratista se negase a hacer por su cuenta los trabajos precisos para ultimar la obra en las condiciones contratadas, el director de obra, en nombre y representación del promotor, los ordenará ejecutar a un tercero, o podrá realizarlos directamente por administración, abonando su importe con la fianza depositada, sin perjuicio de las acciones a que tenga derecho el promotor, en el caso de que el importe de la fianza no bastase para cubrir el importe de los gastos efectuados en las unidades de obra que no fuesen de recibo.

1.3.4.2. Devolución de las fianzas

La fianza recibida será devuelta al contratista en un plazo establecido en el contrato de obra, una vez firmada el Acta de Recepción Definitiva de la obra. El promotor podrá exigir que el contratista le acredite la liquidación y finiquito de sus deudas causadas por la ejecución de la obra, tales como salarios, suministros y subcontratos.

1.3.4.3. Devolución de la fianza en el caso de efectuarse recepciones parciales

Si el promotor, con la conformidad del director de obra, accediera a hacer recepciones parciales, tendrá derecho el contratista a que se le devuelva la parte proporcional de la fianza.

1.3.5. De los precios

El objetivo principal de la elaboración del presupuesto es anticipar el coste del proceso de construir la obra. Descompondremos el presupuesto en unidades de obra, componente menor que se contrata y certifica por separado, y basándonos en esos precios, calcularemos el presupuesto.

1.3.5.1. Precio básico

Es el precio por unidad (ud, m, kg, etc.) de un material dispuesto a pie de obra, (incluido su transporte a obra, descarga en obra, embalajes, etc.) o el precio por hora de la maquinaria y de la mano de obra.

1.3.5.2. Precio unitario

Es el precio de una unidad de obra que obtendremos como suma de los siguientes costes:

- Costes directos: calculados como suma de los productos "precio básico x cantidad" de la mano de obra, maquinaria y materiales que intervienen en la ejecución de la unidad de obra.
- Medios auxiliares: Costes directos complementarios, calculados en forma porcentual como porcentaje de otros componentes, debido a que representan los costes directos que intervienen en la ejecución de la unidad de obra y que son de difícil cuantificación. Son diferentes para cada unidad de obra.
- Costes indirectos: aplicados como un porcentaje de la suma de los costes directos y medios auxiliares, igual para cada unidad de obra debido a que representan los costes de los factores necesarios para la ejecución de la obra que no se corresponden a ninguna unidad de obra en concreto.



Proyecto PROYECTO DE URBANIZACIÓN PARA CONEXIÓN CON LA RED GENERAL MUNICIPAL
Situación ASADOR BEDUA, BARRIO BEDUA. 20740 ZESTOA (GIPUZKOA)
Promotor JOSE MARI IRIONDO LOPETEGUI

ARQUITECTO JOSU ARRIETA ARRIOLA

Fecha 01/2023

Pliego de condiciones

Pliego de cláusulas administrativas

En relación a la composición de los precios, se establece que la composición y el cálculo de los precios de las distintas unidades de obra se base en la determinación de los costes directos e indirectos precisos para su ejecución, sin incorporar, en ningún caso, el importe del Impuesto sobre el Valor Añadido que pueda gravar las entregas de bienes o prestaciones de servicios realizados.

Considera costes directos:

- La mano de obra que interviene directamente en la ejecución de la unidad de obra.
- Los materiales, a los precios resultantes a pie de obra, que quedan integrados en la unidad de que se trate o que sean necesarios para su ejecución.
- Los gastos de personal, combustible, energía, etc., que tengan lugar por el accionamiento o funcionamiento de la maquinaria e instalaciones utilizadas en la ejecución de la unidad de obra.
- Los gastos de amortización y conservación de la maquinaria e instalaciones anteriormente citadas.

Deben incluirse como costes indirectos:

Los gastos de instalación de oficinas a pie de obra, comunicaciones, edificación de almacenes, talleres, pabellones temporales para obreros, laboratorio, etc., los del personal técnico y administrativo adscrito exclusivamente a la obra y los imprevistos. Todos estos gastos, excepto aquéllos que se reflejen en el presupuesto valorados en unidades de obra o en partidas alzadas, se cifrarán en un porcentaje de los costes directos, igual para todas las unidades de obra, que adoptará, en cada caso, el autor del proyecto a la vista de la naturaleza de la obra proyectada, de la importancia de su presupuesto y de su previsible plazo de ejecución.

Las características técnicas de cada unidad de obra, en las que se incluyen todas las especificaciones necesarias para su correcta ejecución, se encuentran en el apartado de 'Prescripciones en cuanto a la Ejecución por Unidad de Obra', junto a la descripción del proceso de ejecución de la unidad de obra.

Si en la descripción del proceso de ejecución de la unidad de obra no figurase alguna operación necesaria para su correcta ejecución, se entiende que está incluida en el precio de la unidad de obra, por lo que no supondrá cargo adicional o aumento de precio de la unidad de obra contratada.

Para mayor aclaración, se exponen algunas operaciones o trabajos, que se entiende que siempre forman parte del proceso de ejecución de las unidades de obra:

- El transporte y movimiento vertical y horizontal de los materiales en obra, incluso carga y descarga de los camiones.
- Eliminación de restos, limpieza final y retirada de residuos a vertedero de obra.
- Transporte de escombros sobrantes a vertedero autorizado.
- Montaje, comprobación y puesta a punto.
- Las correspondientes legalizaciones y permisos en instalaciones.
- Maquinaria, andamiajes y medios auxiliares necesarios.

Trabajos que se considerarán siempre incluidos y para no ser reiterativos no se especifican en cada una de las unidades de obra.

1.3.5.3. Presupuesto de Ejecución Material (PEM)

Es el resultado de la suma de los precios unitarios de las diferentes unidades de obra que la componen.

Se denomina Presupuesto de Ejecución Material al resultado obtenido por la suma de los productos del número de cada unidad de obra por su precio unitario y de las partidas alzadas. Es decir, el coste de la obra sin incluir los gastos generales, el beneficio industrial y el impuesto sobre el valor añadido.



Proyecto PROYECTO DE URBANIZACIÓN PARA CONEXIÓN CON LA RED GENERAL MUNICIPAL
Situación ASADOR BEDUA, BARRIO BEDUA. 20740 ZESTOA (GIPUZKOA)
Promotor JOSE MARI IRIONDO LOPETEGUI

ARQUITECTO JOSU ARRIETA ARRIOLA

Fecha 01/2023

Pliego de condiciones

Pliego de cláusulas administrativas

1.3.5.4. Precios contradictorios

Sólo se producirán precios contradictorios cuando el promotor, por medio del director de obra, decida introducir unidades o cambios de calidad en alguna de las previstas, o cuando sea necesario afrontar alguna circunstancia imprevista.

El contratista siempre estará obligado a efectuar los cambios indicados.

A falta de acuerdo, el precio se resolverá contradictoriamente entre el director de obra y el contratista antes de comenzar la ejecución de los trabajos y en el plazo que determine el contrato de obra o, en su defecto, antes de quince días hábiles desde que se le comunique fehacientemente al director de obra. Si subsiste la diferencia, se acudirá, en primer lugar, al concepto más análogo dentro del cuadro de precios del proyecto y, en segundo lugar, al banco de precios de uso más frecuente en la localidad.

Los contradictorios que hubiese se referirán siempre a los precios unitarios de la fecha del contrato de obra. Nunca se tomará para la valoración de los correspondientes precios contradictorios la fecha de la ejecución de la unidad de obra en cuestión.

1.3.5.5. Reclamación de aumento de precios

Si el contratista, antes de la firma del contrato de obra, no hubiese hecho la reclamación u observación oportuna, no podrá bajo ningún pretexto de error u omisión reclamar aumento de los precios fijados en el cuadro correspondiente del presupuesto que sirva de base para la ejecución de las obras.

1.3.5.6. Formas tradicionales de medir o de aplicar los precios

En ningún caso podrá alegar el contratista los usos y costumbres locales respecto de la aplicación de los precios o de la forma de medir las unidades de obra ejecutadas. Se estará a lo previsto en el Presupuesto y en el criterio de medición en obra recogido en el Pliego.

1.3.5.7. De la revisión de los precios contratados

El presupuesto presentado por el contratista se entiende que es cerrado, por lo que no se aplicará revisión de precios.

Sólo se procederá a efectuar revisión de precios cuando haya quedado explícitamente determinado en el contrato de obra entre el promotor y el contratista.

1.3.5.8. Acopio de materiales

El contratista queda obligado a ejecutar los acopios de materiales o aparatos de obra que el promotor ordene por escrito.

Los materiales acopiados, una vez abonados por el propietario, son de la exclusiva propiedad de éste, siendo el contratista responsable de su guarda y conservación.

1.3.6. Obras por administración

Se denominan "Obras por administración" aquellas en las que las gestiones que se precisan para su realización las lleva directamente el promotor, bien por sí mismo, por un representante suyo o por mediación de un contratista.

Las obras por administración se clasifican en dos modalidades:

- Obras por administración directa.
- Obras por administración delegada o indirecta.



Proyecto PROYECTO DE URBANIZACIÓN PARA CONEXIÓN CON LA RED GENERAL MUNICIPAL

Situación ASADOR BEDUA, BARRIO BEDUA. 20740 ZESTOA (GIPUZKOA)

Promotor JOSE MARI IRIONDO LOPETEGUI

ARQUITECTO JOSU ARRIETA ARRIOLA

Fecha 01/2023

Pliego de condiciones

Pliego de cláusulas administrativas

Según la modalidad de contratación, en el contrato de obra se regulará:

- Su liquidación.
- El abono al contratista de las cuentas de administración delegada.
- Las normas para la adquisición de los materiales y aparatos.
- Responsabilidades del contratista en la contratación por administración en general y, en particular, la debida al bajo rendimiento de los obreros.

1.3.7. Valoración y abono de los trabajos

1.3.7.1. Forma y plazos de abono de las obras

Se realizará por certificaciones de obra y se recogerán las condiciones en el contrato de obra establecido entre las partes que intervienen (promotor y contratista) que, en definitiva, es el que tiene validez.

Los pagos se efectuarán por el promotor en los plazos previamente establecidos en el contrato de obra, y su importe corresponderá precisamente al de las certificaciones de la obra conformadas por el director de ejecución de la obra, en virtud de las cuáles se verifican aquéllos.

El director de ejecución de la obra realizará, en la forma y condiciones que establezca el criterio de medición en obra incorporado en las Prescripciones en cuanto a la Ejecución por Unidad de Obra, la medición de las unidades de obra ejecutadas durante el período de tiempo anterior, pudiendo el contratista presenciar la realización de tales mediciones.

Para las obras o partes de obra que, por sus dimensiones y características, hayan de quedar posterior y definitivamente ocultas, el contratista está obligado a avisar al director de ejecución de la obra con la suficiente antelación, a fin de que éste pueda realizar las correspondientes mediciones y toma de datos, levantando los planos que las definan, cuya conformidad suscribirá el contratista.

A falta de aviso anticipado, cuya existencia corresponde probar al contratista, queda éste obligado a aceptar las decisiones del promotor sobre el particular.

1.3.7.2. Relaciones valoradas y certificaciones

En los plazos fijados en el contrato de obra entre el promotor y el contratista, éste último formulará una relación valorada de las obras ejecutadas durante las fechas previstas, según la medición practicada por el director de ejecución de la obra.

Las certificaciones de obra serán el resultado de aplicar, a la cantidad de obra realmente ejecutada, los precios contratados de las unidades de obra. Sin embargo, los excesos de obra realizada en unidades, tales como excavaciones y hormigones, que sean imputables al contratista, no serán objeto de certificación alguna.

Los pagos se efectuarán por el promotor en los plazos previamente establecidos, y su importe corresponderá al de las certificaciones de obra, conformadas por la dirección facultativa. Tendrán el carácter de documento y entregas a buena cuenta, sujetas a las rectificaciones y variaciones que se deriven de la Liquidación Final, no suponiendo tampoco dichas certificaciones parciales la aceptación, la aprobación, ni la recepción de las obras que comprenden.

Las relaciones valoradas contendrán solamente la obra ejecutada en el plazo a que la valoración se refiere. Si la dirección facultativa lo exigiera, las certificaciones se extenderán a origen.



Proyecto PROYECTO DE URBANIZACIÓN PARA CONEXIÓN CON LA RED GENERAL MUNICIPAL
Situación ASADOR BEDUA, BARRIO BEDUA. 20740 ZESTOA (GIPUZKOA)
Promotor JOSE MARI IRIONDO LOPETEGUI

ARQUITECTO JOSU ARRIETA ARRIOLA

Fecha 01/2023

Pliego de condiciones

Pliego de cláusulas administrativas

1.3.7.3. Mejora de obras libremente ejecutadas

Cuando el contratista, incluso con la autorización del director de obra, emplease materiales de más esmerada preparación o de mayor tamaño que el señalado en el proyecto o sustituyese una clase de fábrica por otra que tuviese asignado mayor precio, o ejecutase con mayores dimensiones cualquier parte de la obra, o, en general, introdujese en ésta y sin solicitársela, cualquier otra modificación que sea beneficiosa a juicio de la dirección facultativa, no tendrá derecho más que al abono de lo que pudiera corresponderle en el caso de que hubiese construido la obra con estricta sujeción a la proyectada y contratada o adjudicada.

1.3.7.4. Abono de trabajos presupuestados con partida alzada

El abono de los trabajos presupuestados en partida alzada se efectuará previa justificación por parte del contratista. Para ello, el director de obra indicará al contratista, con anterioridad a su ejecución, el procedimiento que ha de seguirse para llevar dicha cuenta.

1.3.7.5. Abono de trabajos especiales no contratados

Cuando fuese preciso efectuar cualquier tipo de trabajo de índole especial u ordinaria que, por no estar contratado, no sea de cuenta del contratista, y si no se contratasen con tercera persona, tendrá el contratista la obligación de realizarlos y de satisfacer los gastos de toda clase que ocasionen, los cuales le serán abonados por el promotor por separado y en las condiciones que se estipulen en el contrato de obra.

1.3.7.6. Abono de trabajos ejecutados durante el plazo de garantía

Efectuada la recepción provisional, y si durante el plazo de garantía se hubieran ejecutado trabajos cualesquiera, para su abono se procederá así:

- Si los trabajos que se realicen estuvieran especificados en el Proyecto, y sin causa justificada no se hubieran realizado por el contratista a su debido tiempo, y el director de obra exigiera su realización durante el plazo de garantía, serán valorados a los precios que figuren en el Presupuesto y abonados de acuerdo con lo establecido en el presente Pliego de Condiciones, sin estar sujetos a revisión de precios.
- Si se han ejecutado trabajos precisos para la reparación de desperfectos ocasionados por el uso del edificio, por haber sido éste utilizado durante dicho plazo por el promotor, se valorarán y abonarán a los precios del día, previamente acordados.
- Si se han ejecutado trabajos para la reparación de desperfectos ocasionados por deficiencia de la construcción o de la calidad de los materiales, nada se abonará por ellos al contratista.

1.3.8. Indemnizaciones Mutuas

1.3.8.1. Indemnización por retraso del plazo de terminación de las obras

Si, por causas imputables al contratista, las obras sufrieran un retraso en su finalización con relación al plazo de ejecución previsto, el promotor podrá imponer al contratista, con cargo a la última certificación, las penalizaciones establecidas en el contrato, que nunca serán inferiores al perjuicio que pudiera causar el retraso de la obra.

1.3.8.2. Demora de los pagos por parte del promotor

Se regulará en el contrato de obra las condiciones a cumplir por parte de ambos.

1.3.9. Varios

1.3.9.1. Mejoras, aumentos y/o reducciones de obra

Sólo se admitirán mejoras de obra, en el caso que el director de obra haya ordenado por escrito la ejecución de los trabajos nuevos o que mejoren la calidad de los contratados, así como de los materiales y maquinaria previstos en el contrato.



Proyecto PROYECTO DE URBANIZACIÓN PARA CONEXIÓN CON LA RED GENERAL MUNICIPAL
Situación ASADOR BEDUA, BARRIO BEDUA. 20740 ZESTOA (GIPUZKOA)
Promotor JOSE MARI IRIONDO LOPETEGUI

ARQUITECTO JOSU ARRIETA ARRIOLA

Fecha 01/2023

Pliego de condiciones

Pliego de cláusulas administrativas

Sólo se admitirán aumentos de obra en las unidades contratadas, en el caso que el director de obra haya ordenado por escrito la ampliación de las contratadas como consecuencia de observar errores en las mediciones de proyecto.

En ambos casos será condición indispensable que ambas partes contratantes, antes de su ejecución o empleo, convengan por escrito los importes totales de las unidades mejoradas, los precios de los nuevos materiales o maquinaria ordenados emplear y los aumentos que todas estas mejoras o aumentos de obra supongan sobre el importe de las unidades contratadas.

Se seguirán el mismo criterio y procedimiento, cuando el director de obra introduzca innovaciones que supongan una reducción en los importes de las unidades de obra contratadas.

1.3.9.2. Unidades de obra defectuosas

Las obras defectuosas no se valorarán.

1.3.9.3. Seguro de las obras

El contratista está obligado a asegurar la obra contratada durante todo el tiempo que dure su ejecución, hasta la recepción definitiva.

1.3.9.4. Conservación de la obra

El contratista está obligado a conservar la obra contratada durante todo el tiempo que dure su ejecución, hasta la recepción definitiva.

1.3.9.5. Uso por el contratista de edificio o bienes del promotor

No podrá el contratista hacer uso de edificio o bienes del promotor durante la ejecución de las obras sin el consentimiento del mismo.

Al abandonar el contratista el edificio, tanto por buena terminación de las obras, como por resolución del contrato, está obligado a dejarlo desocupado y limpio en el plazo que se estipule en el contrato de obra.

1.3.9.6. Pago de arbitrios

El pago de impuestos y arbitrios en general, municipales o de otro origen, sobre vallas, alumbrado, etc., cuyo abono debe hacerse durante el tiempo de ejecución de las obras y por conceptos inherentes a los propios trabajos que se realizan, correrán a cargo del contratista, siempre que en el contrato de obra no se estipule lo contrario.

1.3.10. Retenciones en concepto de garantía

Del importe total de las certificaciones se descontará un porcentaje, que se retendrá en concepto de garantía. Este valor no deberá ser nunca menor del cinco por cien (5%) y responderá de los trabajos mal ejecutados y de los perjuicios que puedan ocasionarle al promotor.

Esta retención en concepto de garantía quedará en poder del promotor durante el tiempo designado como PERIODO DE GARANTÍA, pudiendo ser dicha retención, "en metálico" o mediante un aval bancario que garantice el importe total de la retención.

Si el contratista se negase a hacer por su cuenta los trabajos precisos para ultimar la obra en las condiciones contratadas, el director de obra, en representación del promotor, los ordenará ejecutar a un tercero, o podrá realizarlos directamente por administración, abonando su importe con la fianza depositada, sin perjuicio de las acciones a que



Proyecto PROYECTO DE URBANIZACIÓN PARA CONEXIÓN CON LA RED GENERAL MUNICIPAL
Situación ASADOR BEDUA, BARRIO BEDUA. 20740 ZESTOA (GIPUZKOA)
Promotor JOSE MARI IRIONDO LOPETEGUI

ARQUITECTO JOSU ARRIETA ARRIOLA

Fecha 01/2023

Pliego de condiciones

Pliego de cláusulas administrativas

tenga derecho el promotor, en el caso de que el importe de la fianza no bastase para cubrir el importe de los gastos efectuados en las unidades de obra que no fuesen de recibo.

La fianza retenida en concepto de garantía será devuelta al contratista en el plazo estipulado en el contrato, una vez firmada el Acta de Recepción Definitiva de la obra. El promotor podrá exigir que el contratista le acredite la liquidación y finiquito de sus deudas atribuibles a la ejecución de la obra, tales como salarios, suministros o subcontratos.

1.3.11. Plazos de ejecución: Planning de obra

En el contrato de obra deberán figurar los plazos de ejecución y entregas, tanto totales como parciales. Además, será conveniente adjuntar al respectivo contrato un Planning de la ejecución de la obra donde figuren de forma gráfica y detallada la duración de las distintas partidas de obra que deberán conformar las partes contratantes.

1.3.12. Liquidación económica de las obras

Simultáneamente al libramiento de la última certificación, se procederá al otorgamiento del Acta de Liquidación Económica de las obras, que deberán firmar el promotor y el contratista. En este acto se dará por terminada la obra y se entregarán, en su caso, las llaves, los correspondientes boletines debidamente cumplimentados de acuerdo a la Normativa Vigente, así como los proyectos Técnicos y permisos de las instalaciones contratadas.

Dicha Acta de Liquidación Económica servirá de Acta de Recepción Provisional de las obras, para lo cual será conformada por el promotor, el contratista, el director de obra y el director de ejecución de la obra, quedando desde dicho momento la conservación y custodia de las mismas a cargo del promotor.

La citada recepción de las obras, provisional y definitiva, queda regulada según se describe en las Disposiciones Generales del presente Pliego.

1.3.13. Liquidación final de la obra

Entre el promotor y contratista, la liquidación de la obra deberá hacerse de acuerdo con las certificaciones conformadas por la Dirección de Obra. Si la liquidación se realizara sin el visto bueno de la Dirección de Obra, ésta sólo mediará, en caso de desavenencia o desacuerdo, en el recurso ante los Tribunales.



Proyecto PROYECTO DE URBANIZACIÓN PARA CONEXIÓN CON LA RED GENERAL MUNICIPAL

Situación ASADOR BEDUA, BARRIO BEDUA. 20740 ZESTOA (GIPUZKOA)

Promotor JOSE MARI IRIONDO LOPETEGUI

ARQUITECTO JOSU ARRIETA ARRIOLA

Fecha 01/2023

Pliego de condiciones

Pliego de condiciones técnicas particulares



Proyecto PROYECTO DE URBANIZACIÓN PARA CONEXIÓN CON LA RED GENERAL MUNICIPAL
Situación ASADOR BEDUA, BARRIO BEDUA. 20740 ZESTOA (GIPUZKOA)
Promotor JOSE MARI IRIONDO LOPETEGUI

ARQUITECTO JOSU ARRIETA ARRIOLA

Fecha 01/2023

Pliego de condiciones

Pliego de condiciones técnicas particulares

2. PLIEGO DE CONDICIONES TÉCNICAS PARTICULARES

2.1. Prescripciones sobre los materiales

Para facilitar la labor a realizar, por parte del director de la ejecución de la obra, para el control de recepción en obra de los productos, equipos y sistemas que se suministren a la obra de acuerdo con lo especificado en el "Real Decreto 314/2006. Código Técnico de la Edificación (CTE)", en el presente proyecto se especifican las características técnicas que deberán cumplir los productos, equipos y sistemas suministrados.

Los productos, equipos y sistemas suministrados deberán cumplir las condiciones que sobre ellos se especifican en los distintos documentos que componen el Proyecto. Asimismo, sus calidades serán acordes con las distintas normas que sobre ellos estén publicadas y que tendrán un carácter de complementariedad a este apartado del Pliego. Tendrán preferencia en cuanto a su aceptabilidad aquellos materiales que estén en posesión de Documento de Idoneidad Técnica que avale sus calidades, emitido por Organismos Técnicos reconocidos.

Este control de recepción en obra de productos, equipos y sistemas comprenderá:

- El control de la documentación de los suministros.
- El control mediante distintivos de calidad o evaluaciones técnicas de idoneidad.
- El control mediante ensayos.

Por parte del constructor o contratista debe existir obligación de comunicar a los suministradores de productos las calidades que se exigen para los distintos materiales, aconsejándose que previamente al empleo de los mismos se solicite la aprobación del director de ejecución de la obra y de las entidades y laboratorios encargados del control de calidad de la obra.

El contratista será responsable de que los materiales empleados cumplan con las condiciones exigidas, independientemente del nivel de control de calidad que se establezca para la aceptación de los mismos.

El contratista notificará al director de ejecución de la obra, con suficiente antelación, la procedencia de los materiales que se proponga utilizar, aportando, cuando así lo solicite el director de ejecución de la obra, las muestras y datos necesarios para decidir acerca de su aceptación.

Estos materiales serán reconocidos por el director de ejecución de la obra antes de su empleo en obra, sin cuya aprobación no podrán ser acopiados en obra ni se podrá proceder a su colocación. Así mismo, aún después de colocados en obra, aquellos materiales que presenten defectos no percibidos en el primer reconocimiento, siempre que vaya en perjuicio del buen acabado de la obra, serán retirados de la obra. Todos los gastos que ello ocasionase serán a cargo del contratista.

El hecho de que el contratista subcontrate cualquier partida de obra no le exime de su responsabilidad.

La simple inspección o examen por parte de los Técnicos no supone la recepción absoluta de los mismos, siendo los oportunos ensayos los que determinen su idoneidad, no extinguiéndose la responsabilidad contractual del contratista a estos efectos hasta la recepción definitiva de la obra.

2.1.1. Garantías de calidad (Marcado CE)

El término producto de construcción queda definido como cualquier producto fabricado para su incorporación, con carácter permanente, a las obras de edificación e ingeniería civil que tengan incidencia sobre los siguientes requisitos esenciales:

- Resistencia mecánica y estabilidad.
- Seguridad en caso de incendio.
- Higiene, salud y medio ambiente.
- Seguridad de utilización.
- Protección contra el ruido.
- Ahorro de energía y aislamiento térmico.

El marcado CE de un producto de construcción indica:

- Que éste cumple con unas determinadas especificaciones técnicas relacionadas con los requisitos esenciales contenidos en las Normas Armonizadas (EN) y en las Guías DITE (Guías para el Documento de Idoneidad Técnica Europeo).
- Que se ha cumplido el sistema de evaluación y verificación de la constancia de las prestaciones indicado en los mandatos relativos a las normas armonizadas y en las especificaciones técnicas armonizadas.



Proyecto PROYECTO DE URBANIZACIÓN PARA CONEXIÓN CON LA RED GENERAL MUNICIPAL
Situación ASADOR BEDUA, BARRIO BEDUA. 20740 ZESTOA (GIPUZKOA)
Promotor JOSE MARI IRIONDO LOPETEGUI

ARQUITECTO JOSU ARRIETA ARRIOLA

Fecha 01/2023

Pliego de condiciones

Pliego de condiciones técnicas particulares

Siendo el fabricante el responsable de su fijación y la Administración competente en materia de industria la que vele por la correcta utilización del marcado CE.

Es obligación del director de la ejecución de la obra verificar si los productos que entran en la obra están afectados por el cumplimiento del sistema del marcado CE y, en caso de ser así, si se cumplen las condiciones establecidas en el "Reglamento (UE) N° 305/2011. Reglamento por el que se establecen condiciones armonizadas para la comercialización de productos de construcción y se deroga la Directiva 89/106/CEE del Consejo".

El marcado CE se materializa mediante el símbolo "CE" acompañado de una información complementaria.

El fabricante debe cuidar de que el marcado CE figure, por orden de preferencia:

- En el producto propiamente dicho.
- En una etiqueta adherida al mismo.
- En su envase o embalaje.
- En la documentación comercial que le acompaña.

Las letras del símbolo CE deben tener una dimensión vertical no inferior a 5 mm.

Además del símbolo CE deben estar situadas en una de las cuatro posibles localizaciones una serie de inscripciones complementarias, cuyo contenido específico se determina en las normas armonizadas y Guías DITE para cada familia de productos, entre las que se incluyen:

- el número de identificación del organismo notificado (cuando proceda)
- el nombre comercial o la marca distintiva del fabricante
- la dirección del fabricante
- el nombre comercial o la marca distintiva de la fábrica
- las dos últimas cifras del año en el que se ha estampado el marcado en el producto
- el número del certificado CE de conformidad (cuando proceda)
- el número de la norma armonizada y en caso de verse afectada por varias los números de todas ellas
- la designación del producto, su uso previsto y su designación normalizada
- información adicional que permita identificar las características del producto atendiendo a sus especificaciones técnicas

Las inscripciones complementarias del marcado CE no tienen por qué tener un formato, tipo de letra, color o composición especial, debiendo cumplir únicamente las características reseñadas anteriormente para el símbolo.

Dentro de las características del producto podemos encontrar que alguna de ellas presente la mención "Prestación no determinada" (PND).

La opción PND es una clase que puede ser considerada si al menos un estado miembro no tiene requisitos legales para una determinada característica y el fabricante no desea facilitar el valor de esa característica.

2.1.2. Hormigones

2.1.2.1. Hormigón estructural

2.1.2.1.1. Condiciones de suministro

- El hormigón se debe transportar utilizando procedimientos adecuados para conseguir que las masas lleguen al lugar de entrega en las condiciones estipuladas, sin experimentar variación sensible en las características que poseían recién amasadas.
- Cuando el hormigón se amasa completamente en central y se transporta en amasadoras móviles, el volumen de hormigón transportado no deberá exceder del 80% del volumen total del tambor. Cuando el hormigón se amasa, o se termina de amasar, en amasadora móvil, el volumen no excederá de los dos tercios del volumen total del tambor.
- Los equipos de transporte deberán estar exentos de residuos de hormigón o mortero endurecido, para lo cual se limpiarán cuidadosamente antes de proceder a la carga de una nueva masa fresca de hormigón. Asimismo, no deberán presentar desperfectos o desgastes en las paletas o en su superficie interior que puedan afectar a la homogeneidad del hormigón.



Proyecto PROYECTO DE URBANIZACIÓN PARA CONEXIÓN CON LA RED GENERAL MUNICIPAL
Situación ASADOR BEDUA, BARRIO BEDUA. 20740 ZESTOA (GIPUZKOA)
Promotor JOSE MARI IRIONDO LOPETEGUI

ARQUITECTO JOSU ARRIETA ARRIOLA

Fecha 01/2023

Pliego de condiciones

Pliego de condiciones técnicas particulares

- El transporte podrá realizarse en amasadoras móviles, a la velocidad de agitación, o en equipos con o sin agitadores, siempre que tales equipos tengan superficies lisas y redondeadas y sean capaces de mantener la homogeneidad del hormigón durante el transporte y la descarga.

2.1.2.1.2. Recepción y control

- Documentación de los suministros:
 - Los suministradores entregarán al Constructor, quién los facilitará a la dirección facultativa, cualquier documento de identificación del producto exigido por la reglamentación aplicable o, en su caso, por el proyecto o por la dirección facultativa. Se facilitarán los siguientes documentos:
 - Antes del suministro:
 - Los documentos de conformidad o autorizaciones administrativas exigidas reglamentariamente.
 - Se entregarán los certificados de ensayo que garanticen el cumplimiento de lo establecido en el Código Estructural.
 - Durante el suministro:
 - Cada carga de hormigón fabricado en central, tanto si ésta pertenece o no a las instalaciones de obra, irá acompañada de una hoja de suministro que estará en todo momento a disposición de la Dirección de Obra, y en la que deberán figurar, como mínimo, los siguientes datos:
 - Nombre de la central de fabricación de hormigón.
 - Número de serie de la hoja de suministro.
 - Fecha de entrega.
 - Nombre del peticionario y del responsable de la recepción.
 - Especificación del hormigón.
 - En el caso de que el hormigón se designe por propiedades:
 - Designación.
 - Contenido de cemento en kilos por metro cúbico (kg/m^3) de hormigón, con una tolerancia de ± 15 kg.
 - Relación agua/cemento del hormigón, con una tolerancia de $\pm 0,02$.
 - En el caso de que el hormigón se designe por dosificación:
 - Contenido de cemento por metro cúbico de hormigón.
 - Relación agua/cemento del hormigón, con una tolerancia de $\pm 0,02$.
 - Tipo de ambiente.
 - Tipo, clase y marca del cemento.
 - Consistencia.
 - Tamaño máximo del árido.
 - Tipo de aditivo, si lo hubiere, y en caso contrario indicación expresa de que no contiene.
 - Procedencia y cantidad de adición (cenizas volantes o humo de sílice) si la hubiere y, en caso contrario, indicación expresa de que no contiene.
 - Designación específica del lugar del suministro (nombre y lugar).
 - Cantidad de hormigón que compone la carga, expresada en metros cúbicos de hormigón fresco.
 - Identificación del camión hormigonera (o equipo de transporte) y de la persona que proceda a la descarga.
 - Hora límite de uso para el hormigón.
 - Después del suministro:
 - El certificado final de suministro, firmado por persona física con poder de representación suficiente, en el cual se garantice la necesaria trazabilidad del producto certificado.
 - Ensayos:
 - La comprobación de las propiedades o características exigibles a este material se realiza según el Código Estructural.

2.1.2.1.3. Conservación, almacenamiento y manipulación

- En el vertido y colocación de las masas, incluso cuando estas operaciones se realicen de un modo continuo mediante conducciones apropiadas, se adoptarán las debidas precauciones para evitar la disgregación de la mezcla.



Proyecto PROYECTO DE URBANIZACIÓN PARA CONEXIÓN CON LA RED GENERAL MUNICIPAL

Situación ASADOR BEDUA, BARRIO BEDUA. 20740 ZESTOA (GIPUZKOA)

Promotor JOSE MARI IRIONDO LOPETEGUI

ARQUITECTO JOSU ARRIETA ARRIOLA

Fecha 01/2023

Pliego de condiciones

Pliego de condiciones técnicas particulares

2.1.2.1.4. Recomendaciones para su uso en obra

- El tiempo transcurrido entre la adición de agua de amasado al cemento y a los áridos y la colocación del hormigón, no debe ser mayor de hora y media. En tiempo caluroso, o bajo condiciones que contribuyan a un rápido fraguado del hormigón, el tiempo límite deberá ser inferior, a menos que se adopten medidas especiales que, sin perjudicar la calidad del hormigón, aumenten el tiempo de fraguado.
- Hormigonado en tiempo frío:
 - La temperatura de la masa de hormigón, en el momento de verterla en el molde o encofrado, no será inferior a 5°C.
 - Se prohíbe verter el hormigón sobre elementos (armaduras, moldes, etc.) cuya temperatura sea inferior a cero grados centígrados.
 - En general, se suspenderá el hormigonado siempre que se prevea que, dentro de las cuarenta y ocho horas siguientes, pueda descender la temperatura ambiente por debajo de cero grados centígrados.
 - En los casos en que, por absoluta necesidad, se hormigone en tiempo de heladas, se adoptarán las medidas necesarias para garantizar que, durante el fraguado y primer endurecimiento del hormigón, no se producirán deterioros locales en los elementos correspondientes, ni mermas permanentes apreciables de las características resistentes del material.
- Hormigonado en tiempo caluroso:
 - Si la temperatura ambiente es superior a 40°C o hay un viento excesivo, se suspenderá el hormigonado, salvo que, previa autorización expresa de la Dirección de Obra, se adopten medidas especiales.

2.1.3. Aceros para hormigón armado

2.1.3.1. Mallas electrosoldadas

2.1.3.1.1. Condiciones de suministro

- Las mallas se deben transportar protegidas adecuadamente contra la lluvia y la agresividad de la atmósfera ambiental.

2.1.3.1.2. Recepción y control

- Documentación de los suministros:
 - Los suministradores entregarán al Constructor, quién los facilitará a la dirección facultativa, cualquier documento de identificación del producto exigido por la reglamentación aplicable o, en su caso, por el proyecto o por la dirección facultativa. Se facilitarán los siguientes documentos:
 - Antes del suministro:
 - Los documentos de conformidad o autorizaciones administrativas exigidas reglamentariamente.
 - Hasta la entrada en vigor del marcado CE, se adjuntará un certificado de garantía del fabricante firmado por persona física con representación suficiente y que abarque todas las características contempladas en el Código Estructural.
 - Se entregará copia de documentación relativa al acero para armaduras pasivas.
 - Durante el suministro:
 - Las hojas de suministro de cada partida o remesa.
 - Hasta la entrada en vigor del marcado CE, se adjuntará una declaración del sistema de identificación del acero que haya empleado el fabricante.
 - Las clases técnicas se especificarán mediante códigos de identificación de los tipos de acero empleados en la malla mediante los correspondientes engrosamientos u omisiones de corrugas o grafilas. Además, las barras corrugadas o los alambres, en su caso, deberán llevar grabadas las marcas de identificación que incluyen información sobre el país de origen y el fabricante.
 - Después del suministro:
 - El certificado final de suministro, firmado por persona física con poder de representación suficiente, en el cual se garantice la necesaria trazabilidad del producto certificado.



Proyecto PROYECTO DE URBANIZACIÓN PARA CONEXIÓN CON LA RED GENERAL MUNICIPAL
Situación ASADOR BEDUA, BARRIO BEDUA. 20740 ZESTOA (GIPUZKOA)
Promotor JOSE MARI IRIONDO LOPETEGUI

ARQUITECTO JOSU ARRIETA ARRIOLA

Fecha 01/2023

Pliego de condiciones

Pliego de condiciones técnicas particulares

- Distintivos de calidad y evaluaciones de idoneidad técnica:
 - En su caso, los suministradores entregarán al Constructor, quién la facilitará a la dirección facultativa, una copia compulsada por persona física de los certificados que avalen que los productos que se suministrarán están en posesión de un distintivo de calidad oficialmente reconocido, donde al menos constará la siguiente información:
 - Identificación de la entidad certificadora.
 - Logotipo del distintivo de calidad.
 - Identificación del fabricante.
 - Alcance del certificado.
 - Garantía que queda cubierta por el distintivo (nivel de certificación).
 - Número de certificado.
 - Fecha de expedición del certificado.
 - Antes del inicio del suministro, la dirección facultativa valorará, en función del nivel de garantía del distintivo y de acuerdo con lo indicado en el proyecto y lo establecido en el Código Estructural, si la documentación aportada es suficiente para la aceptación del producto suministrado o, en su caso, qué comprobaciones deben efectuarse.
- Ensayos:
 - La comprobación de las propiedades o características exigibles a este material se realiza según el Código Estructural.
 - En el caso de efectuarse ensayos, los laboratorios de control facilitarán sus resultados acompañados de la incertidumbre de medida para un determinado nivel de confianza, así como la información relativa a las fechas, tanto de la entrada de la muestra en el laboratorio como de la realización de los ensayos.
 - Las entidades y los laboratorios de control de calidad entregarán los resultados de su actividad al agente autor del encargo y, en todo caso, a la dirección facultativa.

2.1.3.1.3. Conservación, almacenamiento y manipulación

- Durante el almacenamiento las armaduras se protegerán adecuadamente contra la lluvia, y de la agresividad de la atmósfera ambiental. Hasta el momento de su empleo, se conservarán en obra, cuidadosamente clasificadas según sus tipos, calidades, diámetros y procedencias, para garantizar la necesaria trazabilidad.
- Antes de su utilización y especialmente después de un largo periodo de almacenamiento en obra, se examinará el estado de su superficie, con el fin de asegurarse de que no presenta alteraciones perjudiciales. Una ligera capa de óxido en la superficie de las barras no se considera perjudicial para su utilización. Sin embargo, no se admitirán pérdidas de peso por oxidación superficial, comprobadas después de una limpieza con cepillo de alambres hasta quitar el óxido adherido, que sean superiores al 1% respecto al peso inicial de la muestra.
- En el momento de su utilización, las armaduras pasivas deben estar exentas de sustancias extrañas en su superficie tales como grasa, aceite, pintura, polvo, tierra o cualquier otro material perjudicial para su buena conservación o su adherencia.

2.1.3.1.4. Recomendaciones para su uso en obra

- Para prevenir la corrosión, se deberá tener en cuenta todas las consideraciones relativas a los espesores de recubrimiento.
- Con respecto a los materiales empleados, se prohíbe poner en contacto las armaduras con otros metales de muy diferente potencial galvánico.
- Se prohíbe emplear materiales componentes (agua, áridos, aditivos y/o adiciones) que contengan iones despasivantes, como cloruros, sulfuros y sulfatos, en proporciones superiores a las establecidas.

2.1.4. Instalaciones

2.1.4.1. Tubos de plástico (PP, PE-X, PB, PVC)



Proyecto PROYECTO DE URBANIZACIÓN PARA CONEXIÓN CON LA RED GENERAL MUNICIPAL
Situación ASADOR BEDUA, BARRIO BEDUA. 20740 ZESTOA (GIPUZKOA)
Promotor JOSE MARI IRIONDO LOPETEGUI

ARQUITECTO JOSU ARRIETA ARRIOLA

Fecha 01/2023

Pliego de condiciones

Pliego de condiciones técnicas particulares

2.1.4.1.1. Condiciones de suministro

- Los tubos se deben suministrar a pie de obra en camiones con suelo plano, sin paletizar, y los accesorios en cajas adecuadas para ellos.
- Los tubos se deben colocar sobre los camiones de forma que no se produzcan deformaciones por contacto con aristas vivas, cadenas, etc., y de forma que no queden tramos salientes innecesarios.
- Los tubos y accesorios se deben cargar de forma que no se produzca ningún deterioro durante el transporte. Los tubos se deben apilar a una altura máxima de 1,5 m.
- Se debe evitar la colocación de peso excesivo encima de los tubos, colocando las cajas de accesorios en la base del camión.
- Cuando los tubos se suministren en rollos, se deben colocar de forma horizontal en la base del camión, o encima de los tubos suministrados en barras si los hubiera, cuidando de evitar su aplastamiento.
- Los rollos de gran diámetro que, por sus dimensiones, la plataforma del vehículo no admita en posición horizontal, deben colocarse verticalmente, teniendo la precaución de que permanezcan el menor tiempo posible en esta posición.
- Los tubos y accesorios se deben cargar y descargar cuidadosamente.

2.1.4.1.2. Recepción y control

- Documentación de los suministros:
 - Los tubos deben estar marcados a intervalos máximos de 1 m y al menos una vez por accesorio, con:
 - Los caracteres correspondientes a la designación normalizada.
 - La trazabilidad del tubo (información facilitada por el fabricante que indique la fecha de fabricación, en cifras o en código, y un número o código indicativo de la factoría de fabricación en caso de existir más de una).
 - Los caracteres de marcado deben estar impresos o grabados directamente sobre el tubo o accesorio de forma que sean legibles después de su almacenamiento, exposición a la intemperie, instalación y puesta en obra
 - El marcado no debe producir fisuras u otro tipo de defecto que influya desfavorablemente en el comportamiento funcional del tubo o accesorio.
 - Si se utiliza el sistema de impresión, el color de la información debe ser diferente al color base del tubo o accesorio.
 - El tamaño del marcado debe ser fácilmente legible sin aumento.
 - Los tubos y accesorios certificados por una tercera parte pueden estar marcados en consecuencia.
- Ensayos:
 - La comprobación de las propiedades o características exigibles a este material se realiza según la normativa vigente.

2.1.4.1.3. Conservación, almacenamiento y manipulación

- Debe evitarse el daño en las superficies y en los extremos de los tubos y accesorios. Deben utilizarse, si fuese posible, los embalajes de origen.
- Debe evitarse el almacenamiento a la luz directa del sol durante largos periodos de tiempo.
- Debe disponerse de una zona de almacenamiento que tenga el suelo liso y nivelado o un lecho plano de estructura de madera, con el fin de evitar cualquier curvatura o deterioro de los tubos.
- Los tubos con embocadura y con accesorios montados previamente se deben disponer de forma que estén protegidos contra el deterioro y los extremos queden libres de cargas, por ejemplo, alternando los extremos con embocadura y los extremos sin embocadura o en capas adyacentes.



Proyecto PROYECTO DE URBANIZACIÓN PARA CONEXIÓN CON LA RED GENERAL MUNICIPAL
Situación ASADOR BEDUA, BARRIO BEDUA. 20740 ZESTOA (GIPUZKOA)
Promotor JOSE MARI IRIONDO LOPETEGUI

ARQUITECTO JOSU ARRIETA ARRIOLA

Fecha 01/2023

Pliego de condiciones

Pliego de condiciones técnicas particulares

- Los tubos en rollos se deben almacenar en pisos apilados uno sobre otro o verticalmente en soportes o estanterías especialmente diseñadas para este fin.
- El desenrollado de los tubos debe hacerse tangencialmente al rollo, rodándolo sobre sí mismo. No debe hacerse jamás en espiral.
- Debe evitarse todo riesgo de deterioro llevando los tubos y accesorios sin arrastrar hasta el lugar de trabajo, y evitando dejarlos caer sobre una superficie dura.
- Cuando se utilicen medios mecánicos de manipulación, las técnicas empleadas deben asegurar que no producen daños en los tubos. Las eslingas de metal, ganchos y cadenas empleadas en la manipulación no deben entrar en contacto con el tubo.
- Debe evitarse cualquier indicio de suciedad en los accesorios y en las bocas de los tubos, pues puede dar lugar, si no se limpia, a instalaciones defectuosas. Los extremos de los tubos se deben cubrir o proteger con el fin de evitar la entrada de suciedad en los mismos. La limpieza del tubo y de los accesorios se debe realizar siguiendo las instrucciones del fabricante.
- El tubo se debe cortar con su correspondiente cortatubos.

2.2. Prescripciones en cuanto a la Ejecución por Unidad de Obra

Las prescripciones para la ejecución de cada una de las diferentes unidades de obra se organizan en los siguientes apartados:

MEDIDAS PARA ASEGURAR LA COMPATIBILIDAD ENTRE LOS DIFERENTES PRODUCTOS, ELEMENTOS Y SISTEMAS CONSTRUCTIVOS QUE COMPONEN LA UNIDAD DE OBRA.

Se especifican, en caso de que existan, las posibles incompatibilidades, tanto físicas como químicas, entre los diversos componentes que componen la unidad de obra, o entre el soporte y los componentes.

CARACTERÍSTICAS TÉCNICAS

Se describe la unidad de obra, detallando de manera pormenorizada los elementos que la componen, con la nomenclatura específica correcta de cada uno de ellos, de acuerdo a los criterios que marca la propia normativa.

NORMATIVA DE APLICACIÓN

Se especifican las normas que afectan a la realización de la unidad de obra.

CRITERIO DE MEDICIÓN EN PROYECTO

Indica cómo se ha medido la unidad de obra en la fase de redacción del proyecto, medición que luego será comprobada en obra.

CONDICIONES PREVIAS QUE HAN DE CUMPLIRSE ANTES DE LA EJECUCIÓN DE LAS UNIDADES DE OBRA

Antes de iniciarse los trabajos de ejecución de cada una de las unidades de obra, el director de la ejecución de la obra habrá recepcionado los materiales y los certificados acreditativos exigibles, en base a lo establecido en la documentación pertinente por el técnico redactor del proyecto. Será preceptiva la aceptación previa por parte del director de la ejecución de la obra de todos los materiales que constituyen la unidad de obra.

Así mismo, se realizarán una serie de comprobaciones previas sobre las condiciones del soporte, las condiciones ambientales del entorno, y la cualificación de la mano de obra, en su caso.

DEL SOPORTE

Se establecen una serie de requisitos previos sobre el estado de las unidades de obra realizadas previamente, que pueden servir de soporte a la nueva unidad de obra.



Proyecto PROYECTO DE URBANIZACIÓN PARA CONEXIÓN CON LA RED GENERAL MUNICIPAL

Situación ASADOR BEDUA, BARRIO BEDUA. 20740 ZESTOA (GIPUZKOA)

Promotor JOSE MARI IRIONDO LOPETEGUI

ARQUITECTO JOSU ARRIETA ARRIOLA

Fecha 01/2023

Pliego de condiciones

Pliego de condiciones técnicas particulares

AMBIENTALES

En determinadas condiciones climáticas (viento, lluvia, humedad, etc.) no podrán iniciarse los trabajos de ejecución de la unidad de obra, deberán interrumpirse o será necesario adoptar una serie de medidas protectoras.

DEL CONTRATISTA

En algunos casos, será necesaria la presentación al director de la ejecución de la obra de una serie de documentos por parte del contratista, que acrediten su cualificación, o la de la empresa por él subcontratada, para realizar cierto tipo de trabajos. Por ejemplo la puesta en obra de sistemas constructivos en posesión de un Documento de Idoneidad Técnica (DIT), deberán ser realizados por la propia empresa propietaria del DIT, o por empresas especializadas y cualificadas, reconocidas por ésta y bajo su control técnico.

PROCESO DE EJECUCIÓN

En este apartado se desarrolla el proceso de ejecución de cada unidad de obra, asegurando en cada momento las condiciones que permitan conseguir el nivel de calidad previsto para cada elemento constructivo en particular.

FASES DE EJECUCIÓN

Se enumeran, por orden de ejecución, las fases de las que consta el proceso de ejecución de la unidad de obra.

CONDICIONES DE TERMINACIÓN

En algunas unidades de obra se hace referencia a las condiciones en las que debe finalizarse una determinada unidad de obra, para que no interfiera negativamente en el proceso de ejecución del resto de unidades.

Una vez terminados los trabajos correspondientes a la ejecución de cada unidad de obra, el contratista retirará los medios auxiliares y procederá a la limpieza del elemento realizado y de las zonas de trabajo, recogiendo los restos de materiales y demás residuos originados por las operaciones realizadas para ejecutar la unidad de obra, siendo todos ellos clasificados, cargados y transportados a centro de reciclaje, vertedero específico o centro de acogida o transferencia.

PRUEBAS DE SERVICIO

En aquellas unidades de obra que sea necesario, se indican las pruebas de servicio a realizar por el propio contratista o empresa instaladora, cuyo coste se encuentra incluido en el propio precio de la unidad de obra.

Aquellas otras pruebas de servicio o ensayos que no están incluidos en el precio de la unidad de obra, y que es obligatoria su realización por medio de laboratorios acreditados se encuentran detalladas y presupuestadas, en el correspondiente capítulo X de Control de Calidad y Ensayos, del Presupuesto de Ejecución Material (PEM).

Por ejemplo, esto es lo que ocurre en la unidad de obra ADP010, donde se indica que no está incluido en el precio de la unidad de obra el coste del ensayo de densidad y humedad "in situ".

CONSERVACIÓN Y MANTENIMIENTO

En algunas unidades de obra se establecen las condiciones en que deben protegerse para la correcta conservación y mantenimiento en obra, hasta su recepción final.

CRITERIO DE MEDICIÓN EN OBRA Y CONDICIONES DE ABONO

Indica cómo se comprobarán en obra las mediciones de Proyecto, una vez superados todos los controles de calidad y obtenida la aceptación final por parte del director de ejecución de la obra.

La medición del número de unidades de obra que ha de abonarse se realizará, en su caso, de acuerdo con las normas que establece este capítulo, tendrá lugar en presencia y con intervención del contratista, entendiéndose que éste renuncia a tal derecho si, avisado oportunamente, no compareciere a tiempo. En tal caso, será válido el resultado que el director de ejecución de la obra consigne.



Proyecto PROYECTO DE URBANIZACIÓN PARA CONEXIÓN CON LA RED GENERAL MUNICIPAL
Situación ASADOR BEDUA, BARRIO BEDUA. 20740 ZESTOA (GIPUZKOA)
Promotor JOSE MARI IRIONDO LOPETEGUI

ARQUITECTO JOSU ARRIETA ARRIOLA

Fecha 01/2023

Pliego de condiciones

Pliego de condiciones técnicas particulares

Todas las unidades de obra se abonarán a los precios establecidos en el Presupuesto. Dichos precios se abonarán por las unidades terminadas y ejecutadas con arreglo al presente Pliego de Condiciones Técnicas Particulares y Prescripciones en cuanto a la Ejecución por Unidad de Obra.

Estas unidades comprenden el suministro, cánones, transporte, manipulación y empleo de los materiales, maquinaria, medios auxiliares, mano de obra necesaria para su ejecución y costes indirectos derivados de estos conceptos, así como cuantas necesidades circunstanciales se requieran para la ejecución de la obra, tales como indemnizaciones por daños a terceros u ocupaciones temporales y costos de obtención de los permisos necesarios, así como de las operaciones necesarias para la reposición de servidumbres y servicios públicos o privados afectados tanto por el proceso de ejecución de las obras como por las instalaciones auxiliares.

Igualmente, aquellos conceptos que se especifican en la definición de cada unidad de obra, las operaciones descritas en el proceso de ejecución, los ensayos y pruebas de servicio y puesta en funcionamiento, inspecciones, permisos, boletines, licencias, tasas o similares.

No será de abono al contratista mayor volumen de cualquier tipo de obra que el definido en los planos o en las modificaciones autorizadas por la dirección facultativa. Tampoco le será abonado, en su caso, el coste de la restitución de la obra a sus dimensiones correctas, ni la obra que hubiese tenido que realizar por orden de la dirección facultativa para subsanar cualquier defecto de ejecución.

TERMINOLOGÍA APLICADA EN EL CRITERIO DE MEDICIÓN.

A continuación, se detalla el significado de algunos de los términos utilizados en los diferentes capítulos de obra.

ACONDICIONAMIENTO DEL TERRENO

Volumen de tierras en perfil esponjado. La medición se referirá al estado de las tierras una vez extraídas. Para ello, la forma de obtener el volumen de tierras a transportar, será la que resulte de aplicar el porcentaje de esponjamiento medio que proceda, en función de las características del terreno.

Volumen de relleno en perfil compactado. La medición se referirá al estado del relleno una vez finalizado el proceso de compactación.

Volumen teórico ejecutado. Será el volumen que resulte de considerar las dimensiones de las secciones teóricas especificadas en los planos de Proyecto, independientemente de que las secciones excavadas hubieran quedado con mayores dimensiones.

CIMENTACIONES

Superficie teórica ejecutada. Será la superficie que resulte de considerar las dimensiones de las secciones teóricas especificadas en los planos de Proyecto, independientemente de que la superficie ocupada por el hormigón hubiera quedado con mayores dimensiones.

Volumen teórico ejecutado. Será el volumen que resulte de considerar las dimensiones de las secciones teóricas especificadas en los planos de Proyecto, independientemente de que las secciones de hormigón hubieran quedado con mayores dimensiones.

ESTRUCTURAS

Volumen teórico ejecutado. Será el volumen que resulte de considerar las dimensiones de las secciones teóricas especificadas en los planos de Proyecto, independientemente de que las secciones de los elementos estructurales hubieran quedado con mayores dimensiones.

ESTRUCTURAS METÁLICAS

Peso nominal medido. Serán los kg que resulten de aplicar a los elementos estructurales metálicos los pesos nominales que, según dimensiones y tipo de acero, figuren en tablas.



Proyecto PROYECTO DE URBANIZACIÓN PARA CONEXIÓN CON LA RED GENERAL MUNICIPAL
Situación ASADOR BEDUA, BARRIO BEDUA. 20740 ZESTOA (GIPUZKOA)
Promotor JOSE MARI IRIONDO LOPETEGUI

ARQUITECTO JOSU ARRIETA ARRIOLA

Fecha 01/2023

Pliego de condiciones

Pliego de condiciones técnicas particulares

ESTRUCTURAS (FORJADOS)

Deduciendo los huecos de superficie mayor de $X \text{ m}^2$. Se medirá la superficie de los forjados de cara exterior a cara exterior de los zunchos que delimitan el perímetro de su superficie, descontando únicamente los huecos o pasos de forjados que tengan una superficie mayor de $X \text{ m}^2$.

En los casos de dos paños formados por forjados diferentes, objeto de precios unitarios distintos, que apoyen o empotren en una jácena o muro de carga común a ambos paños, cada una de las unidades de obra de forjado se medirá desde fuera a cara exterior de los elementos delimitadores al eje de la jácena o muro de carga común.

En los casos de forjados inclinados se tomará en verdadera magnitud la superficie de la cara inferior del forjado, con el mismo criterio anteriormente señalado para la deducción de huecos.

ESTRUCTURAS (MUROS)

Deduciendo los huecos de superficie mayor de $X \text{ m}^2$. Se aplicará el mismo criterio que para fachadas y particiones.

FACHADAS Y PARTICIONES

Deduciendo los huecos de superficie mayor de $X \text{ m}^2$. Se medirán los paramentos verticales de fachadas y particiones descontando únicamente aquellos huecos cuya superficie sea mayor de $X \text{ m}^2$, lo que significa que:

Cuando los huecos sean menores de $X \text{ m}^2$ se medirán a cinta corrida como si no hubiera huecos. Al no deducir ningún hueco, en compensación de medir hueco por macizo, no se medirán los trabajos de formación de mochetas en jambas y dinteles.

Cuando los huecos sean mayores de $X \text{ m}^2$, se deducirá la superficie de estos huecos, pero se sumará a la medición la superficie de la parte interior del hueco, correspondiente al desarrollo de las mochetas.

Deduciendo todos los huecos. Se medirán los paramentos verticales de fachadas y particiones descontando la superficie de todos los huecos, pero se incluye la ejecución de todos los trabajos precisos para la resolución del hueco, así como los materiales que forman dinteles, jambas y vierteaguas.

A los efectos anteriores, se entenderá como hueco, cualquier abertura que tenga mochetas y dintel para puerta o ventana. En caso de tratarse de un vacío en la fábrica sin dintel, antepecho ni carpintería, se deducirá siempre el mismo al medir la fábrica, sea cual fuere su superficie.

En el supuesto de cerramientos de fachada donde las hojas, en lugar de apoyar directamente en el forjado, apoyen en una o dos hiladas de regularización que abarquen todo el espesor del cerramiento, al efectuar la medición de las unidades de obra se medirá su altura desde el forjado y, en compensación, no se medirán las hiladas de regularización.

INSTALACIONES

Longitud realmente ejecutada. Medición según desarrollo longitudinal resultante, considerando, en su caso, los tramos ocupados por piezas especiales.

REVESTIMIENTOS (YESOS Y ENFOCADOS DE CEMENTO)

Deduciendo, en los huecos de superficie mayor de $X \text{ m}^2$, el exceso sobre los $X \text{ m}^2$. Los paramentos verticales y horizontales se medirán a cinta corrida, sin descontar huecos de superficie menor a $X \text{ m}^2$. Para huecos de mayor superficie, se descontará únicamente el exceso sobre esta superficie. En ambos casos se considerará incluida la ejecución de mochetas, fondos de dinteles y aristados. Los paramentos que tengan armarios empotrados no serán objeto de descuento, sea cual fuere su dimensión.



Proyecto PROYECTO DE URBANIZACIÓN PARA CONEXIÓN CON LA RED GENERAL MUNICIPAL
Situación ASADOR BEDUA, BARRIO BEDUA. 20740 ZESTOA (GIPUZKOA)
Promotor JOSE MARI IRIONDO LOPETEGUI

ARQUITECTO JOSU ARRIETA ARRIOLA

Fecha 01/2023

Pliego de condiciones

Pliego de condiciones técnicas particulares

2.2.1. Demoliciones

Unidad de obra DMC010: Corte de pavimento.

CARACTERÍSTICAS TÉCNICAS

Corte de pavimento de aglomerado asfáltico, mediante máquina cortadora de pavimento, y carga manual sobre camión o contenedor.

CRITERIO DE MEDICIÓN EN PROYECTO

Longitud medida según documentación gráfica de Proyecto.

FASES DE EJECUCIÓN

Replanteo de las zonas a cortar. Corte del pavimento. Limpieza de los restos de obra. Carga manual de escombros sobre camión o contenedor.

CRITERIO DE MEDICIÓN EN OBRA Y CONDICIONES DE ABONO

Se medirá la longitud realmente ejecutada según especificaciones de Proyecto.

Unidad de obra DMC010b: Corte de pavimento.

CARACTERÍSTICAS TÉCNICAS

Corte de pavimento de hormigón, mediante máquina cortadora de pavimento, y carga manual sobre camión o contenedor.

CRITERIO DE MEDICIÓN EN PROYECTO

Longitud medida según documentación gráfica de Proyecto.

FASES DE EJECUCIÓN

Replanteo de las zonas a cortar. Corte del pavimento. Limpieza de los restos de obra. Carga manual de escombros sobre camión o contenedor.

CRITERIO DE MEDICIÓN EN OBRA Y CONDICIONES DE ABONO

Se medirá la longitud realmente ejecutada según especificaciones de Proyecto.

Unidad de obra DMX020: Demolición de pavimento exterior de hormigón.

CARACTERÍSTICAS TÉCNICAS

Demolición de pavimento exterior de hormigón en masa, mediante retroexcavadora con martillo rompedor, y carga mecánica sobre camión o contenedor.

NORMATIVA DE APLICACIÓN

Ejecución: PG-3. Pliego de prescripciones técnicas generales para obras de carreteras y puentes de la Dirección General de Carreteras.

CRITERIO DE MEDICIÓN EN PROYECTO

Superficie medida según documentación gráfica de Proyecto.



Proyecto PROYECTO DE URBANIZACIÓN PARA CONEXIÓN CON LA RED GENERAL MUNICIPAL
Situación ASADOR BEDUA, BARRIO BEDUA. 20740 ZESTOA (GIPUZKOA)
Promotor JOSE MARI IRIONDO LOPETEGUI

ARQUITECTO JOSU ARRIETA ARRIOLA
Fecha 01/2023

Pliego de condiciones
Pliego de condiciones técnicas particulares

PROCESO DE EJECUCIÓN

FASES DE EJECUCIÓN

Demolición del elemento. Fragmentación de los escombros en piezas manejables. Retirada y acopio de escombros. Limpieza de los restos de obra. Carga mecánica de escombros sobre camión o contenedor.

CONDICIONES DE TERMINACIÓN

Una vez concluidos los trabajos, la base soporte quedará limpia de restos del material.

CRITERIO DE MEDICIÓN EN OBRA Y CONDICIONES DE ABONO

Se medirá la superficie realmente demolida según especificaciones de Proyecto.

CRITERIO DE VALORACIÓN ECONÓMICA

El precio no incluye la demolición de la base soporte.

Unidad de obra DMX030: Demolición de pavimento exterior de aglomerado asfáltico.

CARACTERÍSTICAS TÉCNICAS

Demolición de pavimento de aglomerado asfáltico en calzada, mediante retroexcavadora con martillo rompedor, y carga mecánica sobre camión o contenedor.

NORMATIVA DE APLICACIÓN

Ejecución: PG-3. Pliego de prescripciones técnicas generales para obras de carreteras y puentes de la Dirección General de Carreteras.

CRITERIO DE MEDICIÓN EN PROYECTO

Superficie medida según documentación gráfica de Proyecto.

PROCESO DE EJECUCIÓN

FASES DE EJECUCIÓN

Corte previo del contorno de la zona a demoler. Demolición del elemento. Fragmentación de los escombros en piezas manejables. Retirada y acopio de escombros. Limpieza de los restos de obra. Carga mecánica de escombros sobre camión o contenedor.

CONDICIONES DE TERMINACIÓN

Una vez concluidos los trabajos, la base soporte quedará limpia de restos del material.

CRITERIO DE MEDICIÓN EN OBRA Y CONDICIONES DE ABONO

Se medirá la superficie realmente demolida según especificaciones de Proyecto.

CRITERIO DE VALORACIÓN ECONÓMICA

El precio incluye el corte previo del contorno del pavimento, pero no incluye la demolición de la base soporte.

2.2.2. Acondicionamiento del terreno

Unidad de obra ACA010: Desbroce y limpieza del terreno.

CARACTERÍSTICAS TÉCNICAS

Desbroce y limpieza del terreno, con medios mecánicos. Comprende los trabajos necesarios para retirar de las zonas previstas: pequeñas plantas, maleza, broza, maderas caídas, escombros, basuras o cualquier otro material existente,



Proyecto PROYECTO DE URBANIZACIÓN PARA CONEXIÓN CON LA RED GENERAL MUNICIPAL
Situación ASADOR BEDUA, BARRIO BEDUA. 20740 ZESTOA (GIPUZKOA)
Promotor JOSE MARI IRIONDO LOPETEGUI

ARQUITECTO JOSU ARRIETA ARRIOLA

Fecha 01/2023

Pliego de condiciones

Pliego de condiciones técnicas particulares

hasta una profundidad no menor que el espesor de la capa de tierra vegetal, considerando como mínima 25 cm; y carga a camión.

NORMATIVA DE APLICACIÓN

Ejecución: PG-3. Pliego de prescripciones técnicas generales para obras de carreteras y puentes de la Dirección General de Carreteras.

CRITERIO DE MEDICIÓN EN PROYECTO

Superficie medida en proyección horizontal, según documentación gráfica de Proyecto.

CONDICIONES PREVIAS QUE HAN DE CUMPLIRSE ANTES DE LA EJECUCIÓN DE LAS UNIDADES DE OBRA

DEL SOPORTE

Inspección ocular del terreno.

Se comprobará la posible existencia de servidumbres, elementos enterrados, redes de servicio o cualquier tipo de instalaciones que puedan resultar afectadas por las obras a iniciar.

DEL CONTRATISTA

Si existieran instalaciones en servicio que pudieran verse afectadas por los trabajos a realizar, solicitará de las correspondientes compañías suministradoras su situación y, en su caso, la solución a adoptar, así como las distancias de seguridad a tendidos aéreos de conducción de energía eléctrica.

PROCESO DE EJECUCIÓN

FASES DE EJECUCIÓN

Replanteo en el terreno. Remoción mecánica de los materiales de desbroce. Retirada y disposición mecánica de los materiales objeto de desbroce. Carga a camión.

CONDICIONES DE TERMINACIÓN

La superficie del terreno quedará limpia y en condiciones adecuadas para poder realizar el replanteo definitivo de la obra.

CRITERIO DE MEDICIÓN EN OBRA Y CONDICIONES DE ABONO

Se medirá, en proyección horizontal, la superficie realmente ejecutada según especificaciones de Proyecto, sin incluir los incrementos por excesos de excavación no autorizados.

CRITERIO DE VALORACIÓN ECONÓMICA

El precio no incluye la tala de árboles ni el transporte de los materiales retirados.

Unidad de obra ACE040: Excavación de zanjas, con medios mecánicos.

CARACTERÍSTICAS TÉCNICAS

Excavación de zanjas en tierra blanda, de hasta 1,25 m de profundidad máxima, con medios mecánicos, y carga a camión.

NORMATIVA DE APLICACIÓN

Ejecución: PG-3. Pliego de prescripciones técnicas generales para obras de carreteras y puentes de la Dirección General de Carreteras.

CRITERIO DE MEDICIÓN EN PROYECTO

Volumen medido sobre las secciones teóricas de la excavación, según documentación gráfica de Proyecto.



Proyecto PROYECTO DE URBANIZACIÓN PARA CONEXIÓN CON LA RED GENERAL MUNICIPAL
Situación ASADOR BEDUA, BARRIO BEDUA. 20740 ZESTOA (GIPUZKOA)
Promotor JOSE MARI IRIONDO LOPETEGUI

ARQUITECTO JOSU ARRIETA ARRIOLA

Fecha 01/2023

Pliego de condiciones

Pliego de condiciones técnicas particulares

CONDICIONES PREVIAS QUE HAN DE CUMPLIRSE ANTES DE LA EJECUCIÓN DE LAS UNIDADES DE OBRA

DEL SOPORTE

Se comprobará la posible existencia de servidumbres, elementos enterrados, redes de servicio o cualquier tipo de instalaciones que puedan resultar afectadas por las obras a iniciar.

Se dispondrá de la información topográfica y geotécnica necesaria, recogida en el correspondiente estudio geotécnico del terreno realizado por un laboratorio acreditado en el área técnica correspondiente, y que incluirá, entre otros datos: tipo, humedad y compacidad o consistencia del terreno.

Se dispondrán puntos fijos de referencia en lugares que puedan verse afectados por la excavación, a los cuales se referirán todas las lecturas de cotas de nivel y desplazamientos horizontales y verticales de los puntos del terreno.

Se comprobará el estado de conservación de los edificios medianeros y de las construcciones próximas que puedan verse afectadas por las excavaciones.

DEL CONTRATISTA

Si existieran instalaciones en servicio que pudieran verse afectadas por los trabajos a realizar, solicitará de las correspondientes compañías suministradoras su situación y, en su caso, la solución a adoptar, así como las distancias de seguridad a tendidos aéreos de conducción de energía eléctrica.

Notificará al director de la ejecución de la obra, con la antelación suficiente, el comienzo de las excavaciones.

FASES DE EJECUCIÓN

Replanteo en el terreno. Situación de los puntos topográficos. Excavación en sucesivas franjas horizontales y extracción de tierras. Carga a camión de los materiales excavados.

CONSERVACIÓN Y MANTENIMIENTO

Las excavaciones quedarán protegidas frente a filtraciones y acciones de erosión o desmoronamiento por parte de las aguas de escorrentía. Se tomarán las medidas oportunas para asegurar que sus características geométricas permanecen inamovibles.

CRITERIO DE MEDICIÓN EN OBRA Y CONDICIONES DE ABONO

Se medirá el volumen teórico ejecutado según especificaciones de Proyecto, sin incluir los incrementos por excesos de excavación no autorizados, ni el relleno necesario para reconstruir la sección teórica por defectos imputables al Contratista. Se medirá la excavación una vez realizada y antes de que sobre ella se efectúe ningún tipo de relleno. Si el Contratista cerrase la excavación antes de conformada la medición, se entenderá que se aviene a lo que unilateralmente determine el director de la ejecución de la obra.

CRITERIO DE VALORACIÓN ECONÓMICA

El precio no incluye el transporte de los materiales excavados.

Unidad de obra ACR020: Relleno de zanjas.

CARACTERÍSTICAS TÉCNICAS

Relleno de zanjas con arena de 0 a 5 mm de diámetro, y compactación en tongadas sucesivas de 25 cm de espesor máximo con medios mecánicos, hasta alcanzar una densidad seca no inferior al 90% de la máxima obtenida en el ensayo Proctor Modificado, realizado según UNE 103501.



Proyecto PROYECTO DE URBANIZACIÓN PARA CONEXIÓN CON LA RED GENERAL MUNICIPAL
Situación ASADOR BEDUA, BARRIO BEDUA. 20740 ZESTOA (GIPUZKOA)
Promotor JOSE MARI IRIONDO LOPETEGUI

ARQUITECTO JOSU ARRIETA ARRIOLA

Fecha 01/2023

Pliego de condiciones

Pliego de condiciones técnicas particulares

NORMATIVA DE APLICACIÓN

Ejecución: PG-3. Pliego de prescripciones técnicas generales para obras de carreteras y puentes de la Dirección General de Carreteras.

CRITERIO DE MEDICIÓN EN PROYECTO

Volumen medido sobre las secciones teóricas de la excavación, según documentación gráfica de Proyecto.

CONDICIONES PREVIAS QUE HAN DE CUMPLIRSE ANTES DE LA EJECUCIÓN DE LAS UNIDADES DE OBRA

DEL SOPORTE

Cuando el relleno haya de asentarse sobre un terreno en el que existan corrientes de agua superficial o subálvea, se desviarán las primeras y captarán y conducirán las últimas fuera del área donde vaya a construirse el relleno.

AMBIENTALES

Se comprobará que la temperatura ambiente no sea inferior a 2°C a la sombra.

PROCESO DE EJECUCIÓN

FASES DE EJECUCIÓN

Extendido del material de relleno en tongadas de espesor uniforme. Humectación o desecación de cada tongada. Compactación.

CONDICIONES DE TERMINACIÓN

Las tierras o áridos de relleno habrán alcanzado el grado de compactación adecuado.

CONSERVACIÓN Y MANTENIMIENTO

Las tierras o áridos utilizados como material de relleno quedarán protegidos de la posible contaminación por materiales extraños o por agua de lluvia, así como del paso de vehículos.

CRITERIO DE MEDICIÓN EN OBRA Y CONDICIONES DE ABONO

Se medirá, en perfil compactado, el volumen realmente ejecutado según especificaciones de Proyecto, sin incluir los incrementos por excesos de excavación no autorizados.

CRITERIO DE VALORACIÓN ECONÓMICA

El precio no incluye la realización del ensayo Proctor Modificado.

Unidad de obra ACR020b: Relleno de zanjas.

CARACTERÍSTICAS TÉCNICAS

Relleno de zanjas con tierra seleccionada procedente de la propia excavación, y compactación en tongadas sucesivas de 25 cm de espesor máximo con medios mecánicos, hasta alcanzar una densidad seca no inferior al 90% de la máxima obtenida en el ensayo Proctor Modificado, realizado según UNE 103501.

NORMATIVA DE APLICACIÓN

Ejecución: PG-3. Pliego de prescripciones técnicas generales para obras de carreteras y puentes de la Dirección General de Carreteras.

CRITERIO DE MEDICIÓN EN PROYECTO

Volumen medido sobre las secciones teóricas de la excavación, según documentación gráfica de Proyecto.



Proyecto PROYECTO DE URBANIZACIÓN PARA CONEXIÓN CON LA RED GENERAL MUNICIPAL
Situación ASADOR BEDUA, BARRIO BEDUA. 20740 ZESTOA (GIPUZKOA)
Promotor JOSE MARI IRIONDO LOPETEGUI

ARQUITECTO JOSU ARRIETA ARRIOLA

Fecha 01/2023

Pliego de condiciones

Pliego de condiciones técnicas particulares

CONDICIONES PREVIAS QUE HAN DE CUMPLIRSE ANTES DE LA EJECUCIÓN DE LAS UNIDADES DE OBRA

DEL SOPORTE

Cuando el relleno haya de asentarse sobre un terreno en el que existan corrientes de agua superficial o subálvea, se desviarán las primeras y captarán y conducirán las últimas fuera del área donde vaya a construirse el relleno.

AMBIENTALES

Se comprobará que la temperatura ambiente no sea inferior a 2°C a la sombra.

PROCESO DE EJECUCIÓN

FASES DE EJECUCIÓN

Extendido del material de relleno en tongadas de espesor uniforme. Humectación o desecación de cada tongada. Compactación.

CONDICIONES DE TERMINACIÓN

Las tierras o áridos de relleno habrán alcanzado el grado de compactación adecuado.

CONSERVACIÓN Y MANTENIMIENTO

Las tierras o áridos utilizados como material de relleno quedarán protegidos de la posible contaminación por materiales extraños o por agua de lluvia, así como del paso de vehículos.

CRITERIO DE MEDICIÓN EN OBRA Y CONDICIONES DE ABONO

Se medirá, en perfil compactado, el volumen realmente ejecutado según especificaciones de Proyecto, sin incluir los incrementos por excesos de excavación no autorizados.

CRITERIO DE VALORACIÓN ECONÓMICA

El precio no incluye la realización del ensayo Proctor Modificado.

2.2.3. Estructuras

Unidad de obra ENH030: Hormigón para armar.

CARACTERÍSTICAS TÉCNICAS

Hormigón HA-25/F/20/XC2 fabricado en central, y vertido con bomba, para formación de zuncho.

NORMATIVA DE APLICACIÓN

Elaboración, transporte y puesta en obra del hormigón: Código Estructural.

Ejecución: NTE-EHV. Estructuras de hormigón armado: Vigas.

CRITERIO DE MEDICIÓN EN PROYECTO

Volumen teórico, según documentación gráfica de Proyecto.

CONDICIONES PREVIAS QUE HAN DE CUMPLIRSE ANTES DE LA EJECUCIÓN DE LAS UNIDADES DE OBRA

AMBIENTALES

Se suspenderán los trabajos de hormigonado cuando llueva con intensidad, nieve, exista viento excesivo, una temperatura ambiente superior a 40°C o se prevea que dentro de las 48 horas siguientes pueda descender la temperatura ambiente por debajo de los 0°C.



Proyecto PROYECTO DE URBANIZACIÓN PARA CONEXIÓN CON LA RED GENERAL MUNICIPAL
Situación ASADOR BEDUA, BARRIO BEDUA. 20740 ZESTOA (GIPUZKOA)
Promotor JOSE MARI IRIONDO LOPETEGUI

ARQUITECTO JOSU ARRIETA ARRIOLA

Fecha 01/2023

Pliego de condiciones

Pliego de condiciones técnicas particulares

DEL CONTRATISTA

Dispondrá en obra de una serie de medios, en previsión de que se produzcan cambios bruscos de las condiciones ambientales durante el hormigonado o posterior periodo de fraguado, no pudiendo comenzarse el hormigonado de los diferentes elementos sin la autorización por escrito del director de la ejecución de la obra.

PROCESO DE EJECUCIÓN

FASES DE EJECUCIÓN

Vertido y compactación del hormigón. Curado del hormigón.

CONDICIONES DE TERMINACIÓN

El conjunto será monolítico y transmitirá correctamente las cargas.

CRITERIO DE MEDICIÓN EN OBRA Y CONDICIONES DE ABONO

Se medirá el volumen teórico ejecutado según especificaciones de Proyecto.

2.2.4. Firmes y pavimentos urbanos

Unidad de obra MPB010: Capa de mezcla bituminosa continua en caliente.

CARACTERÍSTICAS TÉCNICAS

Capa de 5 cm de espesor de mezcla bituminosa continua en caliente AC16 surf D, para capa de rodadura, de composición densa, con árido granítico de 16 mm de tamaño máximo y betún asfáltico de penetración.

NORMATIVA DE APLICACIÓN

Ejecución:

- Norma 6.1-IC. Secciones de firme de la Instrucción de Carreteras.
- PG-3. Pliego de prescripciones técnicas generales para obras de carreteras y puentes de la Dirección General de Carreteras.

CRITERIO DE MEDICIÓN EN PROYECTO

Superficie medida en proyección horizontal, según documentación gráfica de Proyecto.

CONDICIONES PREVIAS QUE HAN DE CUMPLIRSE ANTES DE LA EJECUCIÓN DE LAS UNIDADES DE OBRA

DEL SOPORTE

Se comprobará que la superficie soporte reúne las condiciones de nivelación, calidad y forma previstas.

AMBIENTALES

Se suspenderán los trabajos cuando la temperatura sea inferior a 8°C, llueva o nieve.

PROCESO DE EJECUCIÓN

FASES DE EJECUCIÓN

Replanteo de niveles. Transporte de la mezcla bituminosa. Extensión de la mezcla bituminosa. Compactación de la capa de mezcla bituminosa. Ejecución de juntas transversales y longitudinales en la capa de mezcla bituminosa. Limpieza final.

CONDICIONES DE TERMINACIÓN

La superficie quedará plana, lisa, con textura uniforme y sin segregaciones.



Proyecto PROYECTO DE URBANIZACIÓN PARA CONEXIÓN CON LA RED GENERAL MUNICIPAL
Situación ASADOR BEDUA, BARRIO BEDUA. 20740 ZESTOA (GIPUZKOA)
Promotor JOSE MARI IRIONDO LOPETEGUI

ARQUITECTO JOSU ARRIETA ARRIOLA

Fecha 01/2023

Pliego de condiciones

Pliego de condiciones técnicas particulares

CONSERVACIÓN Y MANTENIMIENTO

Se protegerá frente al tráfico hasta que la mezcla esté apisonada, a la temperatura ambiente y con la densidad adecuada.

CRITERIO DE MEDICIÓN EN OBRA Y CONDICIONES DE ABONO

Se medirá, en proyección horizontal, la superficie realmente ejecutada según especificaciones de Proyecto.

CRITERIO DE VALORACIÓN ECONÓMICA

El precio no incluye la capa base.

2.2.5. Instalaciones

Unidad de obra IUA020: Tubo de polietileno.

CARACTERÍSTICAS TÉCNICAS

Tubo multicapa de polietileno PE 100 RC, PN=10 bar, SDR17, serie 8, de 75 mm de diámetro exterior y 4,5 mm de espesor.

NORMATIVA DE APLICACIÓN

Instalación: Normas de la compañía suministradora.

CRITERIO DE MEDICIÓN EN PROYECTO

Longitud medida según documentación gráfica de Proyecto.

CONDICIONES PREVIAS QUE HAN DE CUMPLIRSE ANTES DE LA EJECUCIÓN DE LAS UNIDADES DE OBRA

DEL SOPORTE

Se comprobará que su situación y recorrido se corresponden con los de Proyecto, y que hay espacio suficiente para su instalación.

PROCESO DE EJECUCIÓN

FASES DE EJECUCIÓN

Replanteo del recorrido de la tubería. Descenso y colocación de los tubos en el fondo de la zanja. Montaje, conexionado y comprobación de su correcto funcionamiento.

CONDICIONES DE TERMINACIÓN

La instalación tendrá resistencia mecánica. El conjunto será estanco.

CONSERVACIÓN Y MANTENIMIENTO

Se protegerá frente a golpes.

CRITERIO DE MEDICIÓN EN OBRA Y CONDICIONES DE ABONO

Se medirá la longitud realmente ejecutada según especificaciones de Proyecto.

CRITERIO DE VALORACIÓN ECONÓMICA

El precio incluye los equipos y la maquinaria necesarios para el desplazamiento y la disposición en obra de los elementos.



Proyecto PROYECTO DE URBANIZACIÓN PARA CONEXIÓN CON LA RED GENERAL MUNICIPAL
Situación ASADOR BEDUA, BARRIO BEDUA. 20740 ZESTOA (GIPUZKOA)
Promotor JOSE MARI IRIONDO LOPETEGUI

ARQUITECTO JOSU ARRIETA ARRIOLA

Fecha 01/2023

Pliego de condiciones

Pliego de condiciones técnicas particulares

Unidad de obra IUA025: Accesorio mecánico para tubo de polietileno.

CARACTERÍSTICAS TÉCNICAS

Enlace recto, de polipropileno, para unión a compresión, de 75 mm de diámetro nominal, PN=10 atm.

NORMATIVA DE APLICACIÓN

Instalación: Normas de la compañía suministradora.

CRITERIO DE MEDICIÓN EN PROYECTO

Número de unidades previstas, según documentación gráfica de Proyecto.

CONDICIONES PREVIAS QUE HAN DE CUMPLIRSE ANTES DE LA EJECUCIÓN DE LAS UNIDADES DE OBRA

DEL SOPORTE

Se comprobará que su situación se corresponde con la de Proyecto y que hay espacio suficiente para su instalación.

FASES DE EJECUCIÓN

Replanteo. Montaje y conexionado.

CRITERIO DE MEDICIÓN EN OBRA Y CONDICIONES DE ABONO

Se medirá el número de unidades realmente ejecutadas según especificaciones de Proyecto.

Unidad de obra IUA025b: Accesorio mecánico para tubo de polietileno.

CARACTERÍSTICAS TÉCNICAS

Enlace con reducción, de polipropileno, para unión a compresión, de 75 mm de diámetro nominal, en un extremo y 63 mm de diámetro nominal, en el otro extremo, PN=10 atm.

NORMATIVA DE APLICACIÓN

Instalación: Normas de la compañía suministradora.

CRITERIO DE MEDICIÓN EN PROYECTO

Número de unidades previstas, según documentación gráfica de Proyecto.

CONDICIONES PREVIAS QUE HAN DE CUMPLIRSE ANTES DE LA EJECUCIÓN DE LAS UNIDADES DE OBRA

DEL SOPORTE

Se comprobará que su situación se corresponde con la de Proyecto y que hay espacio suficiente para su instalación.

FASES DE EJECUCIÓN

Replanteo. Montaje y conexionado.

CRITERIO DE MEDICIÓN EN OBRA Y CONDICIONES DE ABONO

Se medirá el número de unidades realmente ejecutadas según especificaciones de Proyecto.



Proyecto PROYECTO DE URBANIZACIÓN PARA CONEXIÓN CON LA RED GENERAL MUNICIPAL
Situación ASADOR BEDUA, BARRIO BEDUA. 20740 ZESTOA (GIPUZKOA)
Promotor JOSE MARI IRIONDO LOPETEGUI

ARQUITECTO JOSU ARRIETA ARRIOLA

Fecha 01/2023

Pliego de condiciones

Pliego de condiciones técnicas particulares

Unidad de obra IUS012: Colector enterrado de polipropileno.

CARACTERÍSTICAS TÉCNICAS

Colector enterrado en terreno no agresivo, formado por tubo de polipropileno, serie SN-10, rigidez anular nominal 10 kN/m², de 160 mm de diámetro exterior y sección circular, con una pendiente mínima del 0,50%, para conducción de saneamiento sin presión, colocado sobre lecho de arena de 10 cm de espesor, debidamente compactada y nivelada con pisón vibrante de guiado manual, relleno lateral compactando hasta los riñones y posterior relleno con la misma arena hasta 30 cm por encima de la generatriz superior. Incluso, juntas de goma, lubricante para montaje, accesorios y piezas especiales.

NORMATIVA DE APLICACIÓN

Ejecución:

- CTE. DB-HS Salubridad.
- Pliego de prescripciones técnicas generales para tuberías de saneamiento de poblaciones. M.O.P.U..

CRITERIO DE MEDICIÓN EN PROYECTO

Longitud medida en proyección horizontal, entre caras interiores de arquetas u otros elementos de unión, según documentación gráfica de Proyecto.

CONDICIONES PREVIAS QUE HAN DE CUMPLIRSE ANTES DE LA EJECUCIÓN DE LAS UNIDADES DE OBRA

DEL SOPORTE

Se comprobará que el terreno del interior de la zanja, además de libre de agua, está limpio de residuos, tierras sueltas o disgregadas y vegetación.

PROCESO DE EJECUCIÓN

FASES DE EJECUCIÓN

Replanteo del recorrido del colector. Presentación en seco de los tubos. Vertido de la arena en el fondo de la zanja. Descenso y colocación de los tubos en el fondo de la zanja. Montaje, conexionado y comprobación de su correcto funcionamiento. Ejecución del relleno envolvente. Realización de pruebas de servicio.

CONDICIONES DE TERMINACIÓN

La red permanecerá cerrada hasta su puesta en servicio. Quedará libre de obturaciones, garantizando una rápida evacuación de las aguas.

PRUEBAS DE SERVICIO

Prueba de estanqueidad parcial.

Normativa de aplicación: CTE. DB-HS Salubridad

CRITERIO DE MEDICIÓN EN OBRA Y CONDICIONES DE ABONO

Se medirá, en proyección horizontal, la longitud realmente ejecutada según especificaciones de Proyecto, entre caras interiores de arquetas u otros elementos de unión, incluyendo los tramos ocupados por piezas especiales.

CRITERIO DE VALORACIÓN ECONÓMICA

El precio incluye los equipos y la maquinaria necesarios para el desplazamiento y la disposición en obra de los elementos, pero no incluye la excavación ni el relleno principal.



Proyecto PROYECTO DE URBANIZACIÓN PARA CONEXIÓN CON LA RED GENERAL MUNICIPAL
Situación ASADOR BEDUA, BARRIO BEDUA. 20740 ZESTOA (GIPUZKOA)
Promotor JOSE MARI IRIONDO LOPETEGUI

ARQUITECTO JOSU ARRIETA ARRIOLA

Fecha 01/2023

Pliego de condiciones

Pliego de condiciones técnicas particulares

Unidad de obra IUS073: Arqueta prefabricada.

CARACTERÍSTICAS TÉCNICAS

Arqueta para toma de muestras enterrada, de polietileno de alta densidad, de 600 mm de diámetro nominal y 1,6 m de altura nominal, con tubo pasante, de 200 mm de diámetro, sobre solera de hormigón en masa HM-20/B/20/X0 de 20 cm de espesor, con tapa y marco de fundición dúctil, clase B-125 según UNE-EN 124, instalado en aceras, zonas peatonales o aparcamientos comunitarios; previa excavación con medios mecánicos y posterior relleno del trasdós con material granular.

NORMATIVA DE APLICACIÓN

Elaboración, transporte y puesta en obra del hormigón: Código Estructural.

Ejecución: CTE. DB-HS Salubridad.

CRITERIO DE MEDICIÓN EN PROYECTO

Número de unidades previstas, según documentación gráfica de Proyecto.

CONDICIONES PREVIAS QUE HAN DE CUMPLIRSE ANTES DE LA EJECUCIÓN DE LAS UNIDADES DE OBRA

DEL SOPORTE

Se comprobará que la ubicación de la arqueta se corresponde con la de Proyecto.

PROCESO DE EJECUCIÓN

FASES DE EJECUCIÓN

Replanteo. Excavación con medios mecánicos. Eliminación de las tierras sueltas del fondo de la excavación. Vertido y compactación del hormigón en formación de solera. Colocación de la arqueta prefabricada. Conexión de los colectores a la arqueta. Colocación de la tapa y los accesorios. Relleno del trasdós. Comprobación de su correcto funcionamiento. Realización de pruebas de servicio.

CONDICIONES DE TERMINACIÓN

La arqueta quedará totalmente estanca.

PRUEBAS DE SERVICIO

Prueba de estanqueidad parcial.

Normativa de aplicación: CTE. DB-HS Salubridad

CONSERVACIÓN Y MANTENIMIENTO

Se protegerá frente a golpes y obturaciones. Se tapanán todas las arquetas para evitar accidentes.

CRITERIO DE MEDICIÓN EN OBRA Y CONDICIONES DE ABONO

Se medirá el número de unidades realmente ejecutadas según especificaciones de Proyecto.

2.2.6. Jardinería

Unidad de obra JAC010: Extendido de tierra vegetal.

CARACTERÍSTICAS TÉCNICAS

Tierra vegetal cribada suministrada a granel, extendida sobre el terreno con medios mecánicos, para formar una capa de espesor uniforme.



Proyecto PROYECTO DE URBANIZACIÓN PARA CONEXIÓN CON LA RED GENERAL MUNICIPAL
Situación ASADOR BEDUA, BARRIO BEDUA. 20740 ZESTOA (GIPUZKOA)
Promotor JOSE MARI IRIONDO LOPETEGUI

ARQUITECTO JOSU ARRIETA ARRIOLA

Fecha 01/2023

Pliego de condiciones

Pliego de condiciones técnicas particulares

CRITERIO DE MEDICIÓN EN PROYECTO

Volumen a extender, según documentación gráfica de Proyecto.

FASES DE EJECUCIÓN

Extendido de la tierra. Rasanteos y remates. Recogida de restos. Carga a camión o contenedor de los restos.

CRITERIO DE MEDICIÓN EN OBRA Y CONDICIONES DE ABONO

Se medirá el volumen realmente ejecutado según especificaciones de Proyecto.

2.2.7. Seguridad y salud

Unidad de obra YCX010: Conjunto de sistemas de protección colectiva.

CARACTERÍSTICAS TÉCNICAS

Conjunto de sistemas de protección colectiva, necesarios para el cumplimiento de la normativa vigente en materia de Seguridad y Salud en el Trabajo. Incluso mantenimiento en condiciones seguras durante todo el periodo de tiempo que se requiera, reparación o reposición y transporte hasta el lugar de almacenaje o retirada a contenedor.

CRITERIO DE MEDICIÓN EN PROYECTO

Número de unidades previstas, según Estudio o Estudio Básico de Seguridad y Salud.

CRITERIO DE MEDICIÓN EN OBRA Y CONDICIONES DE ABONO

Se medirá el número de unidades realmente colocadas según especificaciones de Estudio o Estudio Básico de Seguridad y Salud.

Unidad de obra YIX010: Conjunto de equipos de protección individual.

CARACTERÍSTICAS TÉCNICAS

Conjunto de equipos de protección individual, necesarios para el cumplimiento de la normativa vigente en materia de Seguridad y Salud en el Trabajo.

CRITERIO DE MEDICIÓN EN PROYECTO

Número de unidades previstas, según Estudio o Estudio Básico de Seguridad y Salud.

CRITERIO DE MEDICIÓN EN OBRA Y CONDICIONES DE ABONO

Se medirá el número de unidades realmente suministradas según especificaciones de Estudio o Estudio Básico de Seguridad y Salud.

Unidad de obra YMX010: Medicina preventiva y primeros auxilios.

CARACTERÍSTICAS TÉCNICAS

Medicina preventiva y primeros auxilios, necesarios para el cumplimiento de la normativa vigente en materia de Seguridad y Salud en el Trabajo.

CRITERIO DE MEDICIÓN EN PROYECTO

Número de unidades previstas, según Estudio o Estudio Básico de Seguridad y Salud.

CRITERIO DE MEDICIÓN EN OBRA Y CONDICIONES DE ABONO

Se medirá el número de unidades realmente realizadas según especificaciones de Estudio o Estudio Básico de Seguridad y Salud.



Proyecto PROYECTO DE URBANIZACIÓN PARA CONEXIÓN CON LA RED GENERAL MUNICIPAL
Situación ASADOR BEDUA, BARRIO BEDUA. 20740 ZESTOA (GIPUZKOA)
Promotor JOSE MARI IRIONDO LOPETEGUI

ARQUITECTO JOSU ARRIETA ARRIOLA

Fecha 01/2023

Pliego de condiciones

Pliego de condiciones técnicas particulares

CRITERIO DE VALORACIÓN ECONÓMICA

El precio incluye la reposición del material.

Unidad de obra YPX010: Conjunto de instalaciones provisionales de higiene y bienestar.

CARACTERÍSTICAS TÉCNICAS

Conjunto de instalaciones provisionales de higiene y bienestar, necesarias para el cumplimiento de la normativa vigente en materia de Seguridad y Salud en el Trabajo.

CRITERIO DE MEDICIÓN EN PROYECTO

Número de unidades previstas, según Estudio o Estudio Básico de Seguridad y Salud.

CRITERIO DE MEDICIÓN EN OBRA Y CONDICIONES DE ABONO

Amortización en forma de alquiler mensual, según condiciones definidas en el contrato suscrito con la empresa suministradora.

CRITERIO DE VALORACIÓN ECONÓMICA

El precio incluye el alquiler, construcción o adaptación de locales para este fin, el mantenimiento en condiciones seguras durante todo el periodo de tiempo que se requiera y la demolición o retirada final.

Unidad de obra YSX010: Conjunto de elementos de balizamiento y señalización provisional de obras.

CARACTERÍSTICAS TÉCNICAS

Conjunto de elementos de balizamiento y señalización provisional de obras, necesarios para el cumplimiento de la normativa vigente en materia de Seguridad y Salud en el Trabajo. Incluso mantenimiento en condiciones seguras durante todo el periodo de tiempo que se requiera, reparación o reposición, cambio de posición y transporte hasta el lugar de almacenaje o retirada a contenedor.

CRITERIO DE MEDICIÓN EN PROYECTO

Número de unidades previstas, según Estudio o Estudio Básico de Seguridad y Salud.

CRITERIO DE MEDICIÓN EN OBRA Y CONDICIONES DE ABONO

Se medirá el número de unidades realmente colocadas según especificaciones de Estudio o Estudio Básico de Seguridad y Salud.

2.2.8. Urbanización interior de la parcela

Unidad de obra UAO030: Pozo de bombeo prefabricado, de poliéster reforzado con fibra de vidrio (PRFV).

CARACTERÍSTICAS TÉCNICAS

Pozo de bombeo, monobloque, de poliéster reforzado con fibra de vidrio (PRFV), de 2000 mm de diámetro nominal y 4,5 m de altura nominal, con cono reductor de 800 mm de diámetro nominal en la boca, con los pates instalados, base con superficie lisa, una entrada con manguito de unión con junta elástica de 315 mm de diámetro, una salida de impulsión con conexión embridada de 110 mm de diámetro y tubo para ventilación, sobre solera de 30 cm de espesor de hormigón armado HA-30/B/20/XC4+XA2, encastre del cuerpo del colector 10 cm en dicha solera, ligeramente armada con malla electrosoldada ME 20x20 Ø 8-8 B 500 T 6x2,20 UNE-EN 10080 y losa alrededor de la boca del cono de 200x200 cm y 20 cm de espesor de hormigón en masa HM-30/B/20/X0+XA2; con cierre de tapa circular con bloqueo y marco de fundición clase D-400 según UNE-EN 124, instalado en calzadas de calles, incluyendo las peatonales, o zonas de aparcamiento para todo tipo de vehículos.



Proyecto PROYECTO DE URBANIZACIÓN PARA CONEXIÓN CON LA RED GENERAL MUNICIPAL
Situación ASADOR BEDUA, BARRIO BEDUA. 20740 ZESTOA (GIPUZKOA)
Promotor JOSE MARI IRIONDO LOPETEGUI

ARQUITECTO JOSU ARRIETA ARRIOLA

Fecha 01/2023

Pliego de condiciones

Pliego de condiciones técnicas particulares

NORMATIVA DE APLICACIÓN

Elaboración, transporte y puesta en obra del hormigón: Código Estructural.

Ejecución: CTE. DB-HS Salubridad.

CRITERIO DE MEDICIÓN EN PROYECTO

Número de unidades previstas, según documentación gráfica de Proyecto.

CONDICIONES PREVIAS QUE HAN DE CUMPLIRSE ANTES DE LA EJECUCIÓN DE LAS UNIDADES DE OBRA DEL SOPORTE

Se comprobará que la ubicación se corresponde con la de Proyecto.

PROCESO DE EJECUCIÓN

FASES DE EJECUCIÓN

Replanteo. Colocación de la malla electrosoldada para la solera. Vertido y compactación del hormigón en formación de solera. Colocación del pozo. Conexión de los colectores al pozo. Vertido y compactación del hormigón para formación de la losa alrededor de la boca del cono. Colocación de marco, tapa de registro y accesorios. Comprobación de su correcto funcionamiento. Realización de pruebas de servicio.

CONDICIONES DE TERMINACIÓN

El pozo quedará totalmente estanco.

PRUEBAS DE SERVICIO

Prueba de estanqueidad parcial.

Normativa de aplicación: CTE. DB-HS Salubridad

CONSERVACIÓN Y MANTENIMIENTO

Se protegerá frente a golpes, en especial durante el relleno y compactación de áridos, y frente al tráfico pesado.

CRITERIO DE MEDICIÓN EN OBRA Y CONDICIONES DE ABONO

Se medirá el número de unidades realmente ejecutadas según especificaciones de Proyecto.

CRITERIO DE VALORACIÓN ECONÓMICA

El precio incluye los equipos y la maquinaria necesarios para el desplazamiento y la disposición en obra de los elementos, pero no incluye el equipo de bombeo, la excavación ni el relleno del trasdós.

2.3. Prescripciones sobre verificaciones en el edificio terminado

De acuerdo con el "Real Decreto 314/2006. Código Técnico de la Edificación (CTE)", en la obra terminada, bien sobre el edificio en su conjunto, o bien sobre sus diferentes partes y sus instalaciones, totalmente terminadas, deben realizarse, además de las que puedan establecerse con carácter voluntario, las comprobaciones y pruebas de servicio previstas en el presente pliego, por parte del constructor, y a su cargo, independientemente de las ordenadas por la dirección facultativa y las exigidas por la legislación aplicable, que serán realizadas por laboratorio acreditado y cuyo coste se especifica detalladamente en el capítulo de Control de Calidad y Ensayos, del Presupuesto de Ejecución material (PEM) del proyecto.



Proyecto PROYECTO DE URBANIZACIÓN PARA CONEXIÓN CON LA RED GENERAL MUNICIPAL
Situación ASADOR BEDUA, BARRIO BEDUA. 20740 ZESTOA (GIPUZKOA)
Promotor JOSE MARI IRIONDO LOPETEGUI

ARQUITECTO JOSU ARRIETA ARRIOLA

Fecha 01/2023

Pliego de condiciones

Pliego de condiciones técnicas particulares

E ESTRUCTURAS

Se comprobará que los ejes de los elementos, las cotas y la geometría de las secciones presentan unas posiciones y magnitudes dimensionales cuyas desviaciones respecto al proyecto son conformes con las tolerancias indicadas en el mismo y en la normativa de obligado cumplimiento.

Una vez finalizada la ejecución de cada fase de la estructura, la dirección facultativa velará para que se realicen las comprobaciones y pruebas de carga exigidas en su caso por la reglamentación vigente que le fuera aplicable, además de las que pueda establecer voluntariamente el proyecto o decidir la propia dirección facultativa, determinando en su caso la validez de los resultados obtenidos.

I INSTALACIONES

Las pruebas finales de la instalación se efectuarán, una vez esté el edificio terminado, por la empresa instaladora, que dispondrá de los medios materiales y humanos necesarios para su realización.

Todas las pruebas se efectuarán en presencia del instalador autorizado o del director de Ejecución de la Obra, que debe dar su conformidad tanto al procedimiento seguido como a los resultados obtenidos.

Los resultados de las distintas pruebas realizadas a cada uno de los equipos, aparatos o subsistemas, pasarán a formar parte de la documentación final de la instalación. Se indicarán marca y modelo y se mostrarán, para cada equipo, los datos de funcionamiento según proyecto y los datos medidos en obra durante la puesta en marcha.

Cuando para extender el certificado de la instalación sea necesario disponer de energía para realizar pruebas, se solicitará a la empresa suministradora de energía un suministro provisional para pruebas, por el instalador autorizado o por el director de la instalación, y bajo su responsabilidad.

Serán a cargo de la empresa instaladora todos los gastos ocasionados por la realización de estas pruebas finales, así como los gastos ocasionados por el incumplimiento de las mismas.

2.4. Prescripciones en relación con el almacenamiento, manejo, separación y otras operaciones de gestión de los residuos de construcción y demolición

El correspondiente Estudio de Gestión de los Residuos de Construcción y Demolición, contendrá las siguientes prescripciones en relación con el almacenamiento, manejo, separación y otras operaciones de gestión de los residuos de la obra:

El depósito temporal de los escombros se realizará en contenedores metálicos con la ubicación y condiciones establecidas en las ordenanzas municipales, o bien en sacos industriales con un volumen inferior a un metro cúbico, quedando debidamente señalizados y segregados del resto de residuos.

Aquellos residuos valorizables, como maderas, plásticos, chatarra, etc., se depositarán en contenedores debidamente señalizados y segregados del resto de residuos, con el fin de facilitar su gestión.

Los contenedores deberán estar pintados con colores vivos, que sean visibles durante la noche, y deben contar con una banda de material reflectante de, al menos, 15 centímetros a lo largo de todo su perímetro, figurando de forma clara y legible la siguiente información:

- Razón social.
- Código de Identificación Fiscal (C.I.F.).
- Número de teléfono del titular del contenedor/envase.
- Número de inscripción en el Registro de Transportistas de Residuos del titular del contenedor.

Dicha información deberá quedar también reflejada a través de adhesivos o placas, en los envases industriales u otros elementos de contención.

El responsable de la obra a la que presta servicio el contenedor adoptará las medidas pertinentes para evitar que se depositen residuos ajenos a la misma. Los contenedores permanecerán cerrados o cubiertos fuera del horario de trabajo, con el fin de evitar el depósito de restos ajenos a la obra y el derramamiento de los residuos.

En el equipo de obra se deberán establecer los medios humanos, técnicos y procedimientos de separación que se dedicarán a cada tipo de RCD.

Se deberán cumplir las prescripciones establecidas en las ordenanzas municipales, los requisitos y condiciones de la licencia de obra, especialmente si obligan a la separación en origen de determinadas materias objeto de reciclaje o deposición, debiendo el constructor o el jefe de obra realizar una evaluación económica de las condiciones en las que es



Proyecto PROYECTO DE URBANIZACIÓN PARA CONEXIÓN CON LA RED GENERAL MUNICIPAL
Situación ASADOR BEDUA, BARRIO BEDUA. 20740 ZESTOA (GIPUZKOA)
Promotor JOSE MARI IRIONDO LOPETEGUI

ARQUITECTO JOSU ARRIETA ARRIOLA

Fecha 01/2023

Pliego de condiciones

Pliego de condiciones técnicas particulares

viable esta operación, considerando las posibilidades reales de llevarla a cabo, es decir, que la obra o construcción lo permita y que se disponga de plantas de reciclaje o gestores adecuados.

El constructor deberá efectuar un estricto control documental, de modo que los transportistas y gestores de RCD presenten los vales de cada retirada y entrega en destino final. En el caso de que los residuos se reutilicen en otras obras o proyectos de restauración, se deberá aportar evidencia documental del destino final.

Los restos derivados del lavado de las canaletas de las cubas de suministro de hormigón prefabricado serán considerados como residuos y gestionados como le corresponde (LER 17 01 01).

Se evitará la contaminación mediante productos tóxicos o peligrosos de los materiales plásticos, restos de madera, acopios o contenedores de escombros, con el fin de proceder a su adecuada segregación.

Las tierras superficiales que puedan destinarse a jardinería o a la recuperación de suelos degradados, serán cuidadosamente retiradas y almacenadas durante el menor tiempo posible, dispuestas en caballones de altura no superior a 2 metros, evitando la humedad excesiva, su manipulación y su contaminación.

ARRIETA
ARKITEKTURA
JOSU ARRIETA ARRIOLA
ARKITEKTOA

NIF: 72504055M
Nº COL.: 650331



ARRIETA
ARKITEKTURA



05

MEDICIONES Y PRESUPUESTO



05 MEDICIONES Y PRESUPUESTO

INDICE

05 MEDICIONES Y PRESUPUESTO

1.1 Resumen del presupuesto

1.2 Presupuesto por partidas



01. RESUMEN DEL PRESUPUESTO

Presupuesto de ejecución material

1. Demoliciones .	1.066,93
2. Acondicionamiento del terreno .	2.278,25
3. Firmes y pavimentos urbanos .	3.230,09
4. Instalaciones .	34.989,32
5. Jardinería .	210,70
6. Gestión de residuos .	355,10
7. Seguridad y salud .	515,00
Total:	42.645,39

Asciende el presupuesto de ejecución material a la expresada cantidad de CUARENTA Y DOS MIL SEISCIENTOS CUARENTA Y CINCO EUROS CON TREINTA Y NUEVE CÉNTIMOS.

02. PRESUPUESTO POR CAPITULOS

A continuación, se adjuntan las mediciones y el presupuesto por capítulos.

En Zumaia, marzo de 2023

ARRIETA
ARKITEKTURA
JOSU ARRIETA ARRIOLA
ARKITEKTOA

NIF: 72504055M
Nº COL.: 650331

Presupuesto parcial n° 1 Demoliciones

Código	Ud	Denominación	Medición	Precio	Total
1.1 Firmes y pavimentos					
1.1.1 Cortes					
1.1.1.1 DMC010	m	Corte de pavimento de aglomerado asfáltico, mediante máquina cortadora de pavimento, y carga manual sobre camión o contenedor. Incluye: Replanteo de las zonas a cortar. Corte del pavimento. Limpieza de los restos de obra. Carga manual de escombros sobre camión o contenedor. Criterio de medición de proyecto: Longitud medida según documentación gráfica de Proyecto. Criterio de medición de obra: Se medirá la longitud realmente ejecutada según especificaciones de Proyecto.			
		Total m	97,350	5,52	537,37
1.1.1.2 DMC010b	m	Corte de pavimento de hormigón, mediante máquina cortadora de pavimento, y carga manual sobre camión o contenedor. Incluye: Replanteo de las zonas a cortar. Corte del pavimento. Limpieza de los restos de obra. Carga manual de escombros sobre camión o contenedor. Criterio de medición de proyecto: Longitud medida según documentación gráfica de Proyecto. Criterio de medición de obra: Se medirá la longitud realmente ejecutada según especificaciones de Proyecto.			
		Total m	18,110	6,50	117,72
1.1.2 Pavimentos exteriores					
1.1.2.1 DMX020	m ²	Demolición de pavimento exterior de hormigón en masa, mediante retroexcavadora con martillo rompedor, y carga mecánica sobre camión o contenedor. Criterio de valoración económica: El precio no incluye la demolición de la base soporte. Incluye: Demolición del elemento. Fragmentación de los escombros en piezas manejables. Retirada y acopio de escombros. Limpieza de los restos de obra. Carga mecánica de escombros sobre camión o contenedor. Criterio de medición de proyecto: Superficie medida según documentación gráfica de Proyecto. Criterio de medición de obra: Se medirá la superficie realmente demolida según especificaciones de Proyecto.			
		Total m ²	7,240	24,13	174,70
1.1.2.2 DMX030	m ²	Demolición de pavimento de aglomerado asfáltico en calzada, mediante retroexcavadora con martillo rompedor, y carga mecánica sobre camión o contenedor. Criterio de valoración económica: El precio incluye el corte previo del contorno del pavimento, pero no incluye la demolición de la base soporte. Incluye: Corte previo del contorno de la zona a demoler. Demolición del elemento. Fragmentación de los escombros en piezas manejables. Retirada y acopio de escombros. Limpieza de los restos de obra. Carga mecánica de escombros sobre camión o contenedor. Criterio de medición de proyecto: Superficie medida según documentación gráfica de Proyecto. Criterio de medición de obra: Se medirá la superficie realmente demolida según especificaciones de Proyecto.			
		Total m ²	38,940	6,09	237,14

Presupuesto parcial nº 2 Acondicionamiento del terreno

Código	Ud	Denominación	Medición	Precio	Total	
2.1 Movimiento de tierras en obra civil						
2.1.1 Trabajos preliminares						
2.1.1.1	ACA010	m ²	Desbroce y limpieza del terreno, con medios mecánicos. Comprende los trabajos necesarios para retirar de las zonas previstas: pequeñas plantas, maleza, broza, maderas caídas, escombros, basuras o cualquier otro material existente, hasta una profundidad no menor que el espesor de la capa de tierra vegetal, considerando como mínima 25 cm; y carga a camión. Criterio de valoración económica: El precio no incluye la tala de árboles ni el transporte de los materiales retirados. Incluye: Replanteo en el terreno. Remoción mecánica de los materiales de desbroce. Retirada y disposición mecánica de los materiales objeto de desbroce. Carga a camión. Criterio de medición de proyecto: Superficie medida en proyección horizontal, según documentación gráfica de Proyecto. Criterio de medición de obra: Se medirá, en proyección horizontal, la superficie realmente ejecutada según especificaciones de Proyecto, sin incluir los incrementos por excesos de excavación no autorizados.			
			Total m ²	69,690	1,14	79,45
2.1.2 Excavaciones						
2.1.2.1	ACE040	m ³	Excavación de zanjas en tierra blanda, de hasta 1,25 m de profundidad máxima, con medios mecánicos, y carga a camión. Criterio de valoración económica: El precio no incluye el transporte de los materiales excavados. Incluye: Replanteo en el terreno. Situación de los puntos topográficos. Excavación en sucesivas franjas horizontales y extracción de tierras. Carga a camión de los materiales excavados. Criterio de medición de proyecto: Volumen medido sobre las secciones teóricas de la excavación, según documentación gráfica de Proyecto. Criterio de medición de obra: Se medirá el volumen teórico ejecutado según especificaciones de Proyecto, sin incluir los incrementos por excesos de excavación no autorizados, ni el relleno necesario para reconstruir la sección teórica por defectos imputables al Contratista. Se medirá la excavación una vez realizada y antes de que sobre ella se efectúe ningún tipo de relleno. Si el Contratista cerrase la excavación antes de conformada la medición, se entenderá que se aviene a lo que unilateralmente determine el director de la ejecución de la obra.			
			Total m ³	69,690	17,02	1.186,12
2.1.3 Extendidos, rellenos y compactaciones						
2.1.3.1	ACR020	m ³	Relleno de zanjas con arena de 0 a 5 mm de diámetro, y compactación en tongadas sucesivas de 25 cm de espesor máximo con medios mecánicos, hasta alcanzar una densidad seca no inferior al 90% de la máxima obtenida en el ensayo Proctor Modificado, realizado según UNE 103501. Criterio de valoración económica: El precio no incluye la realización del ensayo Proctor Modificado. Incluye: Extendido del material de relleno en tongadas de espesor uniforme. Humectación o desecación de cada tongada. Compactación. Criterio de medición de proyecto: Volumen medido sobre las secciones teóricas de la excavación, según documentación gráfica de Proyecto. Criterio de medición de obra: Se medirá, en perfil compactado, el volumen realmente ejecutado según especificaciones de Proyecto, sin incluir los incrementos por excesos de excavación no autorizados.			
			Total m ³	23,170	24,43	566,04

Presupuesto parcial nº 2 Acondicionamiento del terreno

Código	Ud	Denominación	Medición	Precio	Total
2.1.3.2 ACR020b	m ³	<p>Relleno de zanjas con tierra seleccionada procedente de la propia excavación, y compactación en tongadas sucesivas de 25 cm de espesor máximo con medios mecánicos, hasta alcanzar una densidad seca no inferior al 90% de la máxima obtenida en el ensayo Proctor Modificado, realizado según UNE 103501.</p> <p>Criterio de valoración económica: El precio no incluye la realización del ensayo Proctor Modificado.</p> <p>Incluye: Extendido del material de relleno en tongadas de espesor uniforme. Humectación o desecación de cada tongada. Compactación.</p> <p>Criterio de medición de proyecto: Volumen medido sobre las secciones teóricas de la excavación, según documentación gráfica de Proyecto.</p> <p>Criterio de medición de obra: Se medirá, en perfil compactado, el volumen realmente ejecutado según especificaciones de Proyecto, sin incluir los incrementos por excesos de excavación no autorizados.</p>			
		Total m ³	57,930	7,71	446,64

Presupuesto parcial nº 3 Firmes y pavimentos urbanos

Código	Ud	Denominación	Medición	Precio	Total
3.1 Pavimentos urbanos					
3.1.1 Continuos de hormigón					
3.1.1.1 ENH030	m³	Hormigón HA-25/F/20/XC2 fabricado en central, y vertido con bomba, para formación de zuncho. Incluye: Vertido y compactación del hormigón. Curado del hormigón. Criterio de medición de proyecto: Volumen teórico, según documentación gráfica de Proyecto. Criterio de medición de obra: Se medirá el volumen teórico ejecutado según especificaciones de Proyecto.			
		Total m³	18,470	144,28	2.664,85
3.1.2 Mezclas y riegos bituminosos					
3.1.2.1 MPB010	m²	Capa de 5 cm de espesor de mezcla bituminosa continua en caliente AC16 surf D, para capa de rodadura, de composición densa, con árido granítico de 16 mm de tamaño máximo y betún asfáltico de penetración. Criterio de valoración económica: El precio no incluye la capa base. Incluye: Replanteo de niveles. Transporte de la mezcla bituminosa. Extensión de la mezcla bituminosa. Compactación de la capa de mezcla bituminosa. Ejecución de juntas transversales y longitudinales en la capa de mezcla bituminosa. Limpieza final. Criterio de medición de proyecto: Superficie medida en proyección horizontal, según documentación gráfica de Proyecto. Criterio de medición de obra: Se medirá, en proyección horizontal, la superficie realmente ejecutada según especificaciones de Proyecto.			
		Total m²	46,180	12,24	565,24

Presupuesto parcial n° 4 Instalaciones

Código	Ud	Denominación	Medición	Precio	Total
4.1 Urbanas					
4.1.1 Redes de agua potable					
4.1.1.1 IUA020	m	<p>Tubo multicapa de polietileno PE 100 RC, PN=10 bar, SDR17, serie 8, de 75 mm de diámetro exterior y 4,5 mm de espesor.</p> <p>Criterio de valoración económica: El precio incluye los equipos y la maquinaria necesarios para el desplazamiento y la disposición en obra de los elementos.</p> <p>Incluye: Replanteo del recorrido de la tubería. Descenso y colocación de los tubos en el fondo de la zanja. Montaje, conexionado y comprobación de su correcto funcionamiento.</p> <p>Criterio de medición de proyecto: Longitud medida según documentación gráfica de Proyecto.</p> <p>Criterio de medición de obra: Se medirá la longitud realmente ejecutada según especificaciones de Proyecto.</p>			
		Total m	284,430	11,89	3.381,87
4.1.1.2 IUA025	Ud	<p>Enlace recto, de polipropileno, para unión a compresión, de 75 mm de diámetro nominal.</p> <p>Incluye: Replanteo. Montaje y conexionado.</p> <p>Criterio de medición de proyecto: Número de unidades previstas, según documentación gráfica de Proyecto.</p> <p>Criterio de medición de obra: Se medirá el número de unidades realmente ejecutadas según especificaciones de Proyecto.</p>			
		Total Ud	2,000	38,58	77,16
4.1.1.3 IUA025b	Ud	<p>Enlace con reducción, de polipropileno, para unión a compresión, de 75 mm de diámetro nominal, en un extremo y 63 mm de diámetro nominal, en el otro extremo.</p> <p>Incluye: Replanteo. Montaje y conexionado.</p> <p>Criterio de medición de proyecto: Número de unidades previstas, según documentación gráfica de Proyecto.</p> <p>Criterio de medición de obra: Se medirá el número de unidades realmente ejecutadas según especificaciones de Proyecto.</p>			
		Total Ud	1,000	38,58	38,58
4.1.2 Redes de saneamiento					
4.1.2.1 IUS012	m	<p>Colector enterrado en terreno no agresivo, formado por tubo de polipropileno, serie SN-10, rigidez anular nominal 10 kN/m², de 160 mm de diámetro exterior.</p> <p>Criterio de valoración económica: El precio incluye los equipos y la maquinaria necesarios para el desplazamiento y la disposición en obra de los elementos, pero no incluye la excavación ni el relleno principal.</p> <p>Incluye: Replanteo del recorrido del colector. Presentación en seco de los tubos. Vertido de la arena en el fondo de la zanja. Descenso y colocación de los tubos en el fondo de la zanja. Montaje, conexionado y comprobación de su correcto funcionamiento. Ejecución del relleno envolvente.</p> <p>Criterio de medición de proyecto: Longitud medida en proyección horizontal, entre caras interiores de arquetas u otros elementos de unión, según documentación gráfica de Proyecto.</p> <p>Criterio de medición de obra: Se medirá, en proyección horizontal, la longitud realmente ejecutada según especificaciones de Proyecto, entre caras interiores de arquetas u otros elementos de unión, incluyendo los tramos ocupados por piezas especiales.</p>			
		Total m	373,590	62,18	23.229,83

Presupuesto parcial nº 4 Instalaciones

Código	Ud	Denominación	Medición	Precio	Total
4.1.2.2 IUS073	Ud	<p>Arqueta para toma de muestras, de polietileno de alta densidad, de 600 mm de diámetro nominal y 1,6 m de altura nominal, sobre solera de hormigón en masa, previa excavación con medios mecánicos y posterior relleno del trasdós con material granular.</p> <p>Incluye: Replanteo. Excavación con medios mecánicos. Eliminación de las tierras sueltas del fondo de la excavación. Vertido y compactación del hormigón en formación de solera. Colocación de la arqueta prefabricada. Conexión de los colectores a la arqueta. Colocación de la tapa y los accesorios. Relleno del trasdós. Comprobación de su correcto funcionamiento.</p> <p>Criterio de medición de proyecto: Número de unidades previstas, según documentación gráfica de Proyecto.</p> <p>Criterio de medición de obra: Se medirá el número de unidades realmente ejecutadas según especificaciones de Proyecto.</p>			
		Total Ud	3,000	1.125,77	3.377,31
4.1.2.3 UAO030	Ud	<p>Pozo de bombeo, monobloque, de poliéster reforzado con fibra de vidrio (PRFV), de 2000 mm de diámetro nominal y 4,5 m de altura nominal, sobre solera de 30 cm de espesor de hormigón armado HA-30/B/20/XC4+XA2, encastrado del cuerpo del colector 10 cm en dicha solera, ligeramente armada con malla electrosoldada ME 20x20 Ø 8-8 B 500 T 6x2,20 UNE-EN 10080 y losa alrededor de la boca del cono de 200x200 cm y 20 cm de espesor de hormigón en masa HM-30/B/20/X0+XA2, con cierre de tapa circular con bloqueo y marco de fundición clase D-400 según UNE-EN 124, instalado en calzadas de calles, incluyendo las peatonales, o zonas de aparcamiento para todo tipo de vehículos.</p> <p>Criterio de valoración económica: El precio incluye los equipos y la maquinaria necesarios para el desplazamiento y la disposición en obra de los elementos, pero no incluye el equipo de bombeo, la excavación ni el relleno del trasdós.</p> <p>Incluye: Replanteo. Colocación de la malla electrosoldada para la solera. Vertido y compactación del hormigón en formación de solera. Colocación del pozo. Conexión de los colectores al pozo. Vertido y compactación del hormigón para formación de la losa alrededor de la boca del cono. Colocación de marco, tapa de registro y accesorios. Comprobación de su correcto funcionamiento.</p> <p>Criterio de medición de proyecto: Número de unidades previstas, según documentación gráfica de Proyecto.</p> <p>Criterio de medición de obra: Se medirá el número de unidades realmente ejecutadas según especificaciones de Proyecto.</p>			
		Total Ud	1,000	4.884,57	4.884,57

Presupuesto parcial nº 5 Jardinería

Código	Ud	Denominación	Medición	Precio	Total
5.1 Preparación del terreno					
5.1.1 Aporte de tierras y sustratos					
5.1.1.1 JAC010	m ³	Tierra vegetal cribada suministrada a granel, extendida sobre el terreno con medios mecánicos, para formar una capa de espesor uniforme. Incluye: Extendido de la tierra. Rasanteos y remates. Recogida de restos. Carga a camión o contenedor de los restos. Criterio de medición de proyecto: Volumen a extender, según documentación gráfica de Proyecto. Criterio de medición de obra: Se medirá el volumen realmente ejecutado según especificaciones de Proyecto.			
		Total m ³	6,970	30,23	210,70

Presupuesto parcial nº 6 Gestión de residuos

Código	Ud	Denominación	Medición	Precio	Total
6.1		Estudio Gestion de Residuos (EGR)			
6.1.1		Estimación del coste de tratamiento de RCD			
6.1.1.1	EGR	PA Estimación del coste de tratamiento de RCD extraido del Estudio de Gestión de Residuos			
		Total PA	1,000	355,10	355,10

Presupuesto parcial n° 7 Seguridad y salud

Código	Ud	Denominación	Medición	Precio	Total
7.1 Sistemas de protección colectiva					
7.1.1 Conjunto de sistemas de protección colectiva					
7.1.1.1 YCX010	Ud	<p>Conjunto de sistemas de protección colectiva, necesarios para el cumplimiento de la normativa vigente en materia de Seguridad y Salud en el Trabajo. Incluso mantenimiento en condiciones seguras durante todo el periodo de tiempo que se requiera, reparación o reposición y transporte hasta el lugar de almacenaje o retirada a contenedor.</p> <p>Incluye: Nada.</p> <p>Criterio de medición de proyecto: Número de unidades previstas, según Estudio o Estudio Básico de Seguridad y Salud.</p> <p>Criterio de medición de obra: Se medirá el número de unidades realmente colocadas según especificaciones de Estudio o Estudio Básico de Seguridad y Salud.</p>			
		Total Ud	1,000	103,00	103,00
7.2 Equipos de protección individual					
7.2.1 Conjunto de equipos de protección individual					
7.2.1.1 YIX010	Ud	<p>Conjunto de equipos de protección individual, necesarios para el cumplimiento de la normativa vigente en materia de Seguridad y Salud en el Trabajo.</p> <p>Incluye: Nada.</p> <p>Criterio de medición de proyecto: Número de unidades previstas, según Estudio o Estudio Básico de Seguridad y Salud.</p> <p>Criterio de medición de obra: Se medirá el número de unidades realmente suministradas según especificaciones de Estudio o Estudio Básico de Seguridad y Salud.</p>			
		Total Ud	1,000	103,00	103,00
7.3 Medicina preventiva y primeros auxilios					
7.3.1 Medicina preventiva y primeros auxilios					
7.3.1.1 YMX010	Ud	<p>Medicina preventiva y primeros auxilios, necesarios para el cumplimiento de la normativa vigente en materia de Seguridad y Salud en el Trabajo.</p> <p>Criterio de valoración económica: El precio incluye la reposición del material.</p> <p>Incluye: Nada.</p> <p>Criterio de medición de proyecto: Número de unidades previstas, según Estudio o Estudio Básico de Seguridad y Salud.</p> <p>Criterio de medición de obra: Se medirá el número de unidades realmente realizadas según especificaciones de Estudio o Estudio Básico de Seguridad y Salud.</p>			
		Total Ud	1,000	103,00	103,00
7.4 Instalaciones provisionales de higiene y bienestar					
7.4.1 Conjunto de instalaciones provisionales de higiene y bienestar					
7.4.1.1 YPX010	Ud	<p>Conjunto de instalaciones provisionales de higiene y bienestar, necesarias para el cumplimiento de la normativa vigente en materia de Seguridad y Salud en el Trabajo.</p> <p>Criterio de valoración económica: El precio incluye el alquiler, construcción o adaptación de locales para este fin, el mantenimiento en condiciones seguras durante todo el periodo de tiempo que se requiera y la demolición o retirada final.</p> <p>Incluye: Nada.</p> <p>Criterio de medición de proyecto: Número de unidades previstas, según Estudio o Estudio Básico de Seguridad y Salud.</p> <p>Criterio de medición de obra: Amortización en forma de alquiler mensual, según condiciones definidas en el contrato suscrito con la empresa suministradora.</p>			
		Total Ud	1,000	103,00	103,00
7.5 Señalización provisional de obras					
7.5.1 Conjunto de elementos de balizamiento y señalización provisional de obras					

Presupuesto parcial n° 7 Seguridad y salud

Código	Ud	Denominación	Medición	Precio	Total
7.5.1.1 YSX010	Ud	<p>Conjunto de elementos de balizamiento y señalización provisional de obras, necesarios para el cumplimiento de la normativa vigente en materia de Seguridad y Salud en el Trabajo.</p> <p>Incluye: Nada.</p> <p>Criterio de medición de proyecto: Número de unidades previstas, según Estudio o Estudio Básico de Seguridad y Salud.</p> <p>Criterio de medición de obra: Se medirá el número de unidades realmente colocadas según especificaciones de Estudio o Estudio Básico de Seguridad y Salud.</p>			
		Total Ud	1,000	103,00	103,00



ARRIETA
ARKITEKTURA



06

ESTUDIO BASICO DE SEGURIDAD Y SALUD

ESTUDIO BÁSICO DE SEGURIDAD Y SALUD

ÍNDICE

1. MEMORIA

1.1. Consideraciones preliminares: justificación, objeto y contenido

- 1.1.1. Justificación
- 1.1.2. Objeto
- 1.1.3. Contenido del EBSS

1.2. Datos generales

- 1.2.1. Agentes
- 1.2.2. Características generales del Proyecto de Ejecución
- 1.2.3. Emplazamiento y condiciones del entorno
- 1.2.4. Características generales de la obra

1.3. Medios de auxilio

- 1.3.1. Medios de auxilio en obra
- 1.3.2. Medios de auxilio en caso de accidente: centros asistenciales más próximos

1.4. Instalaciones de higiene y bienestar de los trabajadores

- 1.4.1. Vestuarios
- 1.4.2. Aseos
- 1.4.3. Comedor

1.5. Identificación de riesgos y medidas preventivas a adoptar

- 1.5.1. Durante los trabajos previos a la ejecución de la obra
- 1.5.2. Durante las fases de ejecución de la obra
- 1.5.3. Durante la utilización de medios auxiliares.
- 1.5.4. Durante la utilización de maquinaria y herramientas

1.6. Identificación de los riesgos laborales evitables

- 1.6.1. Caídas al mismo nivel
- 1.6.2. Caídas a distinto nivel.
- 1.6.3. Polvo y partículas
- 1.6.4. Ruido
- 1.6.5. Esfuerzos
- 1.6.6. Incendios
- 1.6.7. Intoxicación por emanaciones

1.7. Relación de los riesgos laborales que no pueden eliminarse

- 1.7.1. Caída de objetos
- 1.7.2. Dermatitis
- 1.7.3. Electrocuciiones
- 1.7.4. Quemaduras
- 1.7.5. Golpes y cortes en extremidades

1.8. Condiciones de seguridad y salud, en trabajos posteriores de reparación y mantenimiento

- 1.8.1. Trabajos en cerramientos exteriores y cubiertas
- 1.8.2. Trabajos en instalaciones
- 1.8.3. Trabajos con pinturas y barnices

1.9. Trabajos que implican riesgos especiales

1.10. Medidas en caso de emergencia

1.11. Medidas de prevención para hacer frente a la crisis sanitaria ocasionada por la COVID-19

1.12. Presencia de los recursos preventivos del contratista

2. NORMATIVA Y LEGISLACIÓN APLICABLES.

3. PLIEGO

3.1. Pliego de cláusulas administrativas

- 3.1.1. Disposiciones generales
- 3.1.2. Disposiciones facultativas
- 3.1.3. Formación en Seguridad
- 3.1.4. Reconocimientos médicos
- 3.1.5. Salud e higiene en el trabajo
- 3.1.6. Documentación de obra
- 3.1.7. Disposiciones Económicas

3.2. Pliego de condiciones técnicas particulares

- 3.2.1. Medios de protección colectiva
- 3.2.2. Medios de protección individual
- 3.2.3. Instalaciones provisionales de salud y confort

1. MEMORIA



Proyecto PROYECTO DE URBANIZACIÓN PARA CONEXIÓN CON LA RED GENERAL MUNICIPAL
Situación ASADOR BEDUA, BARRIO BEDUA. 20740 ZESTOA (GIPUZKOA)
Promotor JOSE MARI IRIONDO LOPETEGUI

JOSU ARRIETA ARRIOLA

I. Estudio Básico de Seguridad y Salud

Fecha 01/2023

1. Memoria

1.1. Consideraciones preliminares: justificación, objeto y contenido

1.1.1. Justificación

La obra proyectada requiere la redacción de un Estudio Básico de Seguridad y Salud, ya que se cumplen las siguientes condiciones:

- a) El presupuesto de ejecución por contrata incluido en el proyecto es inferior a 450.760,00 euros.
- b) No se cumple que la duración estimada sea superior a 30 días laborables, empleándose en algún momento a más de 20 trabajadores simultáneamente.
- c) El volumen estimado de mano de obra, entendiéndose por tal la suma de los días de trabajo del total de los trabajadores en la obra, no es superior a 500 días.
- d) No se trata de una obra de túneles, galerías, conducciones subterráneas o presas.

1.1.2. Objeto

En el presente Estudio Básico de Seguridad y Salud se definen las medidas a adoptar encaminadas a la prevención de los riesgos de accidente y enfermedades profesionales que pueden ocasionarse durante la ejecución de la obra, así como las instalaciones preceptivas de higiene y bienestar de los trabajadores.

Se exponen unas directrices básicas de acuerdo con la legislación vigente, en cuanto a las disposiciones mínimas en materia de seguridad y salud, con el fin de que el contratista cumpla con sus obligaciones en cuanto a la prevención de riesgos profesionales.

Los objetivos que pretende alcanzar el presente Estudio Básico de Seguridad y Salud son:

- Garantizar la salud e integridad física de los trabajadores
- Evitar acciones o situaciones peligrosas por improvisación, o por insuficiencia o falta de medios
- Delimitar y esclarecer atribuciones y responsabilidades en materia de seguridad de las personas que intervienen en el proceso constructivo
- Determinar los costes de las medidas de protección y prevención
- Referir la clase de medidas de protección a emplear en función del riesgo
- Detectar a tiempo los riesgos que se derivan de la ejecución de la obra
- Aplicar técnicas de ejecución que reduzcan al máximo estos riesgos

1.1.3. Contenido del EBSS

El Estudio Básico de Seguridad y Salud precisa las normas de seguridad y salud aplicables a la obra, contemplando la identificación de los riesgos laborales que puedan ser evitados, indicando las medidas técnicas necesarias para ello, así como la relación de los riesgos laborales que no puedan eliminarse, especificando las medidas preventivas y protecciones técnicas tendentes a controlar y reducir dichos riesgos y valorando su eficacia, en especial cuando se propongan medidas alternativas, además de cualquier otro tipo de actividad que se lleve a cabo en la misma.

En el Estudio Básico de Seguridad y Salud se contemplan también las previsiones y las informaciones útiles para efectuar en su día, en las debidas condiciones de seguridad y salud, los previsibles trabajos posteriores de reparación o mantenimiento, siempre dentro del marco de la Ley de Prevención de Riesgos Laborales.

1.2. Datos generales

1.2.1. Agentes

Entre los agentes que intervienen en materia de seguridad y salud en la obra objeto del presente estudio, se reseñan:

- Promotor: JOSE MARI IRIONDO LOPETEGUI



Proyecto PROYECTO DE URBANIZACIÓN PARA CONEXIÓN CON LA RED GENERAL MUNICIPAL

Situación ASADOR BEDUA, BARRIO BEDUA. 20740 ZESTOA (GIPUZKOA)

Promotor JOSE MARI IRIONDO LOPETEGUI

JOSU ARRIETA ARRIOLA

I. Estudio Básico de Seguridad y Salud

Fecha 01/2023

1. Memoria

- Autor del proyecto: JOSU ARRIETA ARRIOLA
- Constructor - Jefe de obra: PENDIENTE DE ADJUDICAR
- Coordinador de seguridad y salud: PENDIENTE DE ADJUDICAR

1.2.2. Características generales del Proyecto de Ejecución

De la información disponible en la fase de proyecto básico y de ejecución, se aporta aquella que se considera relevante y que puede servir de ayuda para la redacción del plan de seguridad y salud.

- Denominación del proyecto: Conexión con la red general municipal
- Plantas sobre rasante: 0
- Plantas bajo rasante: 0
- Presupuesto de ejecución material: 42.645,39€
- Plazo de ejecución: 1 mes
- Núm. máx. operarios: 2

1.2.3. Emplazamiento y condiciones del entorno

En el presente apartado se especifican, de forma resumida, las condiciones del entorno a considerar para la adecuada evaluación y delimitación de los riesgos que pudieran causar.

- Dirección: ASADOR BEDUA. BARRIO BEDUA. 20740 ZESTOA (GIPUZKOA), Zestoa (Guipúzcoa)
- Accesos a la obra: Sin problemas
- Topografía del terreno: Facil acceso
- Edificaciones colindantes: Ninguno que tenga afección
- Servidumbres y condicionantes: Ninguno que tenga afección
- Condiciones climáticas y ambientales: Trabajos en exteriores

Durante los periodos en los que se produzca entrada y salida de vehículos se señalizará convenientemente el acceso de los mismos, tomándose todas las medidas oportunas establecidas por la Dirección General de Tráfico y por la Policía Local, para evitar posibles accidentes de circulación.

Se conservarán los bordillos y el pavimento de las aceras colindantes, causando el mínimo deterioro posible y reponiendo, en cualquier caso, aquellas unidades en las que se aprecie algún desperfecto.

1.2.4. Características generales de la obra

Descripción de las características de las unidades de la obra que pueden influir en la previsión de los riesgos laborales:

1.2.4.1. Actuaciones previas

EXCAVACIONES Y MOVIMIENTO DE TIERRAS

1.2.4.2. Demolición parcial

CORTES EN PAVIMENTOS EXISTENTES

1.2.4.3. Intervención en acondicionamiento del terreno

RELLENOS Y ACABADOS DE URBANIZACIÓN

1.2.4.4. Instalaciones

NUEVA RED DE SUMINISTRO DE AGUA DE CONSUMO Y RED DE SANEAMIENTO



Proyecto PROYECTO DE URBANIZACIÓN PARA CONEXIÓN CON LA RED GENERAL MUNICIPAL
Situación ASADOR BEDUA, BARRIO BEDUA. 20740 ZESTOA (GIPUZKOA)
Promotor JOSE MARI IRIONDO LOPETEGUI

JOSU ARRIETA ARRIOLA

I. Estudio Básico de Seguridad y Salud

Fecha 01/2023

1. Memoria

1.3. Medios de auxilio

La evacuación de heridos a los centros sanitarios se llevará a cabo exclusivamente por personal especializado, en ambulancia. Tan solo los heridos leves podrán trasladarse por otros medios, siempre con el consentimiento y bajo la supervisión del responsable de emergencias de la obra.

Se dispondrá en lugar visible de la obra un cartel con los teléfonos de urgencias y de los centros sanitarios más próximos.

1.3.1. Medios de auxilio en obra

En la obra se dispondrá de un armario botiquín portátil modelo B con destino a empresas de 5 a 25 trabajadores, en un lugar accesible a los operarios y debidamente equipado.

Su contenido mínimo será:

- Desinfectantes y antisépticos autorizados
- Gasas estériles
- Algodón hidrófilo
- Vendas
- Esparadrapo
- Apósitos adhesivos
- Tijeras
- Pinzas y guantes desechables

El responsable de emergencias revisará periódicamente el material de primeros auxilios, reponiendo los elementos utilizados y sustituyendo los productos caducados.

1.3.2. Medios de auxilio en caso de accidente: centros asistenciales más próximos

Se aporta la información de los centros sanitarios más próximos a la obra, que puede ser de gran utilidad si se llegara a producir un accidente laboral.

NIVEL ASISTENCIAL	NOMBRE, EMPLAZAMIENTO Y TELÉFONO	DISTANCIA APROX. (KM)
Primeros auxilios	Botiquín portátil	En la obra
Asistencia primaria (Urgencias)	Hospital Universitario Donostia Begiristain Doktorea Pasealekua, s/n, 20014 Donostia, Gipuzkoa 943 00 70 00	33,00 km
Comunicación a los equipos de salvamento	Centro de Coordinación de Emergencias - SOS Deiak 112 Ornilla Doctor Kalea, 1A, 48004 Bilbo, Bizkaia 112	71,00 km

La distancia al centro asistencial más próximo Begiristain Doktorea Pasealekua, s/n, 20014 Donostia, Gipuzkoa se estima en 99 minutos, en condiciones normales de tráfico.

1.4. Instalaciones de higiene y bienestar de los trabajadores

Los servicios higiénicos de la obra cumplirán las "Disposiciones mínimas generales relativas a los lugares de trabajo en las obras" contenidas en la legislación vigente en la materia.

Dadas las características de la rehabilitación, las instalaciones provisionales se han previsto en las zonas de la obra que puedan albergar dichos servicios, siempre que las condiciones y las fases de ejecución lo permitan.



Proyecto PROYECTO DE URBANIZACIÓN PARA CONEXIÓN CON LA RED GENERAL MUNICIPAL

Situación ASADOR BEDUA, BARRIO BEDUA. 20740 ZESTOA (GIPUZKOA)

Promotor JOSE MARI IRIONDO LOPETEGUI

JOSU ARRIETA ARRIOLA

I. Estudio Básico de Seguridad y Salud

Fecha 01/2023

1. Memoria

1.4.1. Vestuarios

Los vestuarios dispondrán de una superficie total de 2,0 m² por cada trabajador que deba utilizarlos simultáneamente, incluyendo bancos y asientos suficientes, además de taquillas dotadas de llave y con la capacidad necesaria para guardar la ropa y el calzado.

1.4.2. Aseos

La dotación mínima prevista para los aseos es de:

- 1 ducha por cada 10 trabajadores o fracción que trabajen simultáneamente en la obra
- 1 retrete por cada 25 hombres o fracción y 1 por cada 15 mujeres o fracción
- 1 lavabo por cada retrete
- 1 urinario por cada 25 hombres o fracción
- 1 secamanos de celulosa o eléctrico por cada lavabo
- 1 jabonera dosificadora por cada lavabo
- 1 recipiente para recogida de celulosa sanitaria
- 1 portarrollos con papel higiénico por cada inodoro

1.4.3. Comedor

La zona destinada a comedor tendrá una altura mínima de 2,5 m, dispondrá de fregaderos de agua potable para la limpieza de los utensilios y la vajilla, estará equipada con mesas y asientos, y tendrá una provisión suficiente de vasos, platos y cubiertos, preferentemente desechables.

1.5. Identificación de riesgos y medidas preventivas a adoptar

1.5.1. Durante los trabajos previos a la ejecución de la obra

Se expone la relación de los riesgos más frecuentes que pueden surgir en los trabajos previos a la ejecución de la obra, con las medidas preventivas, protecciones colectivas y equipos de protección individual (EPI), específicos para dichos trabajos.

1.5.1.1. Instalación eléctrica provisional

Riesgos más frecuentes

- Electrocutaciones por contacto directo o indirecto
- Cortes y heridas con objetos punzantes
- Proyección de partículas en los ojos
- Incendios

Medidas preventivas y protecciones colectivas:

- Prevención de posibles contactos eléctricos indirectos, mediante el sistema de protección de puesta a tierra y dispositivos de corte (interruptores diferenciales)
- Se respetará una distancia mínima a las líneas de alta tensión de 6 m para las líneas aéreas y de 2 m para las líneas enterradas
- Se comprobará que el trazado de la línea eléctrica no coincide con el del suministro de agua
- Se ubicarán los cuadros eléctricos en lugares accesibles, dentro de cajas prefabricadas homologadas, con su toma de tierra independiente, protegidas de la intemperie y provistas de puerta, llave y visera
- Se utilizarán solamente conducciones eléctricas antihumedad y conexiones estancas
- En caso de tender líneas eléctricas sobre zonas de paso, se situarán a una altura mínima de 2,2 m si se ha dispuesto algún elemento para impedir el paso de vehículos y de 5,0 m en caso contrario
- Los cables enterrados estarán perfectamente señalizados y protegidos con tubos rígidos, a una profundidad superior a 0,4 m
- Las tomas de corriente se realizarán a través de clavijas blindadas normalizadas
- Quedan terminantemente prohibidas las conexiones triples (ladrones) y el empleo de fusibles caseros, empleándose una toma de corriente independiente para cada aparato o herramienta



Proyecto PROYECTO DE URBANIZACIÓN PARA CONEXIÓN CON LA RED GENERAL MUNICIPAL

Situación ASADOR BEDUA, BARRIO BEDUA. 20740 ZESTOA (GIPUZKOA)

Promotor JOSE MARI IRIONDO LOPETEGUI

JOSU ARRIETA ARRIOLA

I. Estudio Básico de Seguridad y Salud

Fecha 01/2023

1. Memoria

Equipos de protección individual (EPI):

- Calzado aislante para electricistas
- Guantes dieléctricos.
- Banquetas aislantes de la electricidad.
- Comprobadores de tensión.
- Herramientas aislantes.
- Ropa de trabajo impermeable.
- Ropa de trabajo reflectante.

1.5.2. Durante las fases de ejecución de la obra

A continuación se expone la relación de las medidas preventivas más frecuentes de carácter general a adoptar durante las distintas fases de la obra, imprescindibles para mejorar las condiciones de seguridad y salud en la obra.

- La zona de trabajo permanecerá ordenada, libre de obstáculos, limpia y bien iluminada.
- Se colocarán carteles indicativos de las medidas de seguridad en lugares visibles de la obra
- Se prohibirá la entrada a toda persona ajena a la obra.
- Los recursos preventivos de la obra tendrán presencia permanente en aquellos trabajos que entrañen mayores riesgos.
- Las operaciones que entrañen riesgos especiales se realizarán bajo la supervisión de una persona cualificada, debidamente instruida.
- La carga y descarga de materiales se realizará con precaución y cautela, preferentemente por medios mecánicos, evitando movimientos bruscos que provoquen su caída
- La manipulación de los elementos pesados se realizará por personal cualificado, utilizando medios mecánicos o palancas, para evitar sobreesfuerzos innecesarios.
- Ante la existencia de líneas eléctricas aéreas, se guardarán las distancias mínimas preventivas, en función de su intensidad y voltaje.

1.5.2.1. Actuaciones previas

Riesgos más frecuentes

- Caída de objetos y/o materiales al mismo o a distinto nivel
- Exposición a temperaturas ambientales extremas.
- Cortes y golpes en la cabeza y extremidades.
- Cortes y heridas con objetos punzantes
- Electrocuciiones por contacto directo o indirecto
- Intoxicación por inhalación de humos y gases

Medidas preventivas y protecciones colectivas:

- Se suspenderán los trabajos en caso de tormenta y cuando llueva con intensidad o la velocidad del viento sea superior a 50 km/h.
- Cuando las temperaturas sean extremas, se evitará, en la medida de lo posible, trabajar durante las horas de mayor insolación.
- No se realizará ningún trabajo dentro del radio de acción de las máquinas o vehículos
- Se utilizarán escaleras normalizadas, sujetas firmemente, para el descenso y ascenso a las zonas excavadas



Proyecto PROYECTO DE URBANIZACIÓN PARA CONEXIÓN CON LA RED GENERAL MUNICIPAL

Situación ASADOR BEDUA, BARRIO BEDUA. 20740 ZESTOA (GIPUZKOA)

Promotor JOSE MARI IRIONDO LOPETEGUI

JOSU ARRIETA ARRIOLA

I. Estudio Básico de Seguridad y Salud

Fecha 01/2023

1. Memoria

Equipos de protección individual (EPI):

- Casco de seguridad homologado.
- Cinturón de seguridad con dispositivo anticaída.
- Cinturón portaherramientas
- Guantes de cuero.
- Calzado de seguridad con suela aislante y anticlavos.
- Botas de seguridad con plantillas de acero y antideslizantes
- Ropa de trabajo impermeable.
- Mascarilla con filtro
- Faja antilumbago.
- Gafas de seguridad antiimpactos

1.5.2.2. Demolición parcial

Riesgos más frecuentes

- Caída de objetos y/o materiales al mismo o a distinto nivel
- Exposición a temperaturas ambientales extremas.
- Exposición a vibraciones y ruido.
- Cortes y golpes en la cabeza y extremidades.
- Cortes y heridas con objetos punzantes
- Sobreesfuerzos, movimientos repetitivos o posturas inadecuadas.

Medidas preventivas y protecciones colectivas:

- Marquesinas para la protección frente a la caída de objetos
- Mantenimiento de las barandillas hasta la ejecución del cerramiento
- Los operarios no desarrollarán trabajos, ni permanecerán, debajo de cargas suspendidas.
- Se evitarán o reducirán al máximo los trabajos en altura.
- Se utilizarán escaleras normalizadas, sujetas firmemente, para el descenso y ascenso a las zonas excavadas
- Los huecos horizontales y los bordes de los forjados se protegerán mediante la colocación de barandillas o redes homologadas

Equipos de protección individual (EPI):

- Casco de seguridad homologado.
- Cinturón de seguridad con dispositivo anticaída.
- Cinturón portaherramientas
- Guantes de cuero.
- Calzado de seguridad con suela aislante y anticlavos.
- Botas de seguridad con plantillas de acero y antideslizantes
- Ropa de trabajo impermeable.
- Faja antilumbago.
- Gafas de seguridad antiimpactos
- Mascarilla con filtro

1.5.2.3. Intervención Acondicionamiento del terreno

Riesgos más frecuentes

- Atropellos y colisiones en giros o movimientos inesperados de las máquinas, especialmente durante la operación de marcha atrás.
- Circulación de camiones con el volquete levantado.



Proyecto PROYECTO DE URBANIZACIÓN PARA CONEXIÓN CON LA RED GENERAL MUNICIPAL
Situación ASADOR BEDUA, BARRIO BEDUA. 20740 ZESTOA (GIPUZKOA)
Promotor JOSE MARI IRIONDO LOPETEGUI

JOSU ARRIETA ARRIOLA

I. Estudio Básico de Seguridad y Salud

Fecha 01/2023

1. Memoria

- Fallo mecánico en vehículos y maquinaria, en especial de frenos y de sistema de dirección.
- Caída de material desde la cuchara de la máquina.
- Caída de tierras durante la marcha del camión basculante
- Vuelco de máquinas por exceso de carga.
- Caída de objetos y/o materiales al mismo o a distinto nivel
- Exposición a temperaturas ambientales extremas.
- Exposición a vibraciones y ruido.
- Cortes y golpes en la cabeza y extremidades.
- Sobreesfuerzos, movimientos repetitivos o posturas inadecuadas.

Medidas preventivas y protecciones colectivas:

- Antes de iniciar la excavación se verificará que no existen líneas o conducciones enterradas
- Los vehículos no circularán a distancia inferiores a 2,0 metros de los bordes de la excavación ni de los desniveles existentes
- Las vías de acceso y de circulación en el interior de la obra se mantendrán libres de montículos de tierra y de hoyos
- Todas las máquinas estarán provistas de dispositivos sonoros y luz blanca en marcha atrás
- La zona de tránsito quedará perfectamente señalizada y sin materiales acopiados
- Se realizarán entibaciones cuando exista peligro de desprendimiento de tierras
- Se suspenderán los trabajos en caso de tormenta y cuando llueva con intensidad o la velocidad del viento sea superior a 50 km/h.
- Cuando las temperaturas sean extremas, se evitará, en la medida de lo posible, trabajar durante las horas de mayor insolación.
- Se utilizarán escaleras normalizadas, sujetas firmemente, para el descenso y ascenso a las zonas excavadas

Equipos de protección individual (EPI):

- Casco de seguridad homologado.
- Cinturón portaherramientas
- Cinturón antivibratorio para el operador de la máquina.
- Guantes homologados para el trabajo con hormigón
- Guantes de cuero para la manipulación de las armaduras
- Guantes de cuero.
- Calzado de seguridad con suela aislante y anticlavos.
- Botas de seguridad con plantillas de acero y antideslizantes
- Ropa de trabajo impermeable.
- Faja antilumbago.
- Gafas de seguridad antiimpactos
- Protectores auditivos.

1.5.2.4. Instalaciones

Riesgos más frecuentes

- Electrocutaciones por contacto directo o indirecto
- Quemaduras producidas por descargas eléctricas
- Intoxicación por vapores procedentes de la soldadura
- Incendios y explosiones
- Caída de objetos y/o materiales al mismo o a distinto nivel
- Cortes y heridas con objetos punzantes



Proyecto PROYECTO DE URBANIZACIÓN PARA CONEXIÓN CON LA RED GENERAL MUNICIPAL

Situación ASADOR BEDUA, BARRIO BEDUA. 20740 ZESTOA (GIPUZKOA)

Promotor JOSE MARI IRIONDO LOPETEGUI

JOSU ARRIETA ARRIOLA

I. Estudio Básico de Seguridad y Salud

Fecha 01/2023

1. Memoria

Medidas preventivas y protecciones colectivas:

- El personal encargado de realizar trabajos en instalaciones estará formado y adiestrado en el empleo del material de seguridad y de los equipos y herramientas específicas para cada labor
- Se utilizarán solamente lámparas portátiles homologadas, con manguera antihumedad y clavija de conexión normalizada, alimentadas a 24 voltios
- Se utilizarán herramientas portátiles con doble aislamiento
- Se evitarán o reducirán al máximo los trabajos en altura.
- Se utilizarán escaleras normalizadas, sujetas firmemente, para el descenso y ascenso a las zonas excavadas

Equipos de protección individual (EPI):

- Casco de seguridad homologado.
- Cinturón de seguridad con dispositivo anticaída.
- Cinturón portaherramientas
- Gafas de seguridad antiimpactos
- Guantes aislantes en pruebas de tensión
- Calzado con suela aislante ante contactos eléctricos
- Banquetas aislantes de la electricidad.
- Comprobadores de tensión.
- Herramientas aislantes.

1.5.3. Durante la utilización de medios auxiliares.

La prevención de los riesgos derivados de la utilización de los medios auxiliares de la obra se realizará atendiendo a la legislación vigente en la materia.

En ningún caso se admitirá la utilización de andamios o escaleras de mano que no estén normalizados y cumplan con la normativa vigente.

En el caso de las plataformas de descarga de materiales, sólo se utilizarán modelos normalizados, disponiendo de barandillas homologadas y enganches para cinturón de seguridad, entre otros elementos.

Relación de medios auxiliares previstos en la obra con sus respectivas medidas preventivas y protecciones colectivas:

1.5.4. Durante la utilización de maquinaria y herramientas

Las medidas preventivas a adoptar y las protecciones a emplear para el control y la reducción de riesgos debidos a la utilización de maquinaria y herramientas durante la ejecución de la obra se desarrollarán en el correspondiente Plan de Seguridad y Salud, conforme a los siguientes criterios:

- a) Todas las máquinas y herramientas que se utilicen en la obra dispondrán de su correspondiente manual de instrucciones, en el que estarán especificados claramente tanto los riesgos que entrañan para los trabajadores como los procedimientos para su utilización con la debida seguridad.
- b) No se aceptará la utilización de ninguna máquina, mecanismo o artificio mecánico sin reglamentación específica.

Relación de máquinas y herramientas que está previsto utilizar en la obra, con sus correspondientes medidas preventivas y protecciones colectivas:

1.5.4.1. Pala cargadora

- Para realizar las tareas de mantenimiento, se apoyará la cuchara en el suelo, se parará el motor, se conectará el freno de estacionamiento y se bloqueará la máquina.
- Queda prohibido el uso de la cuchara como grúa o medio de transporte.



Proyecto PROYECTO DE URBANIZACIÓN PARA CONEXIÓN CON LA RED GENERAL MUNICIPAL
Situación ASADOR BEDUA, BARRIO BEDUA. 20740 ZESTOA (GIPUZKOA)
Promotor JOSE MARI IRIONDO LOPETEGUI

JOSU ARRIETA ARRIOLA

I. Estudio Básico de Seguridad y Salud

Fecha 01/2023

1. Memoria

- La extracción de tierras se efectuará en posición frontal a la pendiente
- El transporte de tierras se realizará con la cuchara en la posición más baja posible, para garantizar la estabilidad de la pala

1.5.4.2. Retroexcavadora

- Para realizar las tareas de mantenimiento, se apoyará la cuchara en el suelo, se parará el motor, se conectará el freno de estacionamiento y se bloqueará la máquina.
- Queda prohibido el uso de la cuchara como grúa o medio de transporte.
- Los desplazamientos de la retroexcavadora se realizarán con la cuchara apoyada sobre la máquina en el sentido de la marcha.
- Los cambios de posición de la cuchara en superficies inclinadas se realizarán por la zona de mayor altura.
- Se prohibirá la realización de trabajos dentro del radio de acción de la máquina.

1.5.4.3. Camión de caja basculante

- Las maniobras del camión serán dirigidas por un señalista de tráfico.
- Se comprobará que el freno de mano está activado antes de la puesta en marcha del motor, al abandonar el vehículo y durante las operaciones de carga y descarga.
- No se circulará con la caja izada después de la descarga.

1.5.4.4. Camión para transporte

- Las maniobras del camión serán dirigidas por un señalista de tráfico.
- Las cargas se repartirán uniformemente en la caja, evitando acopios con pendientes superiores al 5% y protegiendo los materiales sueltos con una lona
- Antes de proceder a las operaciones de carga y descarga, se colocará el freno en posición de frenado y, en caso de estar situado en pendiente, calzos de inmovilización debajo de las ruedas
- En las operaciones de carga y descarga se evitarán movimientos bruscos que provoquen la pérdida de estabilidad, permaneciendo siempre el conductor fuera de la cabina

1.5.4.5. Camión grúa

- El conductor accederá al vehículo descenderá del mismo con el motor apagado, en posición frontal, evitando saltar al suelo y haciendo uso de los peldaños y asideros.
- Se cuidará especialmente de no sobrepasar la carga máxima indicada por el fabricante.
- La cabina dispondrá de botiquín de primeros auxilios y de extintor timbrado y revisado.
- Los vehículos dispondrán de bocina de retroceso.
- Se comprobará que el freno de mano está activado antes de la puesta en marcha del motor, al abandonar el vehículo y durante las operaciones de elevación.
- La elevación se realizará evitando operaciones bruscas, que provoquen la pérdida de estabilidad de la carga.

1.5.4.6. Hormigonera

- Las operaciones de mantenimiento serán realizadas por personal especializado, previa desconexión de la energía eléctrica
- La hormigonera tendrá un grado de protección IP-55
- Su uso estará restringido sólo a personas autorizadas
- Dispondrá de freno de basculamiento del bombo



Proyecto PROYECTO DE URBANIZACIÓN PARA CONEXIÓN CON LA RED GENERAL MUNICIPAL

Situación ASADOR BEDUA, BARRIO BEDUA. 20740 ZESTOA (GIPUZKOA)

Promotor JOSE MARI IRIONDO LOPETEGUI

JOSU ARRIETA ARRIOLA

I. Estudio Básico de Seguridad y Salud

Fecha 01/2023

1. Memoria

- Los conductos de alimentación eléctrica de la hormigonera estarán conectados a tierra, asociados a un disyuntor diferencial
- Las partes móviles del aparato deberán permanecer siempre protegidas mediante carcasas conectadas a tierra
- No se ubicarán a distancias inferiores a tres metros de los bordes de excavación y/o de los bordes de los forjados

1.5.4.7. Vibrador

- La operación de vibrado se realizará siempre desde una posición estable
- La manguera de alimentación desde el cuadro eléctrico estará protegida cuando discurra por zonas de paso
- Tanto el cable de alimentación como su conexión al transformador estarán en perfectas condiciones de estanqueidad y aislamiento
- Los operarios no efectuarán el arrastre del cable de alimentación colocándolo alrededor del cuerpo. Si es necesario, esta operación se realizará entre dos operarios
- El vibrado del hormigón se realizará desde plataformas de trabajo seguras, no permaneciendo en ningún momento el operario sobre el encofrado ni sobre elementos inestables
- Nunca se abandonará el vibrador en funcionamiento, ni se desplazará tirando de los cables
- Para las vibraciones transmitidas al sistema mano-brazo, el valor de exposición diaria normalizado para un período de referencia de ocho horas, no superará $2,5 \text{ m/s}^2$, siendo el valor límite de 5 m/s^2

1.5.4.8. Martillo picador

- Las mangueras de aire comprimido deben estar situadas de forma que no dificulten ni el trabajo de los operarios ni el paso del personal.
- No se realizarán ni esfuerzos de palanca ni operaciones similares con el martillo en marcha.
- Se verificará el perfecto estado de los acoplamientos de las mangueras.
- Se cerrará el paso del aire antes de desarmar un martillo.

1.5.4.9. Maquinillo

- Será utilizado exclusivamente por la persona debidamente autorizada.
- El trabajador que utilice el maquinillo estará debidamente formado en su uso y manejo, conocerá el contenido del manual de instrucciones, las correctas medidas preventivas a adoptar y el uso de los EPI necesarios.
- Previamente al inicio de cualquier trabajo, se comprobará el estado de los accesorios de seguridad, del cable de suspensión de cargas y de las eslingas.
- Se comprobará la existencia del limitador de recorrido que impide el choque de la carga contra el extremo superior de la pluma.
- Dispondrá de marcado CE, de declaración de conformidad y de manual de instrucciones emitido por el fabricante.
- Quedará claramente visible el cartel que indica el peso máximo a elevar.
- Se acotará la zona de la obra en la que exista riesgo de caída de los materiales transportados por el maquinillo.
- Se revisará el cable a diario, siendo obligatoria su sustitución cuando el número de hilos rotos sea igual o superior al 10% del total
- El anclaje del maquinillo se realizará según se indica en el manual de instrucciones del fabricante



Proyecto PROYECTO DE URBANIZACIÓN PARA CONEXIÓN CON LA RED GENERAL MUNICIPAL
Situación ASADOR BEDUA, BARRIO BEDUA. 20740 ZESTOA (GIPUZKOA)
Promotor JOSE MARI IRIONDO LOPETEGUI

JOSU ARRIETA ARRIOLA

I. Estudio Básico de Seguridad y Salud

Fecha 01/2023

1. Memoria

- El arriostramiento nunca se hará con bidones llenos de agua, de arena u de otro material.
- Se realizará el mantenimiento previsto por el fabricante.

1.5.4.10. Sierra circular

- Su uso está destinado exclusivamente al corte de elementos o piezas de la obra
- Para el corte de materiales cerámicos o pétreos se emplearán discos abrasivos y para elementos de madera discos de sierra.
- Deberá existir un interruptor de parada cerca de la zona de mando.
- La zona de trabajo deberá estar limpia de serrín y de virutas, para evitar posibles incendios.
- Las piezas a serrar no contendrán clavos ni otros elementos metálicos.
- El trabajo con el disco agresivo se realizará en húmedo.
- No se utilizará la sierra circular sin la protección de prendas adecuadas, tales como mascarillas antipolvo y gafas.

1.5.4.11. Cortadora de material cerámico

- Se comprobará el estado del disco antes de iniciar cualquier trabajo. Si estuviera desgastado o resquebrajado se procederá a su inmediata sustitución
- la protección del disco y de la transmisión estará activada en todo momento
- No se presionará contra el disco la pieza a cortar para evitar el bloqueo

1.5.4.12. Equipo de soldadura

- No habrá materiales inflamables ni explosivos a menos de 10 metros de la zona de trabajo de soldadura.
- Antes de soldar se eliminarán las pinturas y recubrimientos del soporte
- Durante los trabajos de soldadura se dispondrá siempre de un extintor de polvo químico en perfecto estado y condiciones de uso, en un lugar próximo y accesible.
- En los locales cerrados en los que no se pueda garantizar una correcta renovación de aire se instalarán extractores, preferentemente sistemas de aspiración localizada.
- Se paralizarán los trabajos de soldadura en altura ante la presencia de personas bajo el área de trabajo.
- Tanto los soldadores como los trabajadores que se encuentren en las inmediaciones dispondrán de protección visual adecuada, no permaneciendo en ningún caso con los ojos al descubierto.

1.5.4.13. Herramientas manuales diversas

- La alimentación de las herramientas se realizará a 24 V cuando se trabaje en ambientes húmedos o las herramientas no dispongan de doble aislamiento.
- El acceso a las herramientas y su uso estará permitido únicamente a las personas autorizadas.
- No se retirarán de las herramientas las protecciones diseñadas por el fabricante.
- Se prohibirá, durante el trabajo con herramientas, el uso de pulseras, relojes, cadenas y elementos similares.
- Las herramientas eléctricas dispondrán de doble aislamiento o estarán conectadas a tierra
- En las herramientas de corte se protegerá el disco con una carcasa antiproyección.
- Las conexiones eléctricas a través de clemas se protegerán con carcasas anticontactos eléctricos.
- Las herramientas se mantendrán en perfecto estado de uso, con los mangos sin grietas y limpios de residuos, manteniendo su carácter aislante para los trabajos eléctricos.



Proyecto PROYECTO DE URBANIZACIÓN PARA CONEXIÓN CON LA RED GENERAL MUNICIPAL

Situación ASADOR BEDUA, BARRIO BEDUA. 20740 ZESTOA (GIPUZKOA)

Promotor JOSE MARI IRIONDO LOPETEGUI

JOSU ARRIETA ARRIOLA

I. Estudio Básico de Seguridad y Salud

Fecha 01/2023

1. Memoria

- Las herramientas eléctricas estarán apagadas mientras no se estén utilizando y no se podrán usar con las manos o los pies mojados.
- En los casos en que se superen los valores de exposición al ruido que establece la legislación vigente en materia de protección de los trabajadores frente al ruido, se establecerán las acciones correctivas oportunas, tales como el empleo de protectores auditivos.

1.6. Identificación de los riesgos laborales evitables

En este apartado se reseña la relación de las medidas preventivas a adoptar para evitar o reducir el efecto de los riesgos más frecuentes durante la ejecución de la obra.

1.6.1. Caídas al mismo nivel

- La zona de trabajo permanecerá ordenada, libre de obstáculos, limpia y bien iluminada.
- Se habilitarán y balizarán las zonas de acopio de materiales.

1.6.2. Caídas a distinto nivel.

- Se dispondrán escaleras de acceso para salvar los desniveles.
- Los huecos horizontales y los bordes de los forjados se protegerán mediante barandillas y redes homologadas.
- Se mantendrán en buen estado las protecciones de los huecos y de los desniveles.
- Las escaleras de acceso quedarán firmemente sujetas y bien amarradas.

1.6.3. Polvo y partículas

- Se regará periódicamente la zona de trabajo para evitar el polvo.
- Se usarán gafas de protección y mascarillas antipolvo en aquellos trabajos en los que se genere polvo o partículas.

1.6.4. Ruido

- Se evaluarán los niveles de ruido en las zonas de trabajo.
- Las máquinas estarán provistas de aislamiento acústico.
- Se dispondrán los medios necesarios para eliminar o amortiguar los ruidos.

1.6.5. Esfuerzos

- Se evitará el desplazamiento manual de las cargas pesadas.
- Se limitará el peso de las cargas en caso de desplazamiento manual.
- Se evitarán los sobreesfuerzos o los esfuerzos repetitivos.
- Se evitarán las posturas inadecuadas o forzadas en el levantamiento o desplazamiento de cargas.

1.6.6. Incendios

- No se fumará en presencia de materiales fungibles ni en caso de existir riesgo de incendio.

1.6.7. Intoxicación por emanaciones

- Los locales y las zonas de trabajo dispondrán de ventilación suficiente.
- Se utilizarán mascarillas y filtros apropiados.



Proyecto PROYECTO DE URBANIZACIÓN PARA CONEXIÓN CON LA RED GENERAL MUNICIPAL
Situación ASADOR BEDUA, BARRIO BEDUA. 20740 ZESTOA (GIPUZKOA)
Promotor JOSE MARI IRIONDO LOPETEGUI

JOSU ARRIETA ARRIOLA

I. Estudio Básico de Seguridad y Salud

Fecha 01/2023

1. Memoria

1.7. Relación de los riesgos laborales que no pueden eliminarse

Los riesgos que difícilmente pueden eliminarse son los que se producen por causas inesperadas (como caídas de objetos y desprendimientos, entre otras). No obstante, pueden reducirse con el adecuado uso de las protecciones individuales y colectivas, así como con el estricto cumplimiento de la normativa en materia de seguridad y salud, y de las normas de la buena construcción.

1.7.1. Caída de objetos

Medidas preventivas y protecciones colectivas:

- Se montarán marquesinas en los accesos.
- La zona de trabajo permanecerá ordenada, libre de obstáculos, limpia y bien iluminada.
- Se evitará el amontonamiento de materiales u objetos sobre los andamios.
- No se lanzarán cascotes ni restos de materiales desde los andamios.

Equipos de protección individual (EPI):

- Casco de seguridad homologado.
- Guantes y botas de seguridad.
- Uso de bolsa portaherramientas.

1.7.2. Dermatitis

Medidas preventivas y protecciones colectivas:

- Se evitará la generación de polvo de cemento.

Equipos de protección individual (EPI):

- Guantes y ropa de trabajo adecuada.

1.7.3. Electrocutaciones

Medidas preventivas y protecciones colectivas:

- Se revisará periódicamente la instalación eléctrica.
- El tendido eléctrico quedará fijado a los paramentos verticales.
- Los alargadores portátiles tendrán mango aislante.
- La maquinaria portátil dispondrá de protección con doble aislamiento.
- Toda la maquinaria eléctrica estará provista de toma de tierra.

Equipos de protección individual (EPI):

- Guantes dieléctricos.
- Calzado aislante para electricistas
- Banquetas aislantes de la electricidad.

1.7.4. Quemaduras

Medidas preventivas y protecciones colectivas:

- La zona de trabajo permanecerá ordenada, libre de obstáculos, limpia y bien iluminada.



Proyecto PROYECTO DE URBANIZACIÓN PARA CONEXIÓN CON LA RED GENERAL MUNICIPAL

Situación ASADOR BEDUA, BARRIO BEDUA. 20740 ZESTOA (GIPUZKOA)

Promotor JOSE MARI IRIONDO LOPETEGUI

JOSU ARRIETA ARRIOLA

I. Estudio Básico de Seguridad y Salud

Fecha 01/2023

1. Memoria

Equipos de protección individual (EPI):

- Guantes, polainas y mandiles de cuero.

1.7.5. Golpes y cortes en extremidades

Medidas preventivas y protecciones colectivas:

- La zona de trabajo permanecerá ordenada, libre de obstáculos, limpia y bien iluminada.

Equipos de protección individual (EPI):

- Guantes y botas de seguridad.

1.8. Condiciones de seguridad y salud, en trabajos posteriores de reparación y mantenimiento

En este apartado se aporta la información útil para realizar, en las debidas condiciones de seguridad y salud, los futuros trabajos de conservación, reparación y mantenimiento del edificio construido que entrañan mayores riesgos.

1.8.1. Trabajos en cerramientos exteriores y cubiertas

Para los trabajos en cerramientos, aleros de cubierta, revestimientos de paramentos exteriores o cualquier otro que se efectúe con riesgo de caída en altura, deberán utilizarse andamios que cumplan las condiciones especificadas en el presente Estudio Básico de Seguridad y Salud.

Durante los trabajos que puedan afectar a la vía pública, se colocará una visera de protección a la altura de la primera planta, para proteger a los transeúntes y a los vehículos de las posibles caídas de objetos.

1.8.2. Trabajos en instalaciones

Los trabajos correspondientes a las instalaciones de fontanería, eléctrica y de gas, deberán realizarse por personal cualificado, cumpliendo las especificaciones establecidas en su correspondiente Plan de Seguridad y Salud, así como en la normativa vigente en cada materia.

Antes de la ejecución de cualquier trabajo de reparación o de mantenimiento de los ascensores y montacargas, deberá elaborarse un Plan de Seguridad suscrito por un técnico competente en la materia.

1.8.3. Trabajos con pinturas y barnices

Los trabajos con pinturas u otros materiales cuya inhalación pueda resultar tóxica deberán realizarse con ventilación suficiente, adoptando los elementos de protección adecuados.

1.9. Trabajos que implican riesgos especiales

En la obra objeto del presente Estudio Básico de Seguridad y Salud concurren los riesgos especiales que suelen presentarse en la demolición de la estructura, cerramientos y cubiertas y en el propio montaje de las medidas de seguridad y de protección. Cabe destacar:

- Montaje de forjado, especialmente en los bordes perimetrales.
- Ejecución de cerramientos exteriores.
- Formación de los antepechos de cubierta.
- Colocación de horcas y redes de protección.
- Los huecos horizontales y los bordes de los forjados se protegerán mediante barandillas y redes homologadas.
- Disposición de plataformas voladas.
- Elevación y acople de los módulos de andamiaje para la ejecución de las fachadas.



Proyecto PROYECTO DE URBANIZACIÓN PARA CONEXIÓN CON LA RED GENERAL MUNICIPAL
Situación ASADOR BEDUA, BARRIO BEDUA. 20740 ZESTOA (GIPUZKOA)
Promotor JOSE MARI IRIONDO LOPETEGUI

JOSU ARRIETA ARRIOLA

I. Estudio Básico de Seguridad y Salud

Fecha 01/2023

1. Memoria

1.10. Medidas en caso de emergencia

El contratista deberá reflejar en el correspondiente plan de seguridad y salud las posibles situaciones de emergencia, estableciendo las medidas oportunas en caso de primeros auxilios y designando para ello a personal con formación, que se hará cargo de dichas medidas.

Los trabajadores responsables de las medidas de emergencia tienen derecho a la paralización de su actividad, debiendo estar garantizada la adecuada administración de los primeros auxilios y, cuando la situación lo requiera, el rápido traslado del operario a un centro de asistencia médica.

1.11. Medidas de prevención para hacer frente a la crisis sanitaria ocasionada por la COVID-19

- 1) Sin perjuicio del cumplimiento de la normativa de prevención de riesgos laborales y del resto de la normativa laboral que resulte de aplicación, el director del centro de trabajo, deberá:
 - a. Adoptar medidas de ventilación, limpieza y desinfección adecuadas a las características e intensidad de uso de los centros de trabajo, con arreglo a los protocolos que se establezcan en cada caso.
 - b. Poner a disposición de los trabajadores agua y jabón, o geles hidroalcohólicos o desinfectantes con actividad virucida, autorizados por las autoridades sanitarias para la limpieza de manos.
 - c. Adaptar las condiciones de trabajo, incluida la ordenación de los puestos de trabajo y la organización de los turnos, así como el uso de los lugares comunes de forma que se garantice el mantenimiento de una distancia de seguridad interpersonal mínima entre los trabajadores, de acuerdo con la regulación vigente. Cuando ello no sea posible, deberá proporcionarse a los trabajadores equipos de protección adecuados al nivel de riesgo.
 - d. Adoptar medidas para evitar la coincidencia masiva de personas, tanto trabajadores como clientes o usuarios, en los centros de trabajo durante las franjas horarias de mayor afluencia previsible.
 - e. Adoptar medidas para la reincorporación progresiva de forma presencial a los puestos de trabajo y la potenciación del uso del teletrabajo cuando por la naturaleza de la actividad laboral sea posible.
- 2) Las personas que presenten síntomas compatibles con COVID-19 o estén en aislamiento domiciliario debido a un diagnóstico por COVID-19 o que se encuentren en periodo de cuarentena domiciliar por haber tenido contacto estrecho con alguna persona con COVID-19 no deberán acudir a su centro de trabajo.
- 3) Si un trabajador empezara a tener síntomas compatibles con la enfermedad, se contactará de inmediato con el teléfono habilitado para ello por las autoridades sanitarias, y, en su caso, con los correspondientes servicios de prevención de riesgos laborales. De manera inmediata, el trabajador se colocará una mascarilla y será aislado del resto del personal, siguiendo las recomendaciones que se le indiquen, hasta que su situación médica sea valorada por un profesional sanitario.

1.12. Presencia de los recursos preventivos del contratista

Dadas las características de la obra y los riesgos previstos en el presente Estudio Básico de Seguridad y Salud, cada contratista deberá asignar la presencia de sus recursos preventivos en la obra, según se establece en la legislación vigente en la materia.

A tales efectos, el contratista deberá concretar los recursos preventivos asignados a la obra con capacitación suficiente, que deberán disponer de los medios necesarios para vigilar el cumplimiento de las medidas incluidas en el correspondiente plan de seguridad y salud.

Dicha vigilancia incluirá la comprobación de la eficacia de las actividades preventivas previstas en dicho Plan, así como la adecuación de tales actividades a los riesgos que pretenden prevenirse o a la aparición de riesgos no previstos y derivados de la situación que determina la necesidad de la presencia de los recursos preventivos.

Si, como resultado de la vigilancia, se observa un deficiente cumplimiento de las actividades preventivas, las personas que tengan asignada la presencia harán las indicaciones necesarias para el correcto e



Proyecto PROYECTO DE URBANIZACIÓN PARA CONEXIÓN CON LA RED GENERAL MUNICIPAL

Situación ASADOR BEDUA, BARRIO BEDUA. 20740 ZESTOA (GIPUZKOA)

Promotor JOSE MARI IRIONDO LOPETEGUI

JOSU ARRIETA ARRIOLA

I. Estudio Básico de Seguridad y Salud

Fecha 01/2023

1. Memoria

inmediato cumplimiento de las actividades preventivas, debiendo poner tales circunstancias en conocimiento del empresario para que éste adopte las medidas oportunas para corregir las deficiencias observadas.

2. NORMATIVA Y LEGISLACIÓN APLICABLES.



Proyecto PROYECTO DE URBANIZACIÓN PARA CONEXIÓN CON LA RED GENERAL MUNICIPAL
Situación ASADOR BEDUA, BARRIO BEDUA. 20740 ZESTOA (GIPUZKOA)
Promotor JOSE MARI IRIONDO LOPETEGUI

JOSU ARRIETA ARRIOLA

Fecha 01/2023

I. Estudio Básico de Seguridad y Salud

2. Normativa y legislación aplicables.

2.1. Y. Seguridad y salud

Ley de Prevención de Riesgos Laborales

Ley 31/1995, de 8 de noviembre, de la Jefatura del Estado.

B.O.E.: 10 de noviembre de 1995

Completada por:

Protección de los trabajadores contra los riesgos relacionados con la exposición a agentes cancerígenos durante el trabajo

Real Decreto 665/1997, de 12 de mayo, del Ministerio de la Presidencia.

B.O.E.: 24 de mayo de 1997

Modificada por:

Ley de Medidas Fiscales, Administrativas y del Orden Social

Ley 50/1998, de 30 de diciembre, de la Jefatura del Estado.

Modificación de los artículos 45, 47, 48 y 49 de la Ley 31/1995.

B.O.E.: 31 de diciembre de 1998

Completada por:

Disposiciones mínimas de seguridad y salud en el trabajo en el ámbito de las empresas de trabajo temporal

Real Decreto 216/1999, de 5 de febrero, del Ministerio de Trabajo y Asuntos Sociales.

B.O.E.: 24 de febrero de 1999

Completada por:

Protección de la salud y seguridad de los trabajadores contra los riesgos relacionados con los agentes químicos durante el trabajo

Real Decreto 374/2001, de 6 de abril, del Ministerio de la Presidencia.

B.O.E.: 1 de mayo de 2001

Completada por:

Disposiciones mínimas para la protección de la salud y seguridad de los trabajadores frente al riesgo eléctrico

Real Decreto 614/2001, de 8 de junio, del Ministerio de la Presidencia.

B.O.E.: 21 de junio de 2001

Completada por:

Protección de la salud y la seguridad de los trabajadores expuestos a los riesgos derivados de atmósferas explosivas en el lugar de trabajo

Real Decreto 681/2003, de 12 de junio, del Ministerio de la Presidencia.

B.O.E.: 18 de junio de 2003

Modificada por:

Ley de reforma del marco normativo de la prevención de riesgos laborales

Ley 54/2003, de 12 de diciembre, de la Jefatura del Estado.



Proyecto PROYECTO DE URBANIZACIÓN PARA CONEXIÓN CON LA RED GENERAL MUNICIPAL

Situación ASADOR BEDUA, BARRIO BEDUA. 20740 ZESTOA (GIPUZKOA)

Promotor JOSE MARI IRIONDO LOPETEGUI

JOSU ARRIETA ARRIOLA

I. Estudio Básico de Seguridad y Salud

Fecha 01/2023

2. Normativa y legislación aplicables.

B.O.E.: 13 de diciembre de 2003

Desarrollada por:

Desarrollo del artículo 24 de la Ley 31/1995 de Prevención de Riesgos Laborales, en materia de coordinación de actividades empresariales

Real Decreto 171/2004, de 30 de enero, del Ministerio de Trabajo y Asuntos Sociales.

B.O.E.: 31 de enero de 2004

Completada por:

Protección de la salud y la seguridad de los trabajadores frente a los riesgos que puedan derivarse de la exposición a vibraciones mecánicas

Real Decreto 1311/2005, de 4 de noviembre, del Ministerio de Trabajo y Asuntos Sociales.

B.O.E.: 5 de noviembre de 2005

Completada por:

Protección de la salud y la seguridad de los trabajadores contra los riesgos relacionados con la exposición al ruido

Real Decreto 286/2006, de 10 de marzo, del Ministerio de la Presidencia.

B.O.E.: 11 de marzo de 2006

Completada por:

Disposiciones mínimas de seguridad y salud aplicables a los trabajos con riesgo de exposición al amianto

Real Decreto 396/2006, de 31 de marzo, del Ministerio de la Presidencia.

B.O.E.: 11 de abril de 2006

Modificada por:

Modificación de diversas leyes para su adaptación a la Ley sobre el libre acceso a las actividades de servicios y su ejercicio

Ley 25/2009, de 22 de diciembre, de la Jefatura del Estado.

B.O.E.: 23 de diciembre de 2009

Reglamento de los Servicios de Prevención

Real Decreto 39/1997, de 17 de enero, del Ministerio de Trabajo y Asuntos Sociales.

B.O.E.: 31 de enero de 1997

Completado por:

Protección de los trabajadores contra los riesgos relacionados con la exposición a agentes cancerígenos durante el trabajo

Real Decreto 665/1997, de 12 de mayo, del Ministerio de la Presidencia.

B.O.E.: 24 de mayo de 1997

Modificado por:

Modificación del Reglamento de los Servicios de Prevención

Real Decreto 780/1998, de 30 de abril, del Ministerio de Trabajo y Asuntos Sociales.

B.O.E.: 1 de mayo de 1998



Proyecto PROYECTO DE URBANIZACIÓN PARA CONEXIÓN CON LA RED GENERAL MUNICIPAL
Situación ASADOR BEDUA, BARRIO BEDUA. 20740 ZESTOA (GIPUZKOA)
Promotor JOSE MARI IRIONDO LOPETEGUI

JOSU ARRIETA ARRIOLA

I. Estudio Básico de Seguridad y Salud

Fecha 01/2023

2. Normativa y legislación aplicables.

Completado por:

Protección de la salud y seguridad de los trabajadores contra los riesgos relacionados con los agentes químicos durante el trabajo

Real Decreto 374/2001, de 6 de abril, del Ministerio de la Presidencia.

B.O.E.: 1 de mayo de 2001

Completado por:

Disposiciones mínimas para la protección de la salud y seguridad de los trabajadores frente al riesgo eléctrico

Real Decreto 614/2001, de 8 de junio, del Ministerio de la Presidencia.

B.O.E.: 21 de junio de 2001

Completado por:

Protección de la salud y la seguridad de los trabajadores frente a los riesgos que puedan derivarse de la exposición a vibraciones mecánicas

Real Decreto 1311/2005, de 4 de noviembre, del Ministerio de Trabajo y Asuntos Sociales.

B.O.E.: 5 de noviembre de 2005

Completado por:

Protección de la salud y la seguridad de los trabajadores contra los riesgos relacionados con la exposición al ruido

Real Decreto 286/2006, de 10 de marzo, del Ministerio de la Presidencia.

B.O.E.: 11 de marzo de 2006

Completado por:

Disposiciones mínimas de seguridad y salud aplicables a los trabajos con riesgo de exposición al amianto

Real Decreto 396/2006, de 31 de marzo, del Ministerio de la Presidencia.

B.O.E.: 11 de abril de 2006

Modificado por:

Modificación del Reglamento de los Servicios de Prevención y de las Disposiciones mínimas de seguridad y de salud en las obras de construcción

Real Decreto 604/2006, de 19 de mayo, del Ministerio de Trabajo y Asuntos Sociales.

B.O.E.: 29 de mayo de 2006

Modificado por:

Modificación del Real Decreto 39/1997, de 17 de enero, por el que se aprueba el Reglamento de los Servicios de Prevención

Real Decreto 337/2010, de 19 de marzo, del Ministerio de Trabajo e Inmigración.

B.O.E.: 23 de marzo de 2010

Modificado por:

Real Decreto por el que se modifican el R.D. 39/1997, de 17 de enero, por el que se aprueba el Reglamento de los servicios de prevención; el R.D. 485/1997, de 14 de abril, sobre disposiciones mínimas en materia de señalización de seguridad y salud en el trabajo; el R.D. 665/1997, de 12 de mayo, sobre la protección de los trabajadores contra los riesgos relacionados con la exposición a agentes cancerígenos durante el trabajo y el R.D. 374/2001,



Proyecto PROYECTO DE URBANIZACIÓN PARA CONEXIÓN CON LA RED GENERAL MUNICIPAL

Situación ASADOR BEDUA, BARRIO BEDUA. 20740 ZESTOA (GIPUZKOA)

Promotor JOSE MARI IRIONDO LOPETEGUI

JOSU ARRIETA ARRIOLA

I. Estudio Básico de Seguridad y Salud

Fecha 01/2023

2. Normativa y legislación aplicables.

de 6 de abril, sobre la protección de la salud y seguridad de los trabajadores contra los riesgos relacionados con los agentes químicos durante el trabajo

Real Decreto 598/2015, de 3 de julio, del Ministerio de la Presidencia.

B.O.E.: 4 de julio de 2015

Seguridad y Salud en los lugares de trabajo

Real Decreto 486/1997, de 14 de abril, del Ministerio de Trabajo y Asuntos Sociales.

B.O.E.: 23 de abril de 1997

Manipulación de cargas

Real Decreto 487/1997, de 14 de abril, del Ministerio de Trabajo y Asuntos Sociales.

B.O.E.: 23 de abril de 1997

Protección de los trabajadores contra los riesgos relacionados con la exposición a agentes cancerígenos durante el trabajo

Real Decreto 665/1997, de 12 de mayo, del Ministerio de la Presidencia.

B.O.E.: 24 de mayo de 1997

Modificado por:

Modificación del Real Decreto 665/1997, de 12 de mayo, sobre la protección de los trabajadores contra los riesgos relacionados con la exposición a agentes cancerígenos durante el trabajo y ampliación de su ámbito de aplicación a los agentes mutágenos

Real Decreto 349/2003, de 21 de marzo, del Ministerio de la Presidencia.

B.O.E.: 5 de abril de 2003

Completado por:

Disposiciones mínimas de seguridad y salud aplicables a los trabajos con riesgo de exposición al amianto

Real Decreto 396/2006, de 31 de marzo, del Ministerio de la Presidencia.

B.O.E.: 11 de abril de 2006

Modificado por:

Real Decreto por el que se modifican el R.D. 39/1997, de 17 de enero, por el que se aprueba el Reglamento de los servicios de prevención; el R.D. 485/1997, de 14 de abril, sobre disposiciones mínimas en materia de señalización de seguridad y salud en el trabajo; el R.D. 665/1997, de 12 de mayo, sobre la protección de los trabajadores contra los riesgos relacionados con la exposición a agentes cancerígenos durante el trabajo y el R.D. 374/2001, de 6 de abril, sobre la protección de la salud y seguridad de los trabajadores contra los riesgos relacionados con los agentes químicos durante el trabajo

Real Decreto 598/2015, de 3 de julio, del Ministerio de la Presidencia.

B.O.E.: 4 de julio de 2015

Utilización de equipos de trabajo

Real Decreto 1215/1997, de 18 de julio, del Ministerio de Trabajo y Asuntos Sociales.



Proyecto PROYECTO DE URBANIZACIÓN PARA CONEXIÓN CON LA RED GENERAL MUNICIPAL
Situación ASADOR BEDUA, BARRIO BEDUA. 20740 ZESTOA (GIPUZKOA)
Promotor JOSE MARI IRIONDO LOPETEGUI

JOSU ARRIETA ARRIOLA

I. Estudio Básico de Seguridad y Salud

Fecha 01/2023

2. Normativa y legislación aplicables.

B.O.E.: 7 de agosto de 1997

Modificado por:

Modificación del Real Decreto 1215/1997, de 18 de julio, por el que se establecen las disposiciones mínimas de seguridad y salud para la utilización por los trabajadores de los equipos de trabajo, en materia de trabajos temporales en altura

Real Decreto 2177/2004, de 12 de noviembre, del Ministerio de la Presidencia.

B.O.E.: 13 de noviembre de 2004

Disposiciones mínimas de seguridad y de salud en las obras de construcción

Real Decreto 1627/1997, de 24 de octubre, del Ministerio de la Presidencia.

B.O.E.: 25 de octubre de 1997

Completado por:

Disposiciones mínimas de seguridad y salud aplicables a los trabajos con riesgo de exposición al amianto

Real Decreto 396/2006, de 31 de marzo, del Ministerio de la Presidencia.

B.O.E.: 11 de abril de 2006

Modificado por:

Modificación del Reglamento de los Servicios de Prevención y de las Disposiciones mínimas de seguridad y de salud en las obras de construcción

Real Decreto 604/2006, de 19 de mayo, del Ministerio de Trabajo y Asuntos Sociales.

B.O.E.: 29 de mayo de 2006

Modificado por:

Desarrollo de la Ley 32/2006, de 18 de octubre, reguladora de la subcontratación en el sector de la construcción

Real Decreto 1109/2007, de 24 de agosto, del Ministerio de Trabajo y Asuntos Sociales.

Disposición final tercera. Modificación de los artículos 13 y 18 del Real Decreto 1627/1997.

B.O.E.: 25 de agosto de 2007

Corrección de errores.

B.O.E.: 12 de septiembre de 2007

2.1.1. YC. Sistemas de protección colectiva

2.1.1.1. YCU. Protección contra incendios

Real Decreto por el que se establecen los requisitos esenciales de seguridad para la comercialización de los equipos a presión

Real Decreto 709/2015, de 24 de julio, del Ministerio de Industria, Energía y Turismo.

B.O.E.: 2 de septiembre de 2015

Reglamento de equipos a presión y sus instrucciones técnicas complementarias

Real Decreto 809/2021, de 21 de septiembre, del Ministerio de Industria, Comercio y Turismo.



Proyecto PROYECTO DE URBANIZACIÓN PARA CONEXIÓN CON LA RED GENERAL MUNICIPAL

Situación ASADOR BEDUA, BARRIO BEDUA. 20740 ZESTOA (GIPUZKOA)

Promotor JOSE MARI IRIONDO LOPETEGUI

JOSU ARRIETA ARRIOLA

I. Estudio Básico de Seguridad y Salud

Fecha 01/2023

2. Normativa y legislación aplicables.

B.O.E.: 11 de octubre de 2021

Señalización de seguridad y salud en el trabajo

Real Decreto 485/1997, de 14 de abril, del Ministerio de Trabajo y Asuntos Sociales.

B.O.E.: 23 de abril de 1997

Completado por:

Protección de la salud y seguridad de los trabajadores contra los riesgos relacionados con los agentes químicos durante el trabajo

Real Decreto 374/2001, de 6 de abril, del Ministerio de la Presidencia.

B.O.E.: 1 de mayo de 2001

Completado por:

Protección de la salud y la seguridad de los trabajadores contra los riesgos relacionados con la exposición al ruido

Real Decreto 286/2006, de 10 de marzo, del Ministerio de la Presidencia.

B.O.E.: 11 de marzo de 2006

Modificado por:

Real Decreto por el que se modifican el R.D. 39/1997, de 17 de enero, por el que se aprueba el Reglamento de los servicios de prevención; el R.D. 485/1997, de 14 de abril, sobre disposiciones mínimas en materia de señalización de seguridad y salud en el trabajo; el R.D. 665/1997, de 12 de mayo, sobre la protección de los trabajadores contra los riesgos relacionados con la exposición a agentes cancerígenos durante el trabajo y el R.D. 374/2001, de 6 de abril, sobre la protección de la salud y seguridad de los trabajadores contra los riesgos relacionados con los agentes químicos durante el trabajo

Real Decreto 598/2015, de 3 de julio, del Ministerio de la Presidencia.

B.O.E.: 4 de julio de 2015

2.1.2. YI. Equipos de protección individual

Utilización de equipos de protección individual

Real Decreto 773/1997, de 30 de mayo, del Ministerio de Trabajo y Asuntos Sociales.

B.O.E.: 12 de junio de 1997

Corrección de errores:

Corrección de erratas del Real Decreto 773/1997, de 30 de mayo, sobre disposiciones de seguridad y salud relativas a la utilización por los trabajadores de equipos de protección individual

Ministerio de la Presidencia.

B.O.E.: 18 de julio de 1997

Completado por:

Protección de la salud y la seguridad de los trabajadores contra los riesgos relacionados con la exposición al ruido

Real Decreto 286/2006, de 10 de marzo, del Ministerio de la Presidencia.

B.O.E.: 11 de marzo de 2006



Proyecto PROYECTO DE URBANIZACIÓN PARA CONEXIÓN CON LA RED GENERAL MUNICIPAL
Situación ASADOR BEDUA, BARRIO BEDUA. 20740 ZESTOA (GIPUZKOA)
Promotor JOSE MARI IRIONDO LOPETEGUI

JOSU ARRIETA ARRIOLA

I. Estudio Básico de Seguridad y Salud

Fecha 01/2023

2. Normativa y legislación aplicables.

Completado por:

Disposiciones mínimas de seguridad y salud aplicables a los trabajos con riesgo de exposición al amianto

Real Decreto 396/2006, de 31 de marzo, del Ministerio de la Presidencia.

B.O.E.: 11 de abril de 2006

Modificado por:

Real Decreto por el que se modifica el Real Decreto 773/1997, de 30 de mayo, sobre disposiciones mínimas de seguridad y salud relativas a la utilización por los trabajadores de equipos de protección individual

Real Decreto 1076/2021, de 7 de diciembre, del Ministerio de la Presidencia, Relaciones con las Cortes y Memoria Democrática.

B.O.E.: 8 de diciembre de 2021

2.1.3. YM. Medicina preventiva y primeros auxilios

2.1.3.1. YMM. Material médico

Orden por la que se establece el suministro a las empresas de botiquines con material de primeros auxilios en caso de accidente de trabajo, como parte de la acción protectora del sistema de la Seguridad Social

Orden TAS/2947/2007, de 8 de octubre, del Ministerio de Trabajo y Asuntos Sociales.

B.O.E.: 11 de octubre de 2007

2.1.4. YP. Instalaciones provisionales de higiene y bienestar

DB-HS Salubridad

Código Técnico de la Edificación (CTE). Documento Básico HS.

Real Decreto 314/2006, de 17 de marzo, del Ministerio de Vivienda.

B.O.E.: 28 de marzo de 2006

Modificado por el Real Decreto 1371/2007, de 19 de octubre, del Ministerio de Vivienda.

B.O.E.: 23 de octubre de 2007

Corrección de errores.

B.O.E.: 25 de enero de 2008

Modificado por:

Modificación de determinados documentos básicos del Código Técnico de la Edificación aprobados por el Real Decreto 314/2006, de 17 de marzo, y el Real Decreto 1371/2007, de 19 de octubre

Orden VIV/984/2009, de 15 de abril, del Ministerio de Vivienda.

B.O.E.: 23 de abril de 2009

Modificado por:

Orden por la que se modifican el Documento Básico DB-HE "Ahorro de energía" y el Documento Básico DB-HS "Salubridad", del Código Técnico de la Edificación, aprobado por Real Decreto 314/2006, de 17 de marzo



Proyecto PROYECTO DE URBANIZACIÓN PARA CONEXIÓN CON LA RED GENERAL MUNICIPAL

Situación ASADOR BEDUA, BARRIO BEDUA. 20740 ZESTOA (GIPUZKOA)

Promotor JOSE MARI IRIONDO LOPETEGUI

JOSU ARRIETA ARRIOLA

I. Estudio Básico de Seguridad y Salud

Fecha 01/2023

2. Normativa y legislación aplicables.

Orden FOM/588/2017, de 15 de junio, del Ministerio de Fomento.

B.O.E.: 23 de junio de 2017

Modificado por:

Real Decreto por el que se modifica el Código Técnico de la Edificación, aprobado por el Real Decreto 314/2006, de 17 de marzo

Real Decreto 732/2019, de 20 de diciembre, del Ministerio de Fomento.

B.O.E.: 27 de diciembre de 2019

Criterios sanitarios de la calidad del agua de consumo humano

Real Decreto 140/2003, de 7 de febrero, del Ministerio de la Presidencia.

B.O.E.: 21 de febrero de 2003

Criterios higiénico-sanitarios para la prevención y control de la legionelosis

Real Decreto 865/2003, de 4 de julio, del Ministerio de Sanidad y Consumo.

B.O.E.: 18 de julio de 2003

Reglamento Electrotécnico para Baja Tensión e Instrucciones Complementarias (ITC) BT 01 a BT 51

Real Decreto 842/2002, de 2 de agosto, del Ministerio de Ciencia y Tecnología.

B.O.E.: Suplemento al nº 224, de 18 de septiembre de 2002

Modificado por:

Anulado el inciso 4.2.C.2 de la ITC-BT-03

Sentencia de 17 de febrero de 2004 de la Sala Tercera del Tribunal Supremo.

B.O.E.: 5 de abril de 2004

Completado por:

Autorización para el empleo de sistemas de instalaciones con conductores aislados bajo canales protectores de material plástico

Resolución de 18 de enero de 1988, de la Dirección General de Innovación Industrial.

B.O.E.: 19 de febrero de 1988

Modificado por:

Real Decreto por el que se modifican diversas normas reglamentarias en materia de seguridad industrial para adecuarlas a la Ley 17/2009, de 23 de noviembre, sobre el libre acceso a las actividades de servicios y su ejercicio, y a la Ley 25/2009, de 22 de diciembre, de modificación de diversas leyes para su adaptación a la Ley sobre el libre acceso a las actividades de servicios y su ejercicio

Real Decreto 560/2010, de 7 de mayo, del Ministerio de Industria, Turismo y Comercio.

B.O.E.: 22 de mayo de 2010

Texto consolidado

Modificado por:



Proyecto PROYECTO DE URBANIZACIÓN PARA CONEXIÓN CON LA RED GENERAL MUNICIPAL
Situación ASADOR BEDUA, BARRIO BEDUA. 20740 ZESTOA (GIPUZKOA)
Promotor JOSE MARI IRIONDO LOPETEGUI

JOSU ARRIETA ARRIOLA

I. Estudio Básico de Seguridad y Salud

Fecha 01/2023

2. Normativa y legislación aplicables.

Real Decreto por el que se aprueba una nueva Instrucción Técnica Complementaria (ITC) BT 52 "Instalaciones con fines especiales. Infraestructura para la recarga de vehículos eléctricos", del Reglamento electrotécnico para baja tensión, aprobado por Real Decreto 842/2002, de 2 de agosto, y se modifican otras instrucciones técnicas complementarias del mismo

Real Decreto 1053/2014, de 12 de diciembre, del Ministerio de Industria, Energía y Turismo.

B.O.E.: 31 de diciembre de 2014

Modificado por el Real Decreto 542/2020, de 26 de mayo, del Ministerio de la Presidencia, Relaciones con las Cortes y Memoria Democrática

B.O.E.: 20 de junio de 2020

Modificado por el Real Decreto 450/2022, de 14 de junio, del Ministerio de la Presidencia, Relaciones con las Cortes y Memoria Democrática

B.O.E.: 15 de junio de 2022

Modificado por:

Real Decreto por el que se modifican y derogan diferentes disposiciones en materia de calidad y seguridad industrial

Real Decreto 542/2020, de 26 de mayo, del Ministerio de la Presidencia, Relaciones con las Cortes y Memoria Democrática.

B.O.E.: 20 de junio de 2020

Reglamento regulador de las infraestructuras comunes de telecomunicaciones para el acceso a los servicios de telecomunicación en el interior de las edificaciones

Real Decreto 346/2011, de 11 de marzo, del Ministerio de Industria, Turismo y Comercio.

B.O.E.: 1 de abril de 2011

Desarrollado por:

Orden por la que se desarrolla el Reglamento regulador de las infraestructuras comunes de telecomunicaciones para el acceso a los servicios de telecomunicación en el interior de las edificaciones, aprobado por el Real Decreto 346/2011, de 11 de marzo

Modificados los artículos 2 y 6 por la Orden ECE/983/2019.

Orden ITC/1644/2011, de 10 de junio, del Ministerio de Industria, Turismo y Comercio.

B.O.E.: 16 de junio de 2011

Modificado por:

Real Decreto por el que se aprueba el Plan Técnico Nacional de la Televisión Digital Terrestre y se regulan determinados aspectos para la liberación del segundo dividendo digital

Real Decreto 391/2019, de 21 de junio, del Ministerio de Economía y Empresa.

B.O.E.: 25 de junio de 2019

Modificado por:

Orden por la que se regulan las características de reacción al fuego de los cables de telecomunicaciones en el interior de las edificaciones, se modifican determinados anexos del Reglamento regulador de las infraestructuras comunes de telecomunicaciones para el acceso a los servicios de telecomunicación en el interior de las edificaciones, aprobado por Real Decreto 346/2011, de 11 de marzo y se modifica la Orden ITC/1644/2011, de 10 de junio, por la que se desarrolla dicho reglamento



Proyecto PROYECTO DE URBANIZACIÓN PARA CONEXIÓN CON LA RED GENERAL MUNICIPAL
Situación ASADOR BEDUA, BARRIO BEDUA. 20740 ZESTOA (GIPUZKOA)
Promotor JOSE MARI IRIONDO LOPETEGUI

JOSU ARRIETA ARRIOLA

I. Estudio Básico de Seguridad y Salud

Fecha 01/2023

2. Normativa y legislación aplicables.

Orden ECE/983/2019, de 26 de septiembre, del Ministerio de Economía y Empresa.

B.O.E.: 3 de octubre de 2019

2.1.5. YS. Señalización provisional de obras

2.1.5.1. YSB. Balizamiento

Instrucción 8.3-IC Señalización de obras

Orden de 31 de agosto de 1987, del Ministerio de Obras Públicas y Urbanismo.

B.O.E.: 18 de septiembre de 1987

Señalización de seguridad y salud en el trabajo

Real Decreto 485/1997, de 14 de abril, del Ministerio de Trabajo y Asuntos Sociales.

B.O.E.: 23 de abril de 1997

Completado por:

Protección de la salud y seguridad de los trabajadores contra los riesgos relacionados con los agentes químicos durante el trabajo

Real Decreto 374/2001, de 6 de abril, del Ministerio de la Presidencia.

B.O.E.: 1 de mayo de 2001

Completado por:

Protección de la salud y la seguridad de los trabajadores contra los riesgos relacionados con la exposición al ruido

Real Decreto 286/2006, de 10 de marzo, del Ministerio de la Presidencia.

B.O.E.: 11 de marzo de 2006

Modificado por:

Real Decreto por el que se modifican el R.D. 39/1997, de 17 de enero, por el que se aprueba el Reglamento de los servicios de prevención; el R.D. 485/1997, de 14 de abril, sobre disposiciones mínimas en materia de señalización de seguridad y salud en el trabajo; el R.D. 665/1997, de 12 de mayo, sobre la protección de los trabajadores contra los riesgos relacionados con la exposición a agentes cancerígenos durante el trabajo y el R.D. 374/2001, de 6 de abril, sobre la protección de la salud y seguridad de los trabajadores contra los riesgos relacionados con los agentes químicos durante el trabajo

Real Decreto 598/2015, de 3 de julio, del Ministerio de la Presidencia.

B.O.E.: 4 de julio de 2015

2.1.5.2. YSH. Señalización horizontal

Instrucción 8.3-IC Señalización de obras

Orden de 31 de agosto de 1987, del Ministerio de Obras Públicas y Urbanismo.

B.O.E.: 18 de septiembre de 1987

2.1.5.3. YSV. Señalización vertical



Proyecto PROYECTO DE URBANIZACIÓN PARA CONEXIÓN CON LA RED GENERAL MUNICIPAL
Situación ASADOR BEDUA, BARRIO BEDUA. 20740 ZESTOA (GIPUZKOA)
Promotor JOSE MARI IRIONDO LOPETEGUI

JOSU ARRIETA ARRIOLA

I. Estudio Básico de Seguridad y Salud

Fecha 01/2023

2. Normativa y legislación aplicables.

Instrucción 8.3-IC Señalización de obras

Orden de 31 de agosto de 1987, del Ministerio de Obras Públicas y Urbanismo.

B.O.E.: 18 de septiembre de 1987

2.1.5.4. YSN. Señalización manual

Instrucción 8.3-IC Señalización de obras

Orden de 31 de agosto de 1987, del Ministerio de Obras Públicas y Urbanismo.

B.O.E.: 18 de septiembre de 1987

2.1.5.5. YSS. Señalización de seguridad y salud

Señalización de seguridad y salud en el trabajo

Real Decreto 485/1997, de 14 de abril, del Ministerio de Trabajo y Asuntos Sociales.

B.O.E.: 23 de abril de 1997

Completado por:

Protección de la salud y seguridad de los trabajadores contra los riesgos relacionados con los agentes químicos durante el trabajo

Real Decreto 374/2001, de 6 de abril, del Ministerio de la Presidencia.

B.O.E.: 1 de mayo de 2001

Completado por:

Protección de la salud y la seguridad de los trabajadores contra los riesgos relacionados con la exposición al ruido

Real Decreto 286/2006, de 10 de marzo, del Ministerio de la Presidencia.

B.O.E.: 11 de marzo de 2006

Modificado por:

Real Decreto por el que se modifican el R.D. 39/1997, de 17 de enero, por el que se aprueba el Reglamento de los servicios de prevención; el R.D. 485/1997, de 14 de abril, sobre disposiciones mínimas en materia de señalización de seguridad y salud en el trabajo; el R.D. 665/1997, de 12 de mayo, sobre la protección de los trabajadores contra los riesgos relacionados con la exposición a agentes cancerígenos durante el trabajo y el R.D. 374/2001, de 6 de abril, sobre la protección de la salud y seguridad de los trabajadores contra los riesgos relacionados con los agentes químicos durante el trabajo

Real Decreto 598/2015, de 3 de julio, del Ministerio de la Presidencia.

B.O.E.: 4 de julio de 2015

3. PLIEGO



Proyecto PROYECTO DE URBANIZACIÓN PARA CONEXIÓN CON LA RED GENERAL MUNICIPAL
Situación ASADOR BEDUA, BARRIO BEDUA. 20740 ZESTOA (GIPUZKOA)
Promotor JOSE MARI IRIONDO LOPETEGUI

JOSU ARRIETA ARRIOLA

I. Estudio Básico de Seguridad y Salud

Fecha 01/2023

3. Pliego

3.1. Pliego de cláusulas administrativas

3.1.1. Disposiciones generales

3.1.1.1. Objeto del Pliego de condiciones

El presente Pliego de condiciones junto con las disposiciones contenidas en el correspondiente Pliego del Proyecto de ejecución, tienen por objeto definir las atribuciones y obligaciones de los agentes que intervienen en materia de Seguridad y Salud, así como las condiciones que deben cumplir las medidas preventivas, las protecciones individuales y colectivas de la construcción de la obra "Conexión con la red general municipal", situada en ASADOR BEDUA. BARRIO BEDUA. 20740 ZESTOA (GIPUZKOA), Zestoa (Guipúzcoa), según el proyecto redactado por JOSU ARRIETA ARRIOLA. Todo ello con fin de evitar cualquier accidente o enfermedad profesional, que pueden ocasionarse durante el transcurso de la ejecución de la obra o en los futuros trabajos de conservación, reparación y mantenimiento.

3.1.2. Disposiciones facultativas

3.1.2.1. Definición, atribuciones y obligaciones de los agentes de la edificación

Las atribuciones y las obligaciones de los distintos agentes intervinientes en la edificación son las reguladas en sus aspectos generales por la "Ley 38/1999. Ley de Ordenación de la Edificación".

3.1.2.2. El promotor

Es la persona física o jurídica, pública o privada, que individual o colectivamente decide, impulsa, programa y financia con recursos propios o ajenos, las obras de edificación para sí o para su posterior enajenación, entrega o cesión a terceros bajo cualquier título.

Tiene la responsabilidad de contratar a los técnicos redactores del preceptivo Estudio de Seguridad y Salud - o Estudio Básico, en su caso - al igual que a los técnicos coordinadores en la materia en la fase que corresponda, facilitando copias a las empresas contratistas, subcontratistas o trabajadores autónomos contratados directamente por el promotor, exigiendo la presentación de cada Plan de Seguridad y Salud previamente al comienzo de las obras.

El promotor tendrá la consideración de contratista cuando realice la totalidad o determinadas partes de la obra con medios humanos y recursos propios, o en el caso de contratar directamente a trabajadores autónomos para su realización o para trabajos parciales de la misma.

3.1.2.3. El proyectista

Es el agente que, por encargo del promotor y con sujeción a la normativa técnica y urbanística correspondiente, redacta el proyecto.

Tomará en consideración en las fases de concepción, estudio y elaboración del proyecto básico y de ejecución, los principios y criterios generales de prevención en materia de seguridad y de salud, de acuerdo con la legislación vigente.

3.1.2.4. El contratista y subcontratista

Contratista es la persona física o jurídica que asume contractualmente ante el promotor, con medios humanos y materiales propios o ajenos, el compromiso de ejecutar la totalidad o parte de las obras, con sujeción al proyecto y al contrato.

Subcontratista es la persona física o jurídica que asume contractualmente ante el contratista, empresario principal, el compromiso de realizar determinadas partes o instalaciones de la obra, con sujeción al proyecto por el que se rige su ejecución.

El contratista comunicará a la autoridad laboral competente la apertura del centro de trabajo en la que incluirá el Plan de Seguridad y Salud.

Adoptará todas las medidas preventivas que cumplan los preceptos en materia de Prevención de Riesgos Laborales y Seguridad y Salud que establece la legislación vigente, redactando el correspondiente Plan de



Proyecto PROYECTO DE URBANIZACIÓN PARA CONEXIÓN CON LA RED GENERAL MUNICIPAL

Situación ASADOR BEDUA, BARRIO BEDUA. 20740 ZESTOA (GIPUZKOA)

Promotor JOSE MARI IRIONDO LOPETEGUI

JOSU ARRIETA ARRIOLA

I. Estudio Básico de Seguridad y Salud

Fecha 01/2023

3. Pliego

Seguridad y ajustándose al cumplimiento estricto y permanente de lo establecido en el Estudio Básico de Seguridad y Salud, disponiendo de todos los medios necesarios y dotando al personal del equipamiento de seguridad exigibles, cumpliendo las órdenes efectuadas por el coordinador en materia de seguridad y de salud durante la ejecución de la obra.

Supervisará de manera continuada el cumplimiento de las normas de seguridad, tutelando las actividades de los trabajadores a su cargo y, en su caso, relevando de su puesto a todos aquellos que pudieran menoscabar las condiciones básicas de seguridad personales o generales, por no estar en las condiciones adecuadas.

Entregará la información suficiente al coordinador en materia de seguridad y de salud durante la ejecución de la obra, donde se acredite la estructura organizativa de la empresa, sus responsabilidades, funciones, procesos, procedimientos y recursos materiales y humanos disponibles, con el fin de garantizar una adecuada acción preventiva de riesgos de la obra.

Entre las responsabilidades y obligaciones del contratista y de los subcontratistas en materia de seguridad y salud, cabe destacar:

- Aplicar los principios de la acción preventiva que se recogen en la Ley de Prevención de Riesgos Laborales.
- Cumplir y hacer cumplir a su personal lo establecido en el plan de seguridad y salud.
- Cumplir la normativa en materia de prevención de riesgos laborales, teniendo en cuenta, en su caso, las obligaciones sobre coordinación de actividades empresariales, durante la ejecución de la obra.
- Informar y proporcionar las instrucciones adecuadas y precisas a los trabajadores autónomos sobre todas las medidas que hayan de adoptarse en lo referente a su seguridad y salud en la obra.
- Atender las indicaciones y consignas del coordinador en materia de seguridad y salud, cumpliendo estrictamente sus instrucciones durante la ejecución de la obra.

Responderán de la correcta ejecución de las medidas preventivas fijadas en el plan de seguridad y salud en lo relativo a las obligaciones que les correspondan a ellos directamente o, en su caso, a los trabajadores autónomos por ellos contratados.

Responderán solidariamente de las consecuencias que se deriven del incumplimiento de las medidas previstas en el plan.

Las responsabilidades de los coordinadores, de la Dirección facultativa y del promotor, no eximirán de sus responsabilidades a los contratistas y a los subcontratistas.

3.1.2.5. La dirección facultativa

Se entiende como dirección facultativa:

El técnico o los técnicos competentes designados por el promotor, encargados de la dirección y del control de la ejecución de la obra.

Las responsabilidades de la Dirección facultativa y del promotor, no eximen en ningún caso de las atribuibles a los contratistas y a los subcontratistas.

3.1.2.6. Coordinador de Seguridad y Salud en Proyecto

Es el técnico competente designado por el promotor para coordinar, durante la fase del proyecto de ejecución, la aplicación de los principios y criterios generales de prevención en materia de seguridad y salud.

3.1.2.7. Coordinador de Seguridad y Salud en Ejecución

El Coordinador de Seguridad y Salud durante la ejecución de la obra, es el técnico competente designado por el promotor, que forma parte de la dirección facultativa.



Proyecto PROYECTO DE URBANIZACIÓN PARA CONEXIÓN CON LA RED GENERAL MUNICIPAL
Situación ASADOR BEDUA, BARRIO BEDUA. 20740 ZESTOA (GIPUZKOA)
Promotor JOSE MARI IRIONDO LOPETEGUI

JOSU ARRIETA ARRIOLA

I. Estudio Básico de Seguridad y Salud

Fecha 01/2023

3. Pliego

Asumirá las tareas y responsabilidades asociadas a las siguientes funciones:

- Coordinar la aplicación de los principios generales de prevención y de seguridad, tomando las decisiones técnicas y de organización, con el fin de planificar las distintas tareas o fases de trabajo que vayan a desarrollarse simultánea o sucesivamente, estimando la duración requerida para la ejecución de las mismas.
- Coordinar las actividades de la obra para garantizar que los contratistas y, en su caso, los subcontratistas y los trabajadores autónomos, apliquen de manera coherente y responsable los principios de la acción preventiva recogidos en la legislación vigente.
- Aprobar el plan de seguridad y salud elaborado por el contratista y, en su caso, las modificaciones introducidas en el mismo.
- Organizar la coordinación de actividades empresariales.
- Coordinar las acciones y funciones de control de la aplicación correcta de los métodos de trabajo.
- Adoptar las medidas necesarias para que sólo las personas autorizadas puedan acceder a la obra. La Dirección facultativa asumirá esta función cuando no fuera necesaria la designación de un coordinador.

3.1.2.8. Trabajadores Autónomos

Es la persona física, distinta del contratista y subcontratista, que realiza de forma personal y directa una actividad profesional, sin sujeción a un contrato de trabajo y que asume contractualmente ante el promotor, el contratista o el subcontratista, el compromiso de realizar determinadas partes o instalaciones de la obra.

Cuando el trabajador autónomo emplee en la obra a trabajadores por cuenta ajena, tendrá la consideración de contratista o subcontratista.

Los trabajadores autónomos cumplirán lo establecido en el plan de seguridad y salud.

3.1.2.9. Trabajadores por cuenta ajena

Los contratistas y subcontratistas deberán garantizar que los trabajadores reciban una información adecuada de todas las medidas que hayan de adoptarse en lo que se refiere a su seguridad y su salud en la obra.

El contratista facilitará a los representantes de los trabajadores en el centro de trabajo una copia del plan de seguridad y salud y de sus posibles modificaciones.

3.1.2.10. Fabricantes y suministradores de equipos de protección y materiales de construcción

Los fabricantes, importadores y suministradores de maquinaria, equipos, productos y útiles de trabajo, deberán suministrar la información que indique la forma correcta de utilización por los trabajadores, las medidas preventivas adicionales que deban tomarse y los riesgos laborales que conlleven tanto su uso normal como su manipulación o empleo inadecuado.

3.1.2.11. Recursos preventivos

Con el fin de verificar el cumplimiento de las medidas incluidas en el Plan de Seguridad y Salud, el empresario designará para la obra los recursos preventivos correspondientes, que podrán ser:

- a) Uno o varios trabajadores designados por la empresa.
- b) Uno o varios miembros del servicio de prevención propio de la empresa.
- c) Uno o varios miembros del servicio o los servicios de prevención ajenos.

Las personas a las que se asigne esta vigilancia deberán dar las instrucciones necesarias para el correcto e inmediato cumplimiento de las actividades preventivas. En caso de observar un deficiente cumplimiento de las mismas o una ausencia, insuficiencia o falta de adecuación de las mismas, se informará al empresario para que éste adopte las medidas necesarias para su corrección, notificándose a su vez al Coordinador de Seguridad y Salud y al resto de la dirección facultativa.



Proyecto PROYECTO DE URBANIZACIÓN PARA CONEXIÓN CON LA RED GENERAL MUNICIPAL

Situación ASADOR BEDUA, BARRIO BEDUA. 20740 ZESTOA (GIPUZKOA)

Promotor JOSE MARI IRIONDO LOPETEGUI

JOSU ARRIETA ARRIOLA

I. Estudio Básico de Seguridad y Salud

Fecha 01/2023

3. Pliego

En el Plan de Seguridad y Salud se especificarán los casos en que la presencia de los recursos preventivos es necesaria, especificándose expresamente el nombre de la persona o personas designadas para tal fin, concretando las tareas en las que inicialmente se prevé necesaria su presencia.

3.1.3. Formación en Seguridad

Con el fin de que todo el personal que acceda a la obra disponga de la suficiente formación en las materias preventivas de seguridad y salud, la empresa se encargará de su formación para la adecuada prevención de riesgos y el correcto uso de las protecciones colectivas e individuales. Dicha formación alcanzará todos los niveles de la empresa, desde los directivos hasta los trabajadores no cualificados, incluyendo a los técnicos, encargados, especialistas y operadores de máquinas entre otros.

3.1.4. Reconocimientos médicos

La vigilancia del estado de salud de los trabajadores quedará garantizada por la empresa contratista, en función de los riesgos inherentes al trabajo asignado y en los casos establecidos por la legislación vigente.

Dicha vigilancia será voluntaria, excepto cuando la realización de los reconocimientos sea imprescindible para evaluar los efectos de las condiciones de trabajo sobre su salud, o para verificar que su estado de salud no constituye un peligro para otras personas o para el mismo trabajador.

3.1.5. Salud e higiene en el trabajo

3.1.5.1. Primeros auxilios

El empresario designará al personal encargado de la adopción de las medidas necesarias en caso de accidente, con el fin de garantizar la prestación de los primeros auxilios y la evacuación del accidentado.

Se dispondrá, en un lugar visible de la obra y accesible a los operarios, un botiquín perfectamente equipado con material sanitario destinado a primeros auxilios.

El contratista instalará rótulos con caracteres legibles hasta una distancia de 2 m, en el que se suministre a los trabajadores y participantes en la obra la información suficiente para establecer rápido contacto con el centro asistencial más próximo.

3.1.5.2. Actuación en caso de accidente

En caso de accidente se tomarán solamente las medidas indispensables hasta que llegue la asistencia médica, para que el accidentado pueda ser trasladado con rapidez y sin riesgo. En ningún caso se le moverá, excepto cuando sea imprescindible para su integridad.

Se comprobarán sus signos vitales (consciencia, respiración, pulso y presión sanguínea), se le intentará tranquilizar, y se le cubrirá con una manta para mantener su temperatura corporal.

No se le suministrará agua, bebidas o medicamento alguno y, en caso de hemorragia, se presionarán las heridas con gasas limpias.

El empresario notificará el accidente por escrito a la autoridad laboral, conforme al procedimiento reglamentario.

3.1.6. Documentación de obra

3.1.6.1. Estudio Básico de Seguridad y Salud

Es el documento elaborado por el técnico competente designado por el promotor, donde se precisan las normas de seguridad y salud aplicables a la obra, contemplando la identificación de los riesgos laborales que puedan ser evitados, indicando las medidas técnicas necesarias para ello.

Incluye también las previsiones y las informaciones útiles para efectuar en su día, en las debidas condiciones de seguridad y salud, los previsibles trabajos posteriores.



Proyecto PROYECTO DE URBANIZACIÓN PARA CONEXIÓN CON LA RED GENERAL MUNICIPAL
Situación ASADOR BEDUA, BARRIO BEDUA. 20740 ZESTOA (GIPUZKOA)
Promotor JOSE MARI IRIONDO LOPETEGUI

JOSU ARRIETA ARRIOLA

I. Estudio Básico de Seguridad y Salud

Fecha 01/2023

3. Pliego

3.1.6.2. Plan de seguridad y salud

En aplicación del presente Estudio Básico de Seguridad y Salud, cada contratista elaborará el correspondiente plan de seguridad y salud en el trabajo en el que se analicen, estudien, desarrollen y complementen las previsiones contenidas en el presente estudio básico, en función de su propio sistema de ejecución de la obra. En dicho plan se incluirán, en su caso, las propuestas de medidas alternativas de prevención que el contratista proponga con la correspondiente justificación técnica, que no podrán implicar disminución de los niveles de protección previstos en este estudio básico.

El coordinador en materia de seguridad y de salud durante la ejecución de la obra aprobará el plan de seguridad y salud antes del inicio de la misma.

El plan de seguridad y salud podrá ser modificado por el contratista en función del proceso de ejecución de la obra, de la evolución de los trabajos y de las posibles incidencias o modificaciones que puedan surgir durante el desarrollo de la misma, siempre con la aprobación expresa del Coordinador de Seguridad y Salud y la dirección facultativa.

Quienes intervengan en la ejecución de la obra, así como las personas u órganos con responsabilidades en materia de prevención de las empresas intervinientes en la misma y los representantes de los trabajadores, podrán presentar por escrito y de forma razonada, las sugerencias y alternativas que estimen oportunas. A tal efecto, el plan de seguridad y salud estará en la obra a disposición permanente de los mismos y de la dirección facultativa.

3.1.6.3. Acta de aprobación del plan

El plan de seguridad y salud elaborado por el contratista será aprobado por el Coordinador de Seguridad y Salud durante la ejecución de la obra, por la dirección facultativa o por la Administración en el caso de obras públicas, quien deberá emitir un acta de aprobación como documento acreditativo de dicha operación, visado por el Colegio Profesional correspondiente.

3.1.6.4. Comunicación de apertura de centro de trabajo

La comunicación de apertura del centro de trabajo a la autoridad laboral competente será previa al comienzo de los trabajos y se presentará únicamente por los empresarios que tengan la consideración de contratistas.

La comunicación contendrá los datos de la empresa, del centro de trabajo y de producción y/o almacenamiento del centro de trabajo. Deberá incluir, además, el plan de seguridad y salud.

3.1.6.5. Libro de incidencias

Con fines de control y seguimiento del plan de seguridad y salud, en cada centro de trabajo existirá un libro de incidencias que constará de hojas por duplicado, habilitado a tal efecto.

Será facilitado por el colegio profesional que vise el acta de aprobación del plan o la oficina de supervisión de proyectos u órgano equivalente cuando se trate de obras de las administraciones públicas.

El libro de incidencias deberá mantenerse siempre en la obra, en poder del Coordinador de Seguridad y Salud durante la ejecución de la obra, teniendo acceso la dirección facultativa de la obra, los contratistas y subcontratistas y los trabajadores autónomos, así como las personas u órganos con responsabilidades en materia de prevención en las empresas intervinientes en la obra, los representantes de los trabajadores y los técnicos de los órganos especializados en materia de seguridad y salud en el trabajo de las administraciones públicas competentes, quienes podrán hacer anotaciones en el mismo.

El Coordinador de Seguridad y Salud durante la ejecución de la obra, deberá notificar al contratista afectado y a los representantes de los trabajadores de éste, sobre las anotaciones efectuadas en el libro de incidencias.

Cuando las anotaciones se refieran a cualquier incumplimiento de las advertencias u observaciones anteriores, se remitirá una copia a la Inspección de Trabajo y Seguridad Social en el plazo de veinticuatro horas. En todo caso, deberá especificarse si la anotación se trata de una nueva observación o supone una reiteración de una advertencia u observación anterior.



Proyecto PROYECTO DE URBANIZACIÓN PARA CONEXIÓN CON LA RED GENERAL MUNICIPAL

Situación ASADOR BEDUA, BARRIO BEDUA. 20740 ZESTOA (GIPUZKOA)

Promotor JOSE MARI IRIONDO LOPETEGUI

JOSU ARRIETA ARRIOLA

I. Estudio Básico de Seguridad y Salud

Fecha 01/2023

3. Pliego

3.1.6.6. Libro de órdenes

En la obra existirá un libro de órdenes y asistencias, en el que la dirección facultativa reseñará las incidencias, órdenes y asistencias que se produzcan en el desarrollo de la obra.

Las anotaciones así expuestas tienen rango de órdenes o comentarios necesarios de ejecución de obra y, en consecuencia, serán respetadas por el contratista de la obra.

3.1.6.7. Libro de subcontratación

El contratista deberá disponer de un libro de subcontratación, que permanecerá en todo momento en la obra, reflejando por orden cronológico desde el comienzo de los trabajos, todas y cada una de las subcontrataciones realizadas en una determinada obra con empresas subcontratistas y trabajadores autónomos.

Al libro de subcontratación tendrán acceso el promotor, la dirección facultativa, el Coordinador de Seguridad y Salud en fase de ejecución de la obra, las empresas y trabajadores autónomos intervinientes en la obra, los técnicos de prevención, los delegados de prevención, la autoridad laboral y los representantes de los trabajadores de las diferentes empresas que intervengan en la ejecución de la obra.

3.1.7. Disposiciones Económicas

El marco de relaciones económicas para el abono y recepción de la obra, se fija en el pliego de condiciones del proyecto o en el correspondiente contrato de obra entre el promotor y el contratista, debiendo contener al menos los puntos siguientes:

- Fianzas
- De los precios
 - Precio básico
 - Precio unitario
 - Presupuesto de Ejecución Material (PEM)
 - Precios contradictorios
 - Reclamación de aumento de precios
 - Formas tradicionales de medir o de aplicar los precios
 - De la revisión de los precios contratados
 - Acopio de materiales
 - Obras por administración
- Valoración y abono de los trabajos
- Indemnizaciones Mutuas
- Retenciones en concepto de garantía
- Plazos de ejecución y plan de obra
- Liquidación económica de las obras
- Liquidación final de la obra

3.2. Pliego de condiciones técnicas particulares

3.2.1. Medios de protección colectiva

Los medios de protección colectiva se colocarán según las especificaciones del plan de seguridad y salud antes de iniciar el trabajo en el que se requieran, no suponiendo un riesgo en sí mismos.

Se repondrán siempre que estén deteriorados, al final del periodo de su vida útil, después de estar sometidos a solicitaciones límite, o cuando sus tolerancias sean superiores a las admitidas o aconsejadas por el fabricante.



Proyecto PROYECTO DE URBANIZACIÓN PARA CONEXIÓN CON LA RED GENERAL MUNICIPAL

Situación ASADOR BEDUA, BARRIO BEDUA. 20740 ZESTOA (GIPUZKOA)

Promotor JOSE MARI IRIONDO LOPETEGUI

JOSU ARRIETA ARRIOLA

I. Estudio Básico de Seguridad y Salud

Fecha 01/2023

3. Pliego

El mantenimiento será vigilado de forma periódica (cada semana) por el Delegado de Prevención.

3.2.2. Medios de protección individual

Dispondrán de marcado CE, que llevarán inscrito en el propio equipo, en el embalaje y en el folleto informativo.

Serán ergonómicos y no causarán molestias innecesarias. Nunca supondrán un riesgo en sí mismos, ni perderán su seguridad de forma involuntaria.

El fabricante los suministrará junto con un folleto informativo en el que aparecerán las instrucciones de uso y mantenimiento, nombre y dirección del fabricante, grado o clase de protección, accesorios que pueda llevar y características de las piezas de repuesto, límite de uso, plazo de vida útil y controles a los que se ha sometido. Estará redactado de forma comprensible y, en el caso de equipos de importación, traducidos a la lengua oficial.

Serán suministrados gratuitamente por el empresario y se reemplazarán siempre que estén deteriorados, al final del periodo de su vida útil o después de estar sometidos a sollicitaciones límite.

Se utilizarán de forma personal y para los usos previstos por el fabricante, supervisando el mantenimiento el Delegado de Prevención.

3.2.3. Instalaciones provisionales de salud y confort

Los locales destinados a instalaciones provisionales de salud y confort tendrán una temperatura, iluminación, ventilación y condiciones de humedad adecuadas para su uso. Los revestimientos de los suelos, paredes y techos serán continuos, lisos e impermeables, acabados preferentemente con colores claros y con material que permita la limpieza con desinfectantes o antisépticos.

El contratista mantendrá las instalaciones en perfectas condiciones sanitarias (limpieza diaria), estarán provistas de agua corriente fría y caliente y dotadas de los complementos necesarios para higiene personal, tales como jabón, toallas y recipientes de desechos.

3.2.3.1. Vestuarios

Serán de fácil acceso, estarán próximos al área de trabajo y tendrán asientos y taquillas independientes bajo llave, con espacio suficiente para guardar la ropa y el calzado.

Se dispondrá una superficie mínima de 2 m² por cada trabajador destinada a vestuario, con una altura mínima de 2,30 m.

Cuando no se disponga de vestuarios, se habilitará una zona para dejar la ropa y los objetos personales bajo llave.

3.2.3.2. Aseos y duchas

Estarán junto a los vestuarios y dispondrán de instalación de agua fría y caliente, ubicando al menos una cuarta parte de los grifos en cabinas individuales con puerta con cierre interior.

Las cabinas tendrán una superficie mínima de 2 m² y una altura mínima de 2,30 m.

La dotación mínima prevista para los aseos será de:

- 1 ducha por cada 10 trabajadores o fracción que trabajen en la misma jornada
- 1 retrete por cada 25 hombres o fracción y 1 por cada 15 mujeres o fracción
- 1 lavabo por cada retrete
- 1 urinario por cada 25 hombres o fracción
- 1 secamanos de celulosa o eléctrico por cada lavabo
- 1 jabonera dosificadora por cada lavabo
- 1 recipiente para recogida de celulosa sanitaria
- 1 portarrollos con papel higiénico por cada inodoro



Proyecto PROYECTO DE URBANIZACIÓN PARA CONEXIÓN CON LA RED GENERAL MUNICIPAL

Situación ASADOR BEDUA, BARRIO BEDUA. 20740 ZESTOA (GIPUZKOA)

Promotor JOSE MARI IRIONDO LOPETEGUI

JOSU ARRIETA ARRIOLA

I. Estudio Básico de Seguridad y Salud

Fecha 01/2023

3. Pliego

3.2.3.3. Retretes

Serán de fácil acceso y estarán próximos al área de trabajo. Se ubicarán preferentemente en cabinas de dimensiones mínimas 1,2x1,0 m con altura de 2,30 m, sin visibilidad desde el exterior y provistas de percha y puerta con cierre interior.

Dispondrán de ventilación al exterior, pudiendo no tener techo siempre que comuniquen con aseos o pasillos con ventilación exterior, evitando cualquier comunicación con comedores, cocinas, dormitorios o vestuarios.

Tendrán descarga automática de agua corriente y en el caso de que no puedan conectarse a la red de alcantarillado se dispondrá de letrinas sanitarias o fosas sépticas.

3.2.3.4. Comedor y cocina

Los locales destinados a comedor y cocina estarán equipados con mesas, sillas de material lavable y vajilla, y dispondrán de calefacción en invierno. Quedarán separados de las áreas de trabajo y de cualquier fuente de contaminación ambiental.

En el caso de que los trabajadores lleven su propia comida, dispondrán de calentaplatos, prohibiéndose fuera de los lugares previstos la preparación de la comida mediante fuego, brasas o barbacoas.

La superficie destinada a la zona de comedor y cocina será como mínimo de 2 m² por cada operario que utilice dicha instalación.



JOSU ARRIETA ARRIOLA
ARKITEKTOA

NIF: 72504055M
Nº COL.: 650331