



INFORMACIÓN GENERAL SOBRE EL PARQUE NACIONAL DE CABAÑEROS

Última actualización: abril de 2025

Este documento contiene información general sobre el Parque Nacional de Cabañeros. Si desea ampliarla, le recomendamos que visite la página web de la Red de Parques Nacionales: <https://www.miteco.gob.es/es/red-parques-nacionales/nuestros-parques/cabaneros/>

Los **apartados** en los que se divide este documento son los siguientes:

- Ficha técnica del parque nacional.
- Valores naturales.
- Turismo sostenible en Cabañeros.
- La visita al Parque Nacional de Cabañeros:
 - Accesos.
 - Servicios e instalaciones para visitantes.
 - Itinerarios (a pie y en vehículo).
 - Empresas turísticas colaboradoras del Parque Nacional
 - Recomendaciones para la visita.
 - Normativa.



FICHA TÉCNICA DEL PARQUE NACIONAL DE CABAÑEROS

FECHA DE DECLARACIÓN: 20 de noviembre de 1995. **SUPERFICIE:** 40.856 hectáreas.

COMUNIDAD AUTÓNOMA: Castilla-La Mancha. **PROVINCIAS:** Ciudad Real y Toledo.

MUNICIPIOS: Alcoba, Hontanar, Horcajo de los Montes, Los Navalucillos, Navas de Estena y Retuerta del Bullaque.

LOCALIZACIÓN GEOGRÁFICA: Montes de Toledo, al noroeste de la provincia de Ciudad Real y suroeste de la de Toledo.

COORDENADAS: Longitud 4º 29'14", Latitud 39º 23' 47" (punto central del Parque Nacional)

INSTRUMENTOS JURÍDICOS:

- Ley 33/1995, de 20 de noviembre, de declaración del Parque Nacional de Cabañeros.
- Resolución de 15 de noviembre de 2005, de ampliación de los límites del Parque Nacional de Cabañeros por incorporación de terrenos colindantes al mismo.
- Decreto 69/2021, de 1 de junio, por el que se aprueba el Plan Rector de Uso y Gestión del Parque Nacional de Cabañeros.
- Ley 30/2014, de 3 de diciembre, de la Red de Parques Nacionales.
- Real Decreto 389/2016, de 22 de octubre, por el que se aprueba el Plan Director de la Red de Parques Nacionales.
- Ley 42/2007, de 13 de diciembre, del Patrimonio Natural y de la Biodiversidad.

OTROS RECONOCIMIENTOS Y FIGURAS DE PROTECCIÓN:

- Red Natura 2000 (Normativa europea):
 - Zona de Especial Conservación (ZEC) Montes de Toledo.
 - Zona de Especial Protección para las Aves (ZEPA) Montes de Toledo.
- Red de Espacios Naturales Protegidos de Castilla La Mancha:
 - Área Crítica de 3 especies (águila imperial ibérica, cigüeña negra y buitre negro).
- Geositios "Cámbrico y Ordovícico del Parque Nacional de Cabañeros" y "Valle de Navas de Estena"
- Reserva natural fluvial de los ríos Estena, Estenilla y Estomiza
- Bien de Interés Cultural: Yacimiento de Malamonedas
- Carta Europea de Turismo Sostenible en Espacios Naturales (CETS) desde 2009.

VALORES NATURALES: dentro de la Red de los 16 Parques Nacionales, representa sistemas naturales ligados al monte mediterráneo. Entre sus principales valores naturales están los bosques y matorrales mediterráneos, algunos enclaves relícticos de vegetación atlántica, bosques de ribera, turberas y herbazales, con la flora y fauna asociada a cada uno de estos ecosistemas, entre las que se encuentran algunas especies en peligro de extinción como el águila imperial ibérica.

VALORES CULTURALES: el Parque Nacional de Cabañeros debe su nombre a las chozas utilizadas tradicionalmente por pastores y carboneros como refugio temporal de sus labores en el campo. Estas cabañas de forma cónica se techaban utilizando vegetación del entorno y eran usadas por los pobladores de los Montes de Toledo. La extracción de carbón vegetal, el pastoreo y la agricultura fueron las principales actividades que se desarrollaron en el entorno de Cabañeros. Otras actividades tradicionales que se llevan a cabo son la apicultura y la extracción de corcho.

VALORES NATURALES

Los **Parques Nacionales** son espacios naturales de alto valor ecológico y cultural, poco transformados por la explotación u ocupación humana que, en razón de la belleza de sus paisajes, la representatividad de sus ecosistemas o la singularidad de su flora, de su fauna o de sus formaciones geomorfológicas, poseen unos valores ecológicos, estéticos, educativos y científicos cuya conservación merece una atención preferente y se declara de interés general de la nación por ser representativos del patrimonio natural e incluir algunos de los principales sistemas naturales españoles.



El Parque Nacional de Cabañeros se encuentra situado en los Montes de Toledo, en Castilla-La Mancha, al noroeste de la provincia de Ciudad Real y suroeste de la de Toledo. Está limitado al este por el río Bullaque y al oeste por el río Estena, ambos afluentes del río Guadiana y abarca los macizos de El Chorito y Rocigalgo.

Forma parte de la Red de los 16 Parques Nacionales españoles, que constituye una selección de las mejores muestras del patrimonio natural español. Junto a las Tablas de Daimiel, es uno de los dos Parques Nacionales presentes en el territorio de Castilla-La Mancha, por lo que además forma parte de la red de espacios naturales protegidos de esta Comunidad Autónoma. La declaración en 1995 tenía la finalidad de proteger una muestra representativa de los montes mediterráneos españoles mejor conservados y perseguía los siguientes **objetivos**:

- Proteger la integridad de sus ecosistemas, que constituyen una extraordinaria representación del bosque mediterráneo español.
- Asegurar la conservación y la recuperación, en su caso, de los hábitats que lo forman y las especies que lo pueblan.
- Contribuir a la protección, el fomento y la difusión de los valores culturales que conforman su historia.
- Facilitar su conocimiento y disfrute por los ciudadanos, de forma que sea compatible con su conservación.
- Promover el desarrollo sostenible social, económico y cultural de los habitantes de la comarca de Cabañeros.
- Aportar al patrimonio nacional, europeo y mundial una muestra representativa de los ecosistemas de bosque mediterráneo, incorporando Cabañeros a los programas nacionales e internacionales de conservación de la biodiversidad.



El paisaje del Parque Nacional de Cabañeros presenta grandes contrastes y está estructurado en **dos grandes unidades** muy representativas de la zona de los Montes de Toledo:



La **raña**: es una gran llanura de aproximadamente 8.000 hectáreas de extensión situada en el sureste del parque, cuyo origen es el relleno con materiales circundantes que se produjo hace unos 3 millones de años. En los años 60 se eliminó parte del bosque y del matorral que la cubría, para dedicarla a cultivos de cereal, y a partir de entonces se convirtió en el herbazal arbolado actual, con algunas zonas que conservan la vegetación original, como la denominada el “Mancho del Portugués” o de los alrededores de la Colada de Navalrincón.

Las **sierras**: son las zonas de relieve montañoso correspondientes al norte, el centro y el oeste del parque y ocupan la mayor parte de su superficie, oscilando su altura entre los 650 y los 1.449 metros de su cumbre más elevada, el Rocigalgo. Se encuentran cubiertas de bosques y matorrales y en ellas también pueden observarse pedrizas descubiertas de vegetación. Los bosques más abundantes son encinares, alcornocales, quejigares, rebollares y los bosques de ribera alrededor de los cursos fluviales. El matorral más abundante es el jaral-brezal.

Los **materiales geológicos** predominantes en el terreno son la cuarcita y, en menor medida, la pizarra. En algunos de estos materiales se pueden observar fósiles de hace más de 400 millones de años, cuando la zona estaba cubierta por un mar. La ruta del Boquerón del Estena está considerada Lugar de Interés Geológico.

Respecto al **clima**, factor determinante de los ecosistemas y clave para entender el tipo de vegetación existente, nos encontramos en el dominio mediterráneo, con un marcado periodo de sequía estival y lluvias primaverales y otoñales. En invierno, suele nevar alguna vez a lo largo del año.

La **vegetación** del Parque Nacional de Cabañeros destaca por su buen estado de conservación. Además de matorrales mediterráneos con abundantes jaras, brezos, labiérnagos, madroños y otras especies, puede señalarse que las formaciones vegetales más características del parque son las siguientes (aunque las masas arbóreas mejor representadas son las formaciones mixtas):

Encinares: son los bosques más abundantes en el monte mediterráneo. De forma general, se localizan en el pie de las sierras y en las zonas más secas de las rañas, donde se encuentran adhesados. La especie arbórea principal es la encina (*Quercus rotundifolia*), que en zonas de alta humedad está acompañada por quejigos. Junto a estos árboles aparecen madroños, labiérnagos, cornicabras y arbustos como jaras, brezos, romero, madreSelva, mirto, etc.



Alcornocales: se sitúan, en general, en las orientaciones más cálidas de las sierras, y bajo un clima subhúmedo. Están dominados por el alcornoque (*Quercus suber*), que en ocasiones se mezcla con encinas y quejigos. Las especies acompañantes son similares a las del encinar, aunque también aparecen otras como el arce de Montpellier y el durillo.

Quejigares: aparecen en zonas que tienen mayor humedad y más frías que las de los encinares, normalmente en umbrías. La especie dominante es el quejigo (*Quercus faginea*). Sirven de refugio a la fauna en épocas de más calor y en ellos se observan plantas como las peonías.

Rebollares: se ubican en las zonas más elevadas del Parque Nacional y en algunos fondos de valle húmedos. En esta zona están dominados por el roble melojo o rebollo (*Quercus pyrenaica*), en cuyo cortejo florístico se encuentran especies como el mostajo, espino albar y distintos helechos.

Bosques de ribera: se localizan en las orillas de los ríos Estena y Bullaque y de los cauces de arroyos más pequeños del Parque Nacional. En ellas podemos encontrar árboles como sauces, fresnos y alisos, y arbustos como zarzas y escaramujos.



Vegetación propia de humedales: las áreas encharcadas o que tienen mayor humedad permiten la presencia de diversos tipos de vegetación, en equilibrio con pequeñas diferencias locales: profundidad del agua, velocidad, período de encharcamiento, etc. Estas áreas ocupan pequeñas superficies en el parque. En depresiones y lagunas estacionales que sufren un encharcamiento temporal se encuentran especies como ranúnculos o el singular helecho acuático (*Isoetes setaceum*), presente en la laguna de los Cuatro Morros. En suelos permanentemente húmedos o que pueden sufrir encharcamientos estacionales se desarrollan las praderas de juncos. Las turberas o trampales, zonas

semiencharcadas muy singulares y frágiles albergan una flora muy específica, con especies como el brezo de turbera (*Erica tetralix*) y plantas carnívoras como la atrapamoscas (*Drosera rotundifolia*) y la tiraña (*Pinguicula lusitanica*).

Aparte de los elementos más representativos, tienen presencia en el Parque **árboles muy singulares en estas latitudes** por ser propios de lugares más norteños, que en Cabañeros suelen aparecer de manera aislada. Es el caso del tejo, el acebo y el abedul, que restringen su distribución en esta zona a las áreas con mayor humedad.



En cuanto a la **fauna, en la raña**, las aves presentes en verano son fundamentalmente insectívoras, consumen sobre todo ortópteros, como es el caso de la cigüeña blanca, la carraca, el cernícalo común, etc. Los saltamontes y las mariposas abundan en primavera-verano. El anfibio más numeroso es el sapo corredor, que se reproduce en charcas someras. Por el contrario, en el invierno son dominantes las especies granívoras. Hay un importante grupo de especies de la raña propio de ambientes esteparios, como el sisón y el alcaraván. También encontramos el elanio común, que vive en zonas abiertas. En todas las épocas del año es frecuente observar buitres negros y leonados. Una de las especies más abundantes es el ciervo, que en la segunda mitad del año es muy frecuente en la raña.



Respecto a la **fauna en el monte**, en Cabañeros está uno de los núcleos de cría más importante del mundo de buitre negro. Ligados a los bosques de encinas, quejigos y alcornoques se encuentran muchas especies forestales, como el águila imperial ibérica, en peligro de extinción, con cuatro parejas nidificantes en el Parque Nacional, el águila culebrera, el águila calzada, el gavián y la cigüeña negra.

Los ciervos y los jabalíes son los ungulados más abundantes, y también hay corzos. Los mamíferos depredadores como la garduña, la jineta y el zorro son fundamentalmente consumidores de micromamíferos. También hay presencia de gato montés, pero en bajo número. Cabañeros es un eslabón clave para la expansión y recolonización de los territorios que históricamente habitaba el lince ibérico y por ello, en 2023, el Parque Nacional fue declarado “*Stepping stone*” (lugar de interconexión).



En los arroyos de la sierra destacan peces como el cacho, el calandino, el jarabugo (en peligro de extinción), la colmilleja, la boga, la pardilla y el barbo cabecicorto; anfibios como el tritón ibérico; y reptiles como el galápago europeo y el lagarto verdinegro.

HISTORIA Y VALORES CULTURALES

Los **Montes de Toledo** se denominan así dado que, desde 1246 y hasta la desamortización de Madoz en 1835, fueron propiedad de la ciudad de Toledo. En sus Ordenanzas de Uso, compiladas en el siglo XVI para asegurar la conservación de sus recursos naturales, se regulaban la agricultura, ganadería, apicultura, carboneo, leñas y extracción de madera, lo que permitió la conservación de las masas forestales. Además, se impuso un rígido sistema fiscal para los pobladores, con impuestos como el “dozavo”, sobre determinadas producciones; el “portazgo”, sobre el paso por el Puerto Manchés, el “humazgo”, sobre el carboneo, etc. Este sistema impositivo, unido a la adversa orografía, tuvo como consecuencia una disminución de la población de Los Montes, de forma que desde el siglo XIII al siglo XIX desaparecieron numerosos núcleos de población. Tras las ventas en la desamortización de 1835, las fincas cayeron en manos de personas que acapararon vastas extensiones de terreno, lo que constituye el origen de las grandes propiedades actuales existentes en los Montes de Toledo.

El **Parque Nacional de Cabañeros** fue declarado en 1995, pero siete años antes, en **1988**, ya había sido declarado Parque Natural por la Junta de Comunidades de Castilla-La Mancha como fruto de la generalizada reivindicación popular por evitar que Cabañeros se convirtiera en un campo para maniobras y prácticas de tiro del ejército.

La **presencia del hombre** en el Parque es muy antigua. Los restos de los primeros pobladores que se han encontrado en el entorno se remontan al Paleolítico

Inferior. También se han localizado pequeños poblados de la Edad de Bronce. El hombre, desde tiempo inmemorial, ha vivido en chozas o cabañas. Precisamente de las cabañas de pastores y carboneros ha tomado el nombre el paraje y el propio Parque: Cabañeros. Hoy únicamente quedan las cabañas que se han restaurado, pero pueden observarse numerosos grupos de “fondos de choza” en muchos lugares que señalan la ubicación de antiguas poblaciones.

Actividades tradicionales como el carboneo, la ganadería y la agricultura de subsistencia han tenido mucha importancia en la zona. En la actualidad el descorche sólo se practica en las fincas privadas del PN, no así la apicultura, que también se desarrolla en los terrenos de propiedad pública. Es objetivo del Parque la conservación y divulgación de los valores culturales de su entorno y de los usos tradicionales compatibles con la conservación de la naturaleza.

Los **municipios** con territorio en el Parque Nacional son Alcoba (incluye Santa Quiteria), Hontanar, Horcajo de los Montes, Los Navalucillos (incluye Robledo del Buey, Los Alares y Valdeazores), Navas de Estena y Retuerta del Bullaque (incluye Pueblonuevo del Bullaque y El Molinillo).



TURISMO SOSTENIBLE EN EL PARQUE NACIONAL DE CABAÑEROS

El turismo es sostenible cuando es económicamente viable, socialmente aceptable y ambientalmente compatible.

Es por ello que, en el Parque Nacional de Cabañeros, al igual que otros muchos espacios naturales protegidos, se trabaja para conseguir un desarrollo turístico sostenible y compatible con la conservación de los recursos naturales. En reconocimiento a este esfuerzo, en el año 2009 el Parque obtuvo la acreditación con la **Carta Europea de Turismo Sostenible (CETS)**, otorgado por la Federación EUROPARC a los espacios naturales protegidos que demuestren su compromiso práctico con el turismo sostenible trabajando en cooperación con otras entidades (administración local, autonómica y central, asociaciones, ONG conservacionistas, empresas turísticas, etc.), elaborando y ejecutando una estrategia turística y un plan de acción adaptados a las particularidades del territorio, con el objetivo de mejorar la viabilidad ambiental, social y económica del turismo.



Las empresas turísticas y agencias de viaje que trabajan en los espacios acreditados pueden adherirse a la Carta Europea de Turismo Sostenible y lograr así este reconocimiento. Para ello han de cumplir una serie de criterios de sostenibilidad y aplicar medidas de buenas prácticas en relación con la mejora de la oferta y conexión con el espacio natural protegido, la mejora del comportamiento ambiental y el apoyo al desarrollo local y la conservación del patrimonio.

En Cabañeros hay 12 empresas y una agencia de viajes que han adquirido esta acreditación y se reconocen por el distintivo que se muestra en la siguiente imagen. El directorio de empresas adheridas a la CETS en el Parque puedes verlo más adelante, en el apartado de *Empresas turísticas colaboradoras del Parque Nacional*.



Para encontrar información adicional sobre los espacios naturales protegidos acreditados puedes visitar la página web de EUROPARC-España:

<http://www.redeuroparc.org/actividades/carta-europea-turismo-sostenible>

DESTINO STARLIGHT

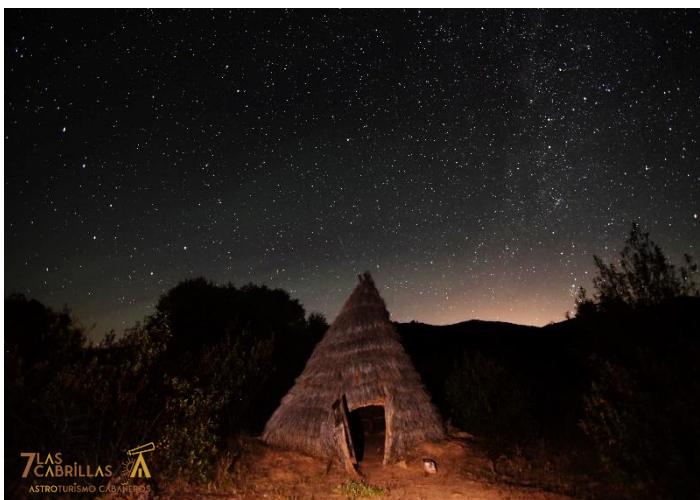

En 2023, el Parque Nacional de Cabañeros y los municipios del entorno obtuvieron la certificación como destino turístico Starlight gracias a la calidad de su cielo nocturno. Este reconocimiento se concede a lugares visitables, que gozan de excelentes cualidades para la contemplación de los cielos estrellados y que, al estar protegidos de la contaminación luminosa, son especialmente aptos para desarrollar actividades turísticas basadas en ese recurso natural.



LA VISITA AL PARQUE NACIONAL DE CABAÑEROS

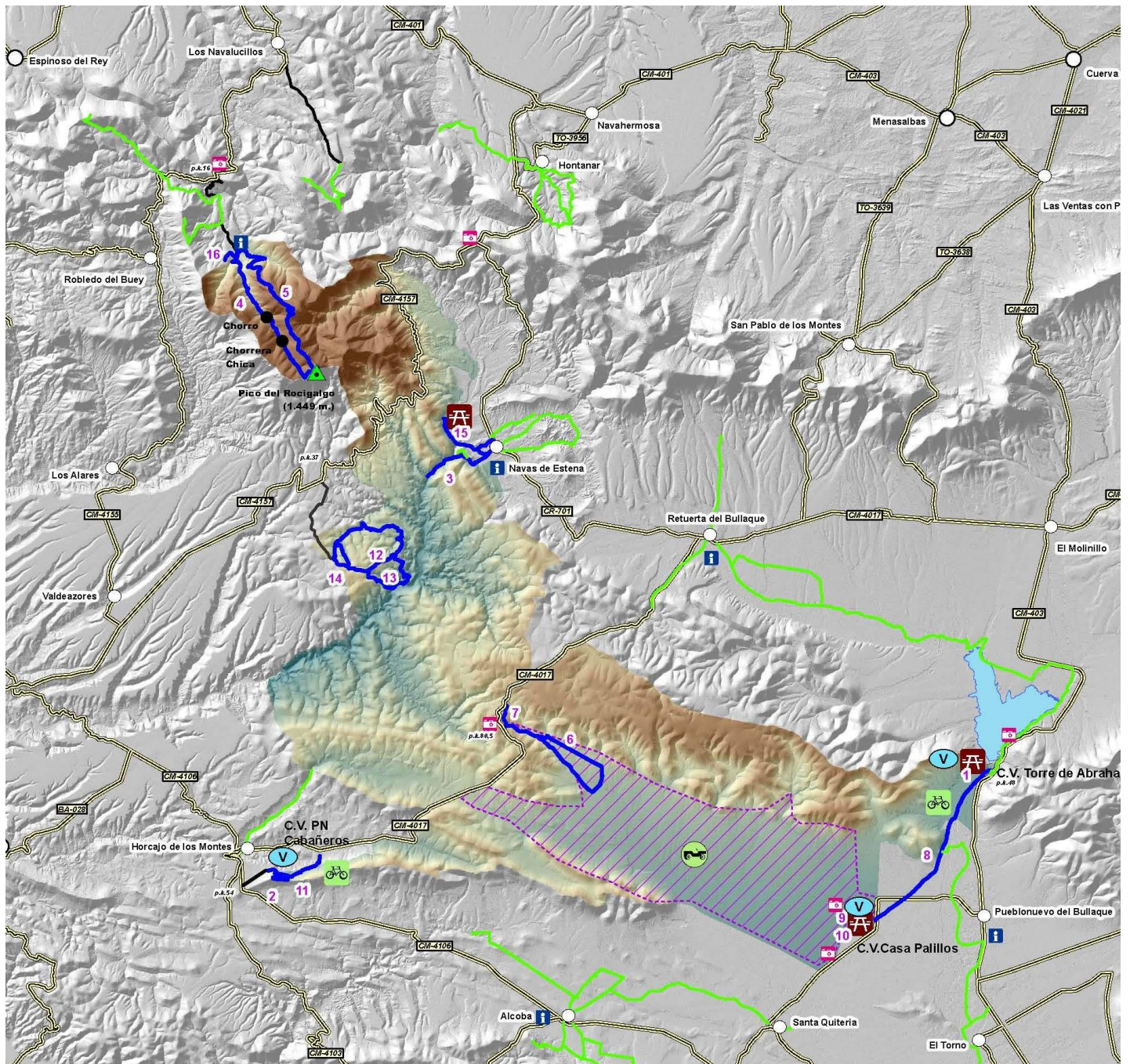

Leyenda

- Municipios y pedanías
- Rutas del Parque
- Rutas externas
- ▨ Zona de rutas en 4x4
- Ⓥ Centro de visitantes
- Ⓜ Área recreativa
- 🚲 Ruta apta para bicicletas
- ℹ Punto informativo
- 📷 Mirador
- 🚙 Rutas en 4x4
- Carreteras
- Pistas de acceso

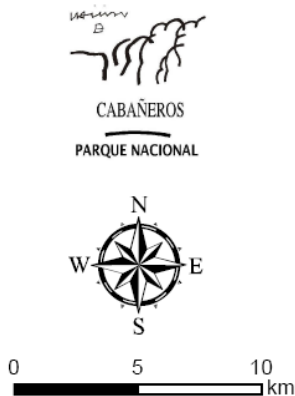

Itinerarios de senderismo dentro del Parque Nacional:

1. Senda de la Torre de Abraham.* 📄
2. Ruta de Plaza de los Moros.* 📄
3. Ruta del Boquerón del Estena.* 📄
4. Ruta del Chorro, Chorrera Chica y del Rocigalgo.* 📄
5. Ruta del Mazco del Rocigalgo.* 📄
6. Ruta de la Viñuela.* 📄
7. Ruta de la Cañada Real.* 📄
8. Ruta de la Colada de Navalrincón.* 📄
9. Senda botánica de Palillos.* 📄
10. Senda etnográfica de Palillos.* 📄
11. Ruta de Sierra de Castellar de los Bueyes.* 📄
12. Ruta del Valle del Alcomocal.* 📄
13. Ruta de Valhondo.* 📄
14. Ruta del Robledal - Alcomocal.* 📄
15. Ruta del Camino del Área recreativa del Acebo y las Fuentes.* 📄
16. Ruta de la Encina.* 📄

Las rutas señalados con * disponen de folleto autoguiado.

Visitas en 4x4 al Parque Nacional:

1. A la Raña.
2. Al Monte Mediterráneo.

INFORMACIÓN Y RESERVAS
ITINERARIOS SENDERISMO:
www.reservasparquesnacionales.es
Teléfono: 926 783 297
Correo: usopublicocabañeros@oapn.es

INFORMACIÓN Y RESERVAS
VISITAS 4X4:
www.visitacabañeros.es
Teléfono: 926 775 384
Correo: info@visitacabañeros.es

ACCESOS:

En vehículo particular: en función del itinerario que quiera realizarse conviene entrar por un municipio u otro. Desde Ciudad Real se accede por la CM-403, desde Toledo por la CM-4013 o la CM-401 y desde Talavera de la Reina por la CM-4102.

Dos carreteras atraviesan el parque:

- CM-4017, que une Horcajo de los Montes y Retuerta del Bullaque, transcurre principalmente por zonas de matorral de jaras y brezos con madroños, así como por alguna zona de pedrizas y de bosque.
- CM-4157, en la zona norte del Parque, atraviesa bosques de rebollos, alcornoques, fresnos, y algún enclave con abedul, acebo y tejo. En la actualidad se aconseja no circular por esta carretera entre el Risco de las Paradas y Valdeazores por su mal estado.

No hay transporte público hasta el Parque Nacional de Cabañeros. Hay servicio de autobús hasta las localidades del entorno:

- Desde Ciudad Real a Alcoba y Horcajo de los Montes. Compañía AISA.
- Desde Ciudad Real a Pueblonuevo del Bullaque, Retuerta del Bullaque y Navas de Estena. Compañía Bogasbus.
- En Pueblonuevo del Bullaque hace parada el autobús que une Madrid, Toledo y Piedrabuena. Compañía SAMAR.
- A Los Navalucillos llega, después de pasar por Toledo, un autobús desde Madrid. También desde Talavera de la Reina. Compañía SAMAR.

SERVICIOS E INSTALACIONES PARA VISITANTES:

El Parque Nacional de Cabañeros dispone de centros de visitantes, museos y puntos de información, para conocer todo lo relacionado con el espacio natural protegido, recabar información sobre las rutas y para disfrutar de exposiciones sobre los valores naturales y culturales del parque y su entorno. El acceso a todos ellos es libre y gratuito.

Es altamente recomendable visitar alguno de ellos antes de iniciar la visita.



Centro administrativo del Parque Nacional

Es la oficina técnico-administrativa, desde la que se lleva a cabo la gestión diaria relacionada con la conservación, el uso público, la documentación y la gestión cartográfica. Es además desde donde se proporciona información telefónica al visitante y se reservan las visitas guiadas.

Es recomendable llamar antes de realizar la visita para conocer los horarios y días de apertura de los centros y puntos de información y para reservar las visitas guiadas.

Dirección	Crta. Abenójar-Torrijos, s/n 13194 Pueblo Nuevo del Bullaque (Ciudad Real)
Contacto	Tel. 926783297/ 926783456 e-mail: usopublicocabaneros@oapn.es
Horario	Junio – septiembre: 9 a 19 h. Octubre – mayo: 9 a 18 h. lunes a jueves 9 a 15 h. viernes

Centros de Visitantes



- Centro de Visitantes Parque Nacional de Cabañeros

*Crta. CM-4017, a 1Km del casco urbano de Horcajo de los Montes (Ciudad Real)
Horario general y días de apertura: variable en función de la época del año*

Es el centro de visitantes más grande del espacio protegido, con distintas salas para conocer los tesoros del Parque Nacional de Cabañeros.

La exposición principal muestra los diferentes ecosistemas de Cabañeros a lo largo de las cuatro estaciones. Además, cuenta con una quintería en la que se da a conocer la cultura y tradiciones de la comarca. Se completa con salas de proyecciones, biblioteca, área de picnic, aparcamientos, etc.



- Centro de Visitantes Casa Palillos

Crta. Pueblonuevo del Bullaque-Santa Quiteria - 13116 Alcoba (Ciudad Real)

Horario general: todos los días a partir de las 9 de la mañana y hasta el anochecer (a las 18 horas en invierno, a las 19 horas en primavera y otoño, y a las 20 horas en verano)



Completa exposición sobre los valores naturales y culturales del parque, que incluye un área de audiovisuales con proyecciones sobre Cabañeros y, en primavera, dos cámaras web permiten seguir en directo el interior de un nido de lechuza y otro de cernícalo primilla.

Cuenta con una senda botánica y otra etnográfica, accesibles para personas con movilidad reducida, así como con servicios, aparcamientos, área de picnic y un observatorio con buenas vistas a la raña, desde donde, según la época del año, pueden observarse grupos de ciervos y otros animales.

- Centro de Visitantes y Área Recreativa Torre de Abraham

Carretera CM-403 (junto al embalse de la Torre de Abraham)

Horario general y días de apertura: variable en función de la época del año.

Este centro de visitantes cuenta con una pequeña, pero interesante exposición y maqueta sobre Cabañeros y el agua, para conocer la flora y fauna asociada a los bosques de ribera.

El área recreativa dispone de mesas y zona infantil, aparcamiento, servicios y una agradable senda botánica sobre pasarelas alrededor del cauce fluvial del Bullaque, accesibles para personas con movilidad reducida.



Museos y puntos de información:

- Zoorama (Museo de Fauna) - Punto de información en Retuerta

Crta. De Navas de Estena, 5 - 13194 Retuerta del Bullaque (Ciudad Real)

Horario general y días de apertura: variable en función de la época del año

Es un museo municipal donde, además de obtener información sobre el Parque Nacional y su visita, es posible disfrutar de una completa exposición sobre su rica, singular y variada fauna.

- **Aviso: este centro está cerrado temporalmente por remodelación**

- Museo Etnográfico- Punto de Información en Alcoba

Crta. de Horcajo - 13116 Alcoba de Los Montes (Ciudad Real)

Horario general y días de apertura: variable en función de la época del año

Museo etnográfico municipal, con una completa exposición de utensilios tradicionales en la zona. Cuenta por ejemplo con un patio de piedra en el que hay una reproducción de una cabaña de pastores y carboneros de la zona, con una miniatura de la hornera de carbón, con una amplia representación de aperos de labranza y una alcoba con mucho encanto.

- Punto de información en Navas de Estena

Avda. Montes de Toledo 24 (calle principal) - 13194 Navas de Estena (Ciudad Real)

Horario general y días de apertura: variable en función de la época del año

Cuenta con una pequeña exposición sobre el bandolerismo en la zona y sobre los valores naturales del entorno.

- Caseta de información en Los Navalucillos

A 5 km del punto kilométrico 16 de la carretera CM-4155 (Toledo)

Horario general y días de apertura: variable en función de la época del año

Pequeña caseta de madera situada justo en el inicio de las rutas del Chorro, Chorrera Chica y Rocigalgo, y ruta de la Encina. En ella, aparte de obtener información, es recomendable anotarse para un adecuado control y desarrollo de la visita.

Otros servicios

- Observatorio de las cigüeñas

Crta. Pueblonuevo del Bullaque - Santa Quiteria, a 3 km del Centro de Visitantes Casa Palillos

Observatorio de madera situado en el límite sur del Parque, con vistas a la raña. De primavera a otoño puede verse una nutrida colonia de cigüeña blanca sobre quejigos y encinas.

- Mirador del embalse de la Torre de Abraham

Carretera CM-403, al lado del embalse de la Torre de Abraham

Mirador con 3 paneles interpretativos y vistas muy amplias a la masa de agua y a la raña de Retuerta, situada al norte del Parque Nacional de Cabañeros.

- Área Recreativa de la Tabla del Acebo y las Fuentes

Afuera del pueblo de Navas de Estena (desviación a 100 metros del punto de información)

Cuenta con aparcamiento y mesas para picnic y una pasarela accesible para personas con movilidad reducida, que transcurre cerca de la orilla del río Estena.

ITINERARIOS DENTRO DEL PARQUE NACIONAL DE CABAÑEROS:

Desde el Parque se anima a los visitantes a conocer Cabañeros y a colaborar en su conservación, aunque es muy importante señalar que la visita debe ser compatible con la preservación de la naturaleza, por lo que es necesario mantener una actitud respetuosa y acorde con el lugar privilegiado que representa el Parque Nacional. En función de criterios de conservación, calidad de la visita, posibilidad de observación de fauna y características del terreno, existen unas zonas con itinerarios a pie y otras con itinerarios en todo-terreno. Se recomienda combinar ambos tipos de rutas.

Rutas a pie.

Las rutas a pie permiten un contacto muy directo con la naturaleza. Varias de ellas **pueden realizarse acompañados por un guía-intérprete**. Para realizar estas rutas guiadas, que son gratuitas, deberá reservar días de visita en el Centro Administrativo (tfno. 926 783 297/ 926 783 456) o en la siguiente página Web: <http://www.reservasparquesnacionales.es>

En total hay **16 rutas** en todo el Parque, de diferente dificultad y longitud. Dos de las rutas a pie también se pueden hacer en bicicleta. Cuatro rutas son accesibles para personas con movilidad reducida.

- Ruta del Boquerón del Estena



- **Libre o guiada.** Disponible en los puntos de información y en la web el folleto "*La Tierra hace más de 400 millones de años*" para hacer la ruta autoguiada.
- **Punto de inicio:** pueblo de Navas de Estena o aparcamiento de la ruta.
- **Duración** (ida y vuelta): 3 h 30 min. desde el pueblo, 2 h 30 min. desde el aparcamiento.
- **Longitud** (ida y vuelta): 10 km. desde el pueblo, 6,5 km. desde el aparcamiento.
- **Desnivel:** 20 m.
- **Dificultad:** baja.

La ruta puede comenzar en el pueblo, donde hay un punto de información turística, o en las afueras del pueblo, en el camino hacia la ruta, se toma una pista sin asfaltar de 1 Km y se llega a un pequeño aparcamiento.

El itinerario es llano y en su trayecto se cruza el río por un puente de madera. Transcurre por los márgenes del río Estena, cauce fluvial en magnífico estado de conservación. Se puede disfrutar, además de un paisaje de mucha belleza, de vegetación típica mediterránea (con encinas, alcornoques, quejigos, jaras, etc.), de vegetación asociada a las riberas de los ríos (fresnos, sauces, etc.), de árboles de carácter norteño como el tejo o el abedul, de curiosas formas geológicas originadas por la erosión y de huellas de las épocas en que esta zona estaba cubierta por el mar, hace más de 400 millones de años, como las de un gusano marino gigante. Está considerado un Lugar de Interés Geológico.



Autoguiado - Ruta del Boquerón del Estena

- Camino del Área Recreativa de la Tabla del Acebo y las Fuentes

- **Libre.**
- **Punto de inicio:** pueblo de Navas de Estena o aparcamiento del Área Recreativa.
- **Duración** (ida y vuelta): 3 h. desde el pueblo, 1 h. 15 min. desde el aparcamiento.
- **Longitud** (ida y vuelta): 7 km. desde el pueblo, 3 km. desde el aparcamiento.
- **Desnivel:** 10 m.
- **Dificultad:** baja.



El camino, que recorre un trazado llano por las riberas del río Estena, se inicia en el aparcamiento del área recreativa, a 2 km. del pueblo de Navas de Estena. El primer tramo, medio kilómetro, se realiza por una pasarela de madera, accesible para personas con movilidad reducida, con un bonito mirador delante del Boquerón del Estena y el resto de la ruta por un amplio camino en un bosque de encinas, quejigos y rebollos, aclarado por las características pedrizas o canchales. Se pasa por dos fuentes de agua no clorada, utilizadas por los habitantes del pueblo (Fuente Fría y Fuente de las Chinas) y en los alrededores de la última fuente se puede observar una turbera, ecosistema semi encharcado muy frágil y singular, donde existen plantas muy interesantes, adaptadas a estos suelos pobres en nitrógeno.



- Ruta del Chorro, Chorrera Chica y Rocigalgo

- **Libre o guiada.** Disponible en los puntos de información y en la web el folleto "La biodiversidad en los Montes de Toledo" para hacer la ruta autoguiada.
- **Punto de inicio:** caseta de información en las afueras de Los Navalucillos
- **Duración** (ida): 2 h. hasta el Chorro, 2 h. 45 min. hasta la Chorrera Chica y 4 h. hasta el pico Rocigalgo.
- **Longitud** (ida): 4,2 km. hasta el Chorro; 6,1 km. hasta la Chorrera Chica; 9,6 km. hasta el Rocigalgo.
- **Desnivel acumulado:** 200 m. hasta el Chorro, 300 m. hasta la Chorrera Chica y 700 m. hasta el Rocigalgo.
- **Dificultad:** media (existen tramos algo montañosos en los que hay que tener precaución y no salirse del sendero).

A la caseta de información, que marca el inicio de la ruta, se accede tomando un desvío cerca del punto kilométrico 16 de la carretera CM-4155, de las Becerras, aproximadamente a 10 km de Los Navalucillos. A partir de este desvío se bajará en coche por una pista de tierra hasta el río, pasado el cual se girará a la izquierda para seguir recto y, en unos cinco minutos, llegar a la caseta, donde hay un aparcamiento. Se recomienda dejar constancia de nuestro paso en la caseta, para un adecuado desarrollo de la visita.

La ruta transcurre por la zona más montañosa y abrupta del Parque Nacional y permite disfrutar de bellos paisajes de bosques típicamente



Autoguiado - Ruta del Chorro de los Navalucillos

mediterráneos, sobre todo encinar en las zonas más bajas y rebollar a mayor altura. Al ser una de las zonas más húmedas de Cabañeros, encontramos especies más propias de lugares más septentrionales como tejos, acebos o abedules. Otro de los atractivos de la ruta son las cascadas del Chorro y la Chorrera Chica. Si se llega al Rocigalgo, máxima altitud de los Montes de Toledo con 1.449 m, se pueden disfrutar de amplias panorámicas del Parque Nacional.

- Ruta del macizo del Rocigalgo



- **Libre.** Disponible el folleto autoguiado “Senda del Macizo del Rocigalgo: la biodiversidad en el robledal de altura”.
- **Punto de inicio:** caseta de información en las afueras de Los Navalucillos.
- **Duración** (ida y vuelta): 6 - 7 horas.
- **Longitud** (ida y vuelta): 22,4 km. 19 km. (circular enlazando con la Ruta del Chorro).
- **Desnivel acumulado:** 950 m.
- **Dificultad:** alta (existen tramos algo montañosos en los que hay que tener precaución y no salirse del sendero).

El itinerario comienza en el mismo punto de inicio que la ruta del Chorro y, aunque siguen caminos diferentes, se juntan nuevamente en el pico Rocigalgo, pudiéndose realizar como una ruta circular.

Esta ruta discurre por una pista forestal acondicionada, pero con algunos repechos exigentes. Tras pasar el arroyo del Chorro, comienza el primer tramo, una larga subida con una sucesión de curvas en herradura. A medida que se gana altura, el encinar deja paso al robledal que coloniza las escarpadas laderas de la Sierra Fría. Poco a poco las vistas van desvelando las agrestes crestas de las sierras circundantes y es frecuente ver el vuelo de los buitres leonados. Una vez en el alto la ruta cambia a la vertiente sur del cordal y tras pasar el Collado Frío comienza un verdadero tobogán de subidas y bajadas durante 4,8 km. Dejamos a un lado un magnífico robledal de altura, espectacular en otoño, y empieza el último repecho que acaba en la alomada cumbre del Rocigalgo a 1.449 m de altura. Las vistas son espléndidas a lo largo de la mayor parte de ruta, en días claros incluso se puede ver la Sierra de Gredos.



Autoguiado - Ruta del Macizo del Rocigalgo

- Ruta de la Encina.

- **Libre.**
- **Punto de inicio:** caseta de información en las afueras de Los Navalucillos.
- **Duración:** 1 hora (ida y vuelta).
- **Longitud:** 2 km. (ida y vuelta).
- **Desnivel:** 75 m.
- **Dificultad:** baja.



El itinerario comienza en el mismo punto de inicio que la ruta del Chorro. Aunque al principio de la ruta hay que salvar algo de pendiente, es un recorrido corto con dificultad baja. Pasados unos metros del límite del Parque Nacional, a la derecha se toma la pista forestal que recorre el valle de la Arañosa, donde comienza el recorrido entre jaras salpicadas de encinas, especies más representativas del bosque mediterráneo. Recorridos unos metros de desnivel aparecen en el paisaje los valles que conforman esta parte norte del Parque Nacional de Cabañeros, en los que se distinguen las formaciones vegetales de solana y umbría. En el paraje en el que finaliza el trayecto se encuentra una antigua casa de labranza y frente a ella se puede observar la Encina. Merece la pena cobijarse bajo sus ramas y contemplar la grandeza de este árbol de cientos de años.

- Rutas de Gargantilla:

Para realizar estas rutas, el guía-intérprete esperará a los visitantes a la hora concertada en la puerta de acceso a la finca pública de Gargantilla. Desde allí hay que continuar aproximadamente 5 minutos en coche hasta llegar al punto de inicio del itinerario. A la puerta se llega por una pista de tierra de unos 4 km que sale del punto kilométrico 37 de la carretera CM-4157 (Navahermosa-Embalse del Cíjara) y una vez dentro del Parque Nacional la pista continúa otros 5 km hasta el lugar de aparcamiento.

No hay puntos de venta de comida ni bebida, ni fuentes de agua, por lo que es muy importante equiparse previamente con todo lo necesario.

En este paraje pueden realizarse **tres rutas circulares**, con predominio de monte mediterráneo de alcornoques, encinares, quejigares y rebollares en muy buen estado de conservación. Se disfruta de buenas panorámicas del paisaje de suaves montañas.

▪ Ruta de Valhondo

- **Únicamente guiada. Previa reserva.**
- **Duración:** 4 horas (circular)
- **Longitud:** 6,5 km. (circular)
- **Desnivel:** 300 m.
- **Dificultad:** media-baja (un tramo con pendiente fuerte).

Características: parte de la ruta transcurre por pista y parte por sendero. Con vistas panorámicas y descenso a las riberas del río Estena y del arroyo de Valhondo, que son estacionales y por tanto en verano no llevan agua.



▪ Ruta del Valle del Alcornocal

- **Únicamente guiada. Previa reserva.**
- **Duración:** 4 horas (circular)
- **Longitud:** 10 km. (circular)
- **Desnivel:** 150 m.
- **Dificultad:** baja

▪ Ruta del Robledal-Alcornocal

- **Únicamente guiada. Previa reserva.**
- **Duración:** 2 h 30 min. (circular)
- **Longitud:** 5 km. (circular)
- **Desnivel:** 100 m.
- **Dificultad:** baja.

Ambas transcurren por un agradable valle con rebollares y alcornoques y en el camino nos encontramos una charca en cuyas orillas es fácil ver distintos anfibios. La diferencia es que en la segunda se toma un desvío para hacerla más corta.

- Ruta Plaza de los Moros

- **Libre.** Disponible en los puntos de información y en la web el folleto “Un bosque mediterráneo” para hacer la ruta autoguiada.
- **Punto de inicio:** aparcamiento a las afueras del pueblo de Horcajo de los Montes en dirección hacia Alcoba.
- **Duración:** 1 h. 30 min. (o 3 h. 30 min. si se empieza desde el pueblo).
- **Longitud:** 3,8 km. (circular)
- **Desnivel:** 150 m.
- **Dificultad:** media-baja (se recomienda llevar calzado adecuado, pues hay algún tramo pedregoso).



Autoguiado - Ruta
Plaza de los Moros



Se llega al inicio de ruta tomando un camino en el km 54 de la CM-4106 (al lado de un campo de fútbol, tras recorrer 1 kilómetro por la carretera que sale desde el pueblo de Horcajo de los Montes hacia Alcoba, sale la pista hacia la izquierda).

En el itinerario se puede disfrutar de la umbría de un bosque típicamente mediterráneo y de hermosas vistas panorámicas sin salvar mucho desnivel. Hay un primer tramo que transcurre por una pista que se va adentrando en el bosque, pero pronto se entra en una frondosa vereda entre encinas, alcornoques, quejigos, madroños, durillos, brezos, labiérnagos y romeros. El punto más alto de la ruta es el pico “Umbría” (812 m. de altura), conocido en el pueblo como “Plaza de los Moros”, en donde se pueden observar unas excelentes vistas panorámicas de los Montes de Toledo y, con suerte, se puede disfrutar del vuelo de algunas rapaces como el águila real. Los montones de piedras presentes en lo alto del pico son el vestigio de un antiguo poblado de la Edad de Bronce.

- Ruta Sierra de Castellar de los Bueyes



- **Libre. A pie o en bicicleta de montaña.**
- **Punto de inicio:** aparcamiento a las afueras del pueblo de Horcajo de los Montes.
- **Duración:** 2 h. 15 min. ida y vuelta (o 4 h. 30 min. si se empieza en el pueblo y se hace circular).
- **Longitud:** 5 km. (ida y vuelta).
- **Desnivel:** 85 m.
- **Dificultad:** baja.

Al igual que la ruta anterior, con la que comparte 1 kilómetro de trazado, se llega al inicio de ruta tomando un camino en el km 54 de la CM-4106 (al lado de un campo de fútbol, tras recorrer 1 kilómetro por la carretera que sale desde el pueblo de Horcajo de los Montes hacia Alcoba).

Con un trazado suave, permite disfrutar de la umbría de un bosque típicamente mediterráneo. Recorre una pista que va a media ladera por la Sierra de Castellar de los Bueyes. Al principio se observan jaras y brezos, y después se va adentrando en un bosque de alcornoque con encina y quejigo, con un denso sotobosque de madroño, durillo, cornicabra, labiérnago y brezo, y con algunas pedrizas a la izquierda del camino. A la izquierda, el paisaje que aparecerá durante casi todo el itinerario es de cultivos de olivar sobre los terrenos del valle del Arroyo del Rubial, zonas de pastos donde se ven las ovejas y vistas panorámicas de algunas zonas de los Montes de Toledo. Al llegar la ruta a un camino asfaltado ya fuera de los límites del Parque, podremos volver sobre nuestros pasos para regresar al punto de inicio, o hacerla circular si la unimos con el pueblo de Horcajo de los Montes.

- Ruta de la Colada de Navalrincón

- **Libre. A pie o en bicicleta de montaña.**
- **Punto de inicio:** Centros de Visitantes de Torre de Abraham o de Casa Palillos.
- **Duración:** 3 h. (ida).
- **Longitud:** 9,5 km. (ida).
- **Desnivel:** 50 m.
- **Dificultad:** baja.



La ruta une los centros de visitantes de Casa Palillos y de la Torre de Abraham, por lo que puede comenzar en cualquiera de estos dos puntos, aunque si no se va a realizar entera se recomienda comenzar en la Torre. El recorrido es prácticamente llano, transcurre por una vía pecuaria (parte dentro de los límites del Parque y parte fuera) y en él se puede observar el paisaje característico de los Montes de Toledo. Discurre cerca de los márgenes del río Bullaque y, fuera de los límites del Parque, cerca de tierras agrícolas. Es posible observar durante el recorrido, sobre todo a primeras horas de la mañana y últimas de la tarde, fauna representativa del Parque Nacional como ciervo, jabalí, buitre negro, etc.

- Senda botánico- fluvial en área recreativa de la Torre de Abraham



- **Libre.** Disponible en los puntos de información y en la web el folleto “Los usos tradicionales de las plantas” para hacer la ruta autoguiada.
- **Duración:** 45 min. (circular).
- **Longitud:** 0,9 km (circular).
- **Sin desniveles.**
- **Dificultad:** baja.
- **Accesible para personas con movilidad reducida.**



Autoguiado - Senda de la Torre de Abraham

Es una agradable ruta sobre pasarelas elevadas por el interior de un bosque de ribera junto al cauce del río Bullaque, rodeada de frondosa vegetación de ribera y también de vegetación típica de los bosques mediterráneos.

Permite apreciar ejemplares de sauce, fresno, durillo, quejigo, etc. y disfrutar del canto de aves como el ruiseñor o la lavandera. Cuenta con sencillos paneles explicativos sobre las plantas que se observa; es accesible para personas con movilidad reducida.



- Senda etnográfica en los alrededores del Centro de Visitantes de Casa Palillos

- **Libre.**
- **Duración:** 30 min. (circular).
- **Longitud:** 0,8 km (circular).
- **Sin desniveles.**
- **Dificultad:** baja.
- **Accesible para personas con movilidad reducida.**

Parte de la senda recorre una pasarela de madera y la otra parte un camino empedrado. Transcurre por zona de raña y cuenta con diversas paradas con carteles interpretativos con elementos relacionados con los usos tradicionales que se han llevado a cabo en el Parque Nacional de Cabañeros y su entorno: un pilón para la ganadería, una noria para la agricultura, una colmena de abejas, una carbonera, una era, las cabañas típicas de la zona, etc. Cuentan con paneles interpretativos y es accesible para personas de movilidad reducida.

- Senda botánica en los alrededores del Centro de Visitantes de Casa Palillos

- **Libre.**
- **Duración:** 30 min. (circular).
- **Longitud:** 0,6 km (circular).
- **Sin desniveles.**
- **Dificultad:** baja.
- **Accesible para personas con movilidad reducida.**



Senda por pasarelas de madera en la que se puede observar una muestra representativa de los árboles y arbustos existentes en el Parque Nacional de Cabañeros, tanto de los más abundantes como de las más raros o singulares. Cuenta con paneles explicativos sobre las especies de flora que se van observando.

- Ruta de la Viñuela

- **Libre.** Disponible el folleto autoguiado “Senda de la Viñuela: en busca de la humedad”.
- **Punto de inicio:** punto kilométrico 80’5 de la carretera CM-4017 que une Horcajo de los Montes y Retuerta del Bullaque.
- **Duración:** 3 – 3:30 horas (semicircular).
- **Longitud:** 13 km. (semicircular).
- **Desnivel:** 150 m.
- **Dificultad:** media.



Autoguiado - Ruta de la Viñuela



Desde el mismo punto de inicio se puede realizar también la Senda de la Cañada Real Segoviana. Desde el aparcamiento una pista desciende al valle del arroyo de La Viñuela al pie de la Sierra del Chorito. A medida que pierde altura, la ruta se interna en la umbría del valle donde abunda un denso sotobosque de madroño, algunos de porte arbóreo, indicando que nos encontramos ante un bosque bien conservado. Tras 3 km, surge a la izquierda un camino que baja y se interna en un rodal de robustos rebollos, algunos centenarios. El corto repecho que sigue acaba en el cortafuegos que recorre la solana de la sierra, y se abre a las vistas sobre la raña de Cabañeros. La ruta sigue el cortafuegos con tramos pedregosos, pasados unos

2,5 km se desvía a la derecha y atraviesa un terreno desarbolado cubierto de jaras. Después de un cruce se alcanza uno de los tramos más bonitos de la ruta, la travesía de un precioso quejigar. El bosque acaba en el cruce de La Hornera, el camino de la derecha devuelve al punto de partida.

- Senda de la Cañada Real Segoviana-Los Alcornoques

- **Libre.** Disponible el folleto autoguiado “Senda de la Cañada Real Segoviana: la trashumancia en la edad media”.
- **Punto de inicio:** punto kilométrico 80’5 de la carretera CM-4017 que une Horcajo de los Montes y Retuerta del Bullaque.
- **Duración:** 1 hora y 15 minutos (ida y vuelta).
- **Longitud:** 4,6 km. (ida y vuelta).
- **Desnivel:** 150 m.
- **Dificultad:** media.



Autoguiado - Senda de la Cañada Real Segoviana-Los Alcornoques



Desde el mismo punto de inicio se puede realizar también la Ruta de La Viñuela. Desde el aparcamiento, la ruta sube al Puerto del Espinazo del Can por un sendero que se abre paso entre jarales. Arriba conecta con la Cañada Real Segoviana, que entra en los Montes de Toledo por el Puerto Marchés y va por la falda de la Sierra del Chorito en busca de la orografía más favorable. De frente un mirador señalizado permite disfrutar de extensas vistas sobre el Parque. A la derecha, un camino recorre la cresta entre jarales. Gracias a un tramo desbrozado se pueden apreciar las 90 varas castellanas (75

m), anchura reglamentaria de las Cañadas Reales. Destacan los viejos alcornoques que desde sus amplias copas mantienen patente el trazado de la vía pecuaria ahora abandonado. Abajo junto a la carretera, se sitúa la Venta Nueva, lugar donde los pastores trashumantes descansaban con sus ovejas. La senda lleva al pie de un alcornoque pluricentenario “El Abuelo”, desde donde hay que emprender el regreso.

Otras rutas a pie

Además de las rutas a pie que pueden realizarse en el interior del Parque Nacional, hay numerosas rutas en los municipios del entorno, un complemento ideal para conocer el territorio. Puedes ver un esquema de las mismas en el mapa del parque, pero te recomendamos que solicites información adicional en los propios ayuntamientos, que son las entidades encargadas de estas rutas y caminos que discurren fuera de los límites del Parque.

Rutas en vehículo todo-terreno

Las rutas en todo terreno permiten realizar una visita más general y recorrer un área más amplia. En este tipo de itinerarios, que incluyen también un pequeño paseo a pie y varias paradas de observación, suele haber tres turnos de visitas diarios. Los turnos de primera hora de la mañana y última hora de la tarde son los que coinciden con las horas de mayor actividad de la fauna y, por tanto, en los que es más fácil observar los animales en la impresionante y abierta llanura de la raña. En las sierras que rodean la raña se puede disfrutar de bosques mediterráneos en muy buen estado de conservación, con su flora y fauna asociada.

En el Parque Nacional existen **3 itinerarios** guiados de este tipo en la zona de raña y bosque mediterráneo, organizados por la empresa concesionaria "Visitacabañeros". Pueden reservarse las rutas por teléfono al 926 775 384 o a través de la web www.visitacabaneros.es, en el apartado de Vistas Guiadas.

- Visita 4x4 a la raña de Cabañeros.



- **Guiada.**
- **Puntos de inicio:**
 - Centro de Visitantes Casa Palillos.
 - Museo Etnográfico de Alcoba (mínimo 6 ocupantes).
- **Duración:** 3 horas.
- **Longitud:** 27 kilómetros por caminos del interior del parque.

La ruta discurre principalmente por la raña de Cabañeros, espectacular llanura salpicada de encinas, alcornocos y quejigos, donde el paisaje abierto facilita la observación de fauna, siendo los ciervos los protagonistas la mayor parte del año, pero también es relativamente fácil ver otras especies de animales representativos del Parque, como el buitre negro.

Además se recorre un tramo de las sierras que rodean la raña, donde se puede disfrutar de bosques mediterráneos en muy buen estado de conservación, con su flora y fauna asociada. El itinerario recorre zonas como el puntal del Rostro, la raña del Peral, la solana del Macizo del Chorito, el molino restaurado del Brezoso (convertido en un interesante y didáctico centro de visitantes), el pantano del Brezoso, la Alcornquera, etc.

- Visita 4x4 al bosque mediterráneo de Cabañeros.

- **Guiada.**
- **Puntos de inicio:**
 - Centro de Visitantes PN de Cabañeros (Horcajo de los Montes).
 - Museo de fauna de Retuerta del Bullaque (mínimo 6 ocupantes).
- **Duración:** 3 horas.
- **Longitud:** 22 km por carretera y 30 km por el interior del Parque Nacional.

La ruta discurre principalmente por zonas de bosque mediterráneo en muy buen estado de conservación, con su flora y fauna asociada, y también recorre un tramo de la impresionante llanura de la raña de Cabañeros. Recorre zonas como el quejigar del Estrecho, Labradillo, el Mancho del Portugués, las Canalejas, la raña de Santiago y el valle de la Viñuela.

Se puede observar un variado paisaje donde dominan, según las condiciones climáticas, las encinas, los alcornoques, los quejigos o los robles melojos, y los arbustos más abundantes son los brezos y las jaras, acompañados de plantas aromáticas como el cantueso, el romero y el tomillo. Se puede disfrutar del precioso quejigar del Estrecho, extensión cubierta por viejos quejigos, donde el matorral ha ido desapareciendo por la acción de ciervos, corzos y jabalíes que durante el verano se asientan aquí al disponer de comida, agua y agradable temperatura. Se pueden distinguir las diferencias entre las laderas frescas de umbría y las soleadas de solana, y se visitan también zonas húmedas con arroyos, así como la gran raña de Cabañeros, dominada por las plantas herbáceas, paraíso de ciervos y de distintos tipos de aves.



- Visita 4x4 de corta duración.



- Guiada.
- Punto de inicio: Centro de Visitantes Casa Palillos.
- Duración: 1 h. 30 min.
- Longitud: 15-20 kilómetros.

La ruta es una variante corta de la visita 4x4 a la raña de Cabañeros, y discurre principalmente por esta espectacular llanura salpicada de árboles como encinas, donde el paisaje abierto facilita la observación de fauna. Recorre zonas como Anchurones, la raña del Peral, el molino restaurado del Brezoso (convertido en un interesante centro de visitantes), etc. Finaliza en el mismo punto de inicio.

EMPRESAS TURÍSTICAS COLABORADORAS DEL PARQUE NACIONAL

En las localidades del entorno del Parque Nacional de Cabañeros hay una oferta variada de alojamientos, restaurantes y empresas de turismo activo, cuyos contactos pueden encontrarse en el Portal de Turismo de Castilla-La Mancha (<http://www.turismocastillalamancha.es/>), en el portal del destino (www.destinocabaneros.com) y en portales de iniciativa privada como son Visitacabañeros (<http://www.visitacabaneros.es/>), HORTUR Cabañeros (www.cabaneroshortur.com).

Se listan a continuación las empresas turísticas acreditadas con la Carta Europea de Turismo Sostenible (CETS) en el Parque Nacional de Cabañeros, que han adquirido un compromiso voluntario con el parque, cumpliendo una serie de requisitos y trabajando de forma continua en la mejora de la sostenibilidad ambiental de sus negocios.



CASAS RURALES

Ecohotel El Refugio de Cristal

Camino de Robledo, 54
45159 Hontanar
Tfno: 606 747 601
www.elrefugiodecristal.com
Email: refugiodecristal@gmail.com

Casa Rural La Guarida

C/El Gallego, 4
13194 Pueblonuevo del Bullaque
Tfno: 654523949
www.casarurallaquarida.es
Email: info@casarurallaquarida.es

Casa Rural Don Jaime

C/Panaderos, 1 - 13194 Pueblo Nuevo del Bullaque
Tfno: 695014831
www.casaruraldonjaime.com
Email: info.casaruraldonjaime@gmail.com

Casa Rural Huerta Cabañeros / Casa Rural Huerta Cabañeros Las Islas

Ctra Horcajo, km 87 / Las Islas, 30 - 13114 El Robledo
Tfno: 661 454 757
www.huertacabaneros.com
Email: huertacabaneros@gmail.com

CAMPINGS

Camping El Mirador de Cabañeros

Cañada Real s/n
13110 Horcajo de los Montes
Tfno: 926775439
www.campingcabaneros.com
Email: info@campingcabaneros.com

EMPRESAS DE ACTIVIDADES

Aventuras Cabañeros - Centro de Turismo Activo

C/Zarza, 9 - 13114 El Robledo
Tfno: 650763792
www.aventurascabaneros.com
Email: aventurascabaneros@gmail.com

Destinos Manchegos

Tfno: 926850371 - 606401278
www.ecodestinos.es
Email: info@ecodestinos.es

Las 7 Cabrillas Astro-Turismo

Tfno: 680637077
www.astroturismocabaneros.com
Email: las7cabrillas@gmail.com

Naturexplora

Tfno: 639 859 676
www.naturexplora.com
Email: naturexplora@gmail.com

AGROALIMENTARIAS CON VISITA

Dehesa del Carrizal

Ctra. Retuerta a Navas de Estena, km 5 - 13194
Retuerta del Bullaque
Tfno: 925 421 773
www.dehesadelcarrizal.com
Email: info@dehesadelcarrizal.com

Finca La Pontezuela – Centro de Interpretación del Olivar

Ctra. de Villarejo de Montalbán, Km. 4 - 45140
Los Navalmorales
Tfno: 925 960 322 / 02
www.lapontezuela.com
Email: visitas@lapontezuela.com

AGENCIAS DE VIAJE

Las agencias de viaje acreditadas con la CETS se comprometen con el desarrollo turístico sostenible en los territorios en los que operan, creando experiencias de ecoturismo que integran a las empresas adheridas y colaborando con gestores de los espacios protegidos.

Destinos Manchegos

Tlfno: 926850371 - 606401278
www.destinosmanchegos.com
Email: info@destinosmanchegos.com

Quesería artesana Cerrucos de Kanama

C/ Río Pusa, 2 - Carrera de los Caballos
- 45130 Los Navalucillos
Tfno: 628 226 214
www.cerrucosdekanama.es
Email: info@cerrucosdekanama.es



CONSEJOS Y RECOMENDACIONES PARA LA VISITA:

Algunas de las actividades que pueden realizarse en el Parque Nacional de Cabañeros son senderismo, visitas guiadas a pie o en todo terreno, observación de fauna y flora, visita de los centros de información, etc. Es importante que tenga en cuenta las siguientes **recomendaciones**:

- Mantenga una actitud respetuosa y responsable, colaborando activamente en la preservación de este espacio natural, patrimonio de todos.
- Su seguridad es nuestra preocupación, pero es su responsabilidad. Tenga precaución, y, sobre todo si realiza un itinerario por libre, procure llevar algún medio de comunicación para pedir ayuda en caso de accidente, como un teléfono móvil (recuerde que el 112 es el número de las emergencias).
- Antes de realizar la visita, acuda a los centros o puntos de información del Parque, donde le proporcionarán información y le aconsejarán sobre las posibles actividades a realizar.
- Realice los itinerarios guiados que se ofrecen en el Parque, con los que conocerá acompañado por un guía-intérprete los principales valores de este espacio protegido.
- Trate de visitar los dos paisajes principales del Parque (la raña y las sierras) y de combinar los dos tipos de visitas (en todo-terreno y a pie).
- Por motivos de conservación, circule sólo por los caminos señalados.
- Atienda las instrucciones establecidas por la dirección del Parque y siga las indicaciones de los guardas, vigilantes y guías.
- Utilice calzado y ropa apropiada para cada época del año; el tiempo en verano es seco y con temperaturas elevadas, y en invierno es frío y húmedo.
- Procure beber abundantes líquidos, sobre todo en la época estival, y tampoco olvide elementos como gafas de sol, gorra y crema de protección solar.
- Lleve prismáticos para ver mejor la fauna, e incluso el paisaje y la vegetación.
- Las primeras y últimas horas de luz son las mejores para observar la fauna.
- Se recomienda visitar el Parque en las distintas épocas del año, ya que en cada temporada el campo ofrece distintos paisajes y sensaciones.
- Para conocer el parque en bicicleta hay dos rutas específicas: Castellar de los Bueyes en Horcajo de los Montes, y Colada del Navalrincón, que une los centros de visitantes Casa Palillos y Torre de Abraham. Por conservación del entorno y respeto al resto de los visitantes, no se permite la circulación en bicicleta en el resto de rutas.
- Además de la visita al Parque, en su entorno hay también rutas y lugares de interés que merece la pena visitar, para lo que es recomendable consultar en los distintos puntos de información, ayuntamientos, etc.

NORMATIVA DE VISITA:

Para que la visita al Parque Nacional sea compatible con la conservación de sus valores naturales, dentro de sus límites es necesario cumplir una determinada **normativa**. Concretamente, no está permitido:

- ∅ Encender cualquier tipo de fuego, fogata o similar (en la época de alto riesgo de incendios, del 1 de junio al 30 de septiembre, también está prohibido fumar).
- ∅ Tirar o depositar cualquier tipo de basura o residuos sólidos o líquidos fuera de los lugares acondicionados a tal fin (es importante señalar que las colillas también son residuos)
- ∅ Acampar o pernoctar.
- ∅ Salirse de las sendas marcadas.
- ∅ Molestar, herir, capturar o matar a los animales silvestres.
- ∅ Arrancar, cortar o dañar la vegetación.
- ∅ Realizar cualquier actividad que destruya, deteriore o trastorne los elementos naturales singulares de la zona. No está permitido el baño en los ríos.
- ∅ Recolectar, destruir o alterar elementos de interés arqueológico, histórico o geológico.
- ∅ Instalar pancartas o anuncios publicitarios.
- ∅ Utilizar megafonía, ruidos o altavoces de sonido que puedan alterar la tranquilidad natural del lugar.
- ∅ Entrar en el Parque con especies animales o vegetales que no sean propias del lugar (en las rutas, los animales domésticos deben ir con correa y no se permite su acceso a los centros de visitantes).
- ∅ Utilizar vehículos a motor, salvo autorización expresa.



**¡DISFRUTE DE SU VISITA AL
PARQUE NACIONAL DE CABAÑEROS Y
COLABORE EN SU CONSERVACIÓN!**