



GOBIERNO  
DE ESPAÑA

MINISTERIO  
DE FOMENTO

MINISTERIO  
PARA LA TRANSICIÓN ECOLÓGICA

**CEDEX**  
CENTRO DE ESTUDIOS  
Y EXPERIMENTACIÓN  
DE OBRAS PÚBLICAS

# COMISIÓN CENTRAL DE EXPLOTACIÓN DEL ACUEDUCTO TAJO-SEGURA

## Informe de situación

**Abril de 2019**

CENTRO DE ESTUDIOS HIDROGRÁFICOS

PASEO BAJO DE LA VIRGEN  
DEL PUERTO, 3  
28005 MADRID  
TEL: 91 335 79 00  
FAX: 91 335 79 22



ES09/6695



## ÍNDICE

|           |   |           |
|-----------|---|-----------|
| <b>1</b>  | <b>INTRODUCCIÓN .....</b>                                     | <b>1</b>  |
| <b>2</b>  | <b>NORMATIVA DEL TRASVASE .....</b>                           | <b>1</b>  |
| <b>3</b>  | <b>LA CABECERA DEL TAJO .....</b>                             | <b>6</b>  |
| <b>4</b>  | <b>APLICACIÓN DE LA REGLA DE EXPLOTACIÓN .....</b>            | <b>12</b> |
| 4.1       | REGLA DE EXPLOTACIÓN .....                                    | 12        |
| 4.2       | APLICACIÓN SEMESTRAL DE LA REGLA.....                         | 12        |
| <b>5</b>  | <b>LA CUENCA ALTA DEL GUADIANA .....</b>                      | <b>16</b> |
| <b>6</b>  | <b>LA CUENCA DEL JÚCAR .....</b>                              | <b>19</b> |
| <b>7</b>  | <b>LOS ABASTECIMIENTOS DEL TRASVASE.....</b>                  | <b>19</b> |
| <b>8</b>  | <b>LOS RIEGOS DEL TRASVASE.....</b>                           | <b>21</b> |
| <b>9</b>  | <b>CONTRASTE DE LAS HIPÓTESIS DE CÁLCULO DE LA REGLA.....</b> | <b>24</b> |
| 9.1       | APORTACIONES .....  | 24        |
| 9.2       | DESEMBALSES HACIA EL TAJO .....                               | 25        |
| 9.3       | EVAPORACIÓN EN ENTREPEÑAS-BUENDÍA.....                        | 27        |
| <b>10</b> | <b>CONCLUSIONES.....</b>                                      | <b>28</b> |



CEDEX

## ÍNDICE DE FIGURAS

|  |    |
|--|----|
| Figura 1. Niveles característicos y volúmenes reales embalsados a primeros de mes en el sistema Entrepeñas-Buendía desde el comienzo de la operación del ATS .....   | 7  |
| Figura 2. Aportaciones acumuladas durante los últimos doce meses a Entrepeñas y Buendía desde el comienzo de la operación del ATS.....   | 8  |
| Figura 3. Niveles característicos y volúmenes embalsados a primeros de mes en el sistema Entrepeñas-Buendía desde octubre de 2014 .....  | 9  |
| Figura 4. Aportaciones entrantes acumuladas en Entrepeñas y Buendía desde 2015/16 y promedio desde 1980 hasta la actualidad.....   | 10 |
| Figura 5. Aportaciones acumuladas durante los últimos doce meses a Entrepeñas y Buendía desde octubre de 2014. ....  | 11 |
| Figura 6. Volúmenes de trasvase autorizados y realizados acumulados en el año 2018/19. ....  | 11 |
| Figura 7. Evolución de las reservas en Entrepeñas-Buendía y previsión para los próximos seis meses .....   | 14 |
| Figura 8. Evolución de las aportaciones acumuladas durante los últimos doce meses a Entrepeñas y Buendía y previsión para los próximos seis meses.....   | 15 |
| Figura 9. Resultados de la aplicación trimestral de la regla y volúmenes de trasvase mensuales autorizados. ....   | 16 |
| Figura 10. Volúmenes trasvasados al Parque Nacional de las Tablas de Daimiel. ....   | 17 |
| Figura 11. Evolución de la superficie encharcada en el Parque Nacional de las Tablas de Daimiel. En línea de trazos se muestra el promedio de los datos disponibles.....   | 18 |
| Figura 12. Imagen de la zona inundada del Parque Nacional de las Tablas de Daimiel (abril 2019) .  | 19 |
| Figura 13. Consumos mensuales reales y de referencia de las aguas trasvasadas destinadas a abastecimiento. ....  | 20 |
| Figura 14. Consumos de las aguas trasvasadas destinadas a abastecimiento desde 2015/16 reales y de referencia acumulados mensualmente. ....  | 21 |
| Figura 15. Consumos mensuales reales (color rojo) y de referencia (color azul) de las aguas trasvasadas destinadas a riego: a) Vega alta y media del Segura; b) Regadíos de Mula y su comarca; c) Lorca y Valle del Guadalentín; d) Riegos de Levante, margen izquierda y derecha, vegas bajas del Segura y saladares de Alicante; e) Campos de Cartagena; f) Valle del Almanzora, en Almería. ....  | 22 |
| Figura 16. Consumos de las aguas trasvasadas destinadas a riego desde 2015/16 reales y de referencia acumulados mensualmente: a) Vega alta y media del Segura; b) Regadíos de Mula y su comarca; c) Lorca y Valle del Guadalentín; d) Riegos de Levante, margen izquierda y derecha, vegas bajas del Segura y saladares de Alicante; e) Campos de Cartagena; f) Valle del Almanzora, en Almería..... | 23 |
| Figura 17. Consumos de las aguas trasvasadas destinadas a riego desde 2015/16 reales y de referencia acumulados mensualmente. ....   | 24 |
| Figura 18. Aportaciones conjuntas a Entrepeñas y Buendía previstas y observadas. Mediana del periodo en servicio del trasvase. ....  | 25 |
| Figura 19. Desembalses mensuales reales y de referencia desde Entrepeñas y Buendía hacia el Tajo y desviaciones al alza admisibles.....  | 26 |
| Figura 20. Desembalses hacia el Tajo desde Entrepeñas y Buendía desde 2016/17 reales y de referencia acumulados mensualmente. ....   | 27 |
| Figura 21. Evaporaciones en Entrepeñas y Buendía previstas y observadas.....   | 28 |

## ÍNDICE DE TABLAS

|  |    |
|--|----|
| Tabla 1. Existencias conjuntas ( $\text{hm}^3$ ) en Entrepeñas y Buendía que definen las situaciones hidrológicas excepcionales (Nivel 3).....   | 3  |
| Tabla 2. Desembalses de referencia hacia la cuenca del Tajo ( $\text{hm}^3$ ).....   | 4  |
| Tabla 3. Consumos de referencia de las aguas trasvasadas ( $\text{hm}^3$ ).....  | 5  |
| Tabla 4. Definición de la regla de explotación.....  | 12 |
| Tabla 5. Aplicación semestral de la regla de explotación a comienzos de abril de 2019.....   | 13 |
| Tabla A1. Trasvases autorizados por el Consejo de Ministros.....   | 2  |
| Tabla A2. Trasvases autorizados por la Ministra para la Transición Ecológica.....  | 3  |
| Tabla A3. Parámetros para la predicción plurimensual de aportaciones.....  | 4  |
| Tabla A4. Evaporaciones mensuales esperables ( $\text{hm}^3$ ) según las existencias a comienzos de mes...5  |    |
| Tabla A5. Datos básicos remitidos por la Confederación Hidrográfica del Tajo en cumplimiento del procedimiento de aplicación de la regla de explotación del ATS ( $\text{hm}^3$ ).....   | 6  |
| Tabla A6. Aportaciones entrantes a Entrepeñas y Buendía desde 1980/81 hasta 2017/18 ordenadas de mayor a menor dentro de cada mes y aportaciones en los meses transcurridos de 2018/19 ( $\text{hm}^3$ ). Señaladas en rojo las posiciones que ocupan las aportaciones de este año hidrológico. Marcadas con recuadro las aportaciones del año hidrológico anterior (2017/18). ....  | 7  |
| Tabla A7. Aportaciones entrantes a Entrepeñas y Buendía desde 1980/81 hasta 2017/18 acumuladas desde octubre de cada año y ordenadas de mayor a menor dentro de cada periodo y aportaciones en los meses transcurridos de 2018/19 ( $\text{hm}^3$ ). Señaladas en rojo las posiciones que ocupan las aportaciones de este año hidrológico. Marcadas con recuadro las aportaciones acumuladas del año hidrológico anterior (2017/18)..... | 8  |



## **1 INTRODUCCIÓN**

La Comisión Central de Explotación del Acueducto Tajo-Segura se constituyó en 1978, poco antes de la terminación de las obras del trasvase, con el cometido fundamental de ejercer la supervisión de su régimen de explotación y el control y la coordinación de las confederaciones hidrográficas encargadas de gestionar su explotación.

En la actualidad, la Comisión autoriza los volúmenes de trasvase en condiciones de normalidad hidrológica. Si se presentan circunstancias hidrológicas excepcionales, es la Ministra para la Transición Ecológica quien los autoriza, previo informe de la Comisión. La autorización de la Comisión se efectúa preferentemente por semestres y en el caso de la Ministra preferentemente por trimestres, aunque en ambos casos se prevé la utilización justificada de plazos diferentes.

De acuerdo con el procedimiento aprobado por la propia Comisión, las confederaciones hidrográficas del Tajo, Guadiana, Júcar y Segura, la Mancomunidad de los Canales del Taibilla y la administración hidráulica competente en la demarcación hidrográfica de las Cuencas Mediterráneas Andaluzas, deben elaborar, antes de cada reunión de la Comisión, un documento de situación en el que se recojan los aspectos relevantes para el común conocimiento y la explotación del Acueducto Tajo-Segura.

Con estos documentos de situación, la Dirección General del Agua debe elaborar un informe de situación integrado único, sintetizando las contribuciones recibidas junto con otros datos que se estime oportuno aportar e incluyendo un apartado específico de aplicación de la regla de explotación.

El procedimiento prevé, asimismo, que la Dirección General del Agua solicite, si lo considera conveniente, la asistencia técnica del Centro de Estudios Hidrográficos del CEDEX para la realización de estos trabajos.

Haciendo uso de esta posibilidad, la Comisión, en su reunión del 18 de noviembre de 2016, acordó que a partir del mes de enero de 2017 se encargase el CEDEX de la elaboración de este informe integrado.

El presente documento se elabora en cumplimiento de este acuerdo y pretende constituir una síntesis que refleje la situación existente en las fechas inmediatamente anteriores a la reunión de la Comisión, incluyendo un apartado específico de aplicación de la regla de explotación.

## **2 NORMATIVA DEL TRASVASE**

El trasvase Tajo-Segura está regulado por un numeroso conjunto de disposiciones de diverso rango. A continuación se enumeran las principales normas que afectan a su explotación.

Disposiciones generales:

- Ley 21/1971, de 19 de junio, sobre el aprovechamiento conjunto Tajo-Segura.
- Ley 52/1980, de 16 de octubre, de Regulación del Régimen Económico de la explotación del acueducto Tajo-Segura.



#### Disposiciones sobre la Comisión Central de Explotación del Acueducto Tajo-Segura:

- Real Decreto 1982/1978, de 26 de julio, sobre la organización de los servicios encargados de gestionar la explotación de la infraestructura hidráulica “Trasvase Tajo-Segura”.
- Real Decreto 2529/1980, de 14 de noviembre, por el que se incorporan nuevos Vocales a la Comisión de Explotación del Acueducto Tajo-Segura.
- Real Decreto 2530/1985, de 27 de diciembre, sobre régimen de explotación y distribución de funciones en la gestión técnica y económica del acueducto Tajo-Segura.

#### Disposiciones sobre derivación de recursos a la cuenca del Guadiana:

- Ley 13/1987, de 17 de julio, de Derivación de Volúmenes de Agua de la Cuenca Alta del Tajo, a través del Acueducto Tajo-Segura, con carácter experimental, con destino al Parque Nacional de las Tablas de Daimiel.
- Real Decreto-Ley 8/1995, de 4 de agosto, por el que se adoptan medidas urgentes de mejora del aprovechamiento del trasvase Tajo-Segura

#### Disposiciones sobre la regla de explotación:

- Ley 21/2015, de 20 de julio, por la que se modifica la Ley 43/2003, de 21 de noviembre, de Montes.
- Real Decreto 773/2014, de 12 de septiembre, por el que se aprueban diversas normas reguladoras del trasvase por el acueducto Tajo-Segura<sup>1</sup>.
- Procedimiento de aplicación de la regla de explotación del ATS, aprobado por la Comisión en la reunión del 3 de octubre de 2016.

La regla de explotación actualmente vigente es una actualización de la regla aprobada en 1997 por la Comisión Central de Explotación del Acueducto Tajo-Segura, en la que se han revisado los valores de sus magnitudes básicas definitorias<sup>2</sup>.

De acuerdo con lo establecido en la disposición adicional quinta de la Ley 21/2015 y en el artículo 1 del Real Decreto 773/2014, en función de las existencias conjuntas en los embalses de Entrepeñas y Buendía a comienzos de cada mes, se establecen los siguientes niveles mensuales con arreglo a los que se acuerda la realización de los trasvases, con un máximo anual total de 650 hm<sup>3</sup> en cada año hidrológico (600 para el Segura y 50 para el Guadiana):

---

<sup>1</sup> Informado favorablemente por la Comisión Central de Explotación del Acueducto Tajo-Segura en sesión celebrada el 24 de junio de 2014

<sup>2</sup> La regla de explotación original fue aprobada por la Comisión Central de Explotación del Acueducto Tajo-Segura en su reunión de 28 de noviembre de 1997. Se describe detalladamente en la publicación del año 2000 del Ministerio de Medio Ambiente *Tres casos de planificación hidrológica* (ISBN 84-8320-106-2, páginas 69-122), en la que se incluye su justificación técnica, su comparación con otras reglas y los pasos a seguir para su aplicación práctica.



Nivel 1. Se da cuando las existencias conjuntas en Entrepeñas y Buendía son iguales o mayores que  $1.300 \text{ hm}^3$  o cuando las aportaciones conjuntas entrantes a estos embalses en los últimos doce meses son iguales o mayores que  $1.200 \text{ hm}^3$ . En este caso, la Comisión autorizará un trasvase mensual de  $60 \text{ hm}^3$  hasta el máximo anual antes referido.

Nivel 2. Se da cuando las existencias conjuntas de Entrepeñas y Buendía son inferiores a  $1.300 \text{ hm}^3$ , sin llegar a los niveles previstos en el Nivel 3, y las aportaciones conjuntas registradas en los últimos doce meses son inferiores a  $1.200 \text{ hm}^3$ . En este caso, la Comisión autorizará un trasvase mensual de  $38 \text{ hm}^3$ , hasta el máximo anual antes referido.

Nivel 3. Se da cuando las existencias conjuntas en Entrepeñas y Buendía no superan, a comienzos de mes, los valores mostrados en la tabla 1. En este nivel, denominado situación hidrológica excepcional, la Ministra podrá autorizar discrecionalmente y de forma motivada un trasvase de  $20 \text{ hm}^3/\text{mes}$  como máximo<sup>3</sup>.

| Oct | Nov | Dic | Ene | Feb | Mar | Abr | May | Jun | Jul | Ago | Sep |
|-----|-----|-----|-----|-----|-----|-----|-----|-----|-----|-----|-----|
| 613 | 609 | 605 | 602 | 597 | 591 | 586 | 645 | 673 | 688 | 661 | 631 |

Tabla 1. Existencias conjuntas ( $\text{hm}^3$ ) en Entrepeñas y Buendía que definen las situaciones hidrológicas excepcionales (Nivel 3).

Nivel 4. Se da esta situación cuando las existencias conjuntas en Entrepeñas y Buendía son inferiores a  $400 \text{ hm}^3$ , en cuyo caso no cabe aprobar trasvase alguno.

Este umbral de  $400 \text{ hm}^3$  a partir del cual se puede considerar que hay aguas excedentarias, se establece en la disposición final segunda de la Ley 21/2015, que modifica la disposición adicional tercera de la Ley 10/2001 del Plan Hidrológico Nacional, en la que se fijaba un umbral de  $240 \text{ hm}^3$ .

El artículo 2 del Real Decreto 773/2014 indica el procedimiento a seguir para la predicción de las aportaciones mensuales futuras en la aplicación plurimensual de la regla. El procedimiento parte de la aportación registrada o estimada en el mes anterior al de comienzo de la predicción y utiliza 3 parámetros mensuales que se incluyen en la tabla A3 del Anejo.

Las previsiones de aportaciones se realizan para periodos no superiores a 6 meses, salvo que la situación en el mes inicial sea de nivel 3 o 4, en cuyo caso las previsiones se realizan a lo sumo cada 3 meses.

<sup>3</sup> Con anterioridad a la Ley 21/2015, la decisión sobre volúmenes de trasvase en condiciones hidrológicas excepcionales era adoptada por el Consejo de Ministros, previa propuesta de la Comisión Central de Explotación. En las tablas A1 y A2 del Anejo se incluyen los trasvases autorizados por el Consejo de Ministros y por la Ministra de Agricultura y Pesca, Alimentación y Medio Ambiente desde la entrada en servicio del trasvase.

El artículo 4 del mismo Real Decreto fija los desembalses a efectuar desde la presa de Bolarque para la satisfacción de las necesidades ambientales y socioeconómicas de la cuenca del Tajo, que son los indicados en la tabla siguiente.

| Oct | Nov | Dic | Ene | Feb | Mar | Abr | May | Jun | Jul | Ago | Sep | Total |
|-----|-----|-----|-----|-----|-----|-----|-----|-----|-----|-----|-----|-------|
| 25  | 18  | 19  | 19  | 18  | 23  | 23  | 31  | 42  | 60  | 51  | 36  | 365   |

Tabla 2. Desembalses de referencia hacia la cuenca del Tajo ( $\text{hm}^3$ ).

Estos valores mensuales no pueden superarse en más de un 25% durante la operación normal y no se admiten desviaciones que supongan incremento sobre el volumen máximo de desembalse anual.

Los desembalses de referencia se podrán superar por razones de seguridad o mal funcionamiento de las infraestructuras, por laminación de avenidas o por requerimientos ambientales o sanitarios no previstos, lo que deberá ser justificado por la Confederación Hidrográfica del Tajo en escrito remitido a la Dirección General del Agua en un plazo de 3 meses.

También se prevé que los desembalses puedan incrementarse hasta en  $2 \text{ m}^3/\text{s}$  adicionales cuando lo requiera el abastecimiento del sistema atendido por el Canal de Isabel II desde la toma de la presa de Valdajos, aunque estos caudales anuales no computarán a efectos del volumen máximo anual admisible.

En cuanto a la distribución de los volúmenes trasvasados, la disposición adicional quinta de la Ley 21/2015 determina que los volúmenes cuyo trasvase haya sido autorizado se distribuyan entre abastecimientos y regadíos, en la proporción de un 25% para abastecimiento y el 75% restante para regadío, hasta el máximo de sus dotaciones anuales, y asegurando siempre al menos  $7,5 \text{ hm}^3/\text{mes}$  para los abastecimiento urbanos.

El artículo 3 del Real Decreto 773/2014 define los siguientes valores mensuales de referencia para el consumo en destino de las aguas trasvasadas, por usos y zonas de riego:

| Unidad de demanda   | Oct   | Nov  | Dic  | Ene  | Feb  | Mar   | Abr   | May   | Jun   | Jul   | Ago   | Sep   | Total           |
|---|-------|------|------|------|------|-------|-------|-------|-------|-------|-------|-------|-----------------|
| Guadiana  |       |      |      |      |      |       |       |       |       |       |       |       | 50 <sup>4</sup> |
| Abastecimientos   | 9,03  | 8,36 | 8,22 | 8,17 | 7,49 | 8,46  | 8,53  | 9,26  | 10,02 | 11,34 | 11,39 | 9,73  | 110             |
| Vega alta y media del Segura                                      | 3,85  | 2,28 | 1,54 | 2,09 | 3,31 | 4,51  | 5,62  | 7,36  | 8,49  | 9,41  | 8,87  | 7,67  | 65              |
| Regadíos de Mula y su comarca                                     | 0,18  | 0,11 | 0,13 | 0,05 | 0,38 | 0,56  | 0,74  | 1,03  | 1,04  | 1,35  | 1,31  | 1,12  | 8               |
| Lorca y Valle del Guadalentín                                     | 5,24  | 4,5  | 2,73 | 2,43 | 4,06 | 4,76  | 6,06  | 5,82  | 6,30  | 7,58  | 7,79  | 7,73  | 65              |
| Riegos de Levante, vegas bajas del Segura y saladares de Alicante | 8,76  | 5,97 | 3,68 | 4,43 | 7,49 | 10,09 | 8,59  | 11,22 | 13,92 | 16,38 | 18,86 | 15,61 | 125             |
| Campos de Cartagena   | 10,33 | 7,50 | 4,42 | 5,95 | 8,5  | 9,44  | 10,09 | 11,61 | 12,41 | 14,10 | 13,96 | 13,69 | 122             |
| Valle del Almanzora, en Almería                                   | 1,02  | 1,36 | 0,74 | 0,52 | 0,92 | 1,09  | 1,16  | 1,62  | 1,60  | 1,64  | 1,66  | 1,67  | 15              |

Tabla 3. Consumos de referencia de las aguas trasvasadas (hm<sup>3</sup>).

No pueden superarse los valores máximos anuales indicados en la tabla, que fueron establecidos en la Ley 52/1980 (disposición adicional primera) y en el Real Decreto-ley 8/1995 (artículo 1), ni aplicar las aguas trasvasadas a destinos diferentes de los señalados.

Los valores mensuales para regadío indicados en la tabla pueden variar según las necesidades de los cultivos, pero no se admiten desviaciones que supongan incremento sobre el volumen máximo de trasvase anual autorizado.

Si durante el transporte de las aguas trasvasadas se producen menores pérdidas de las consideradas para calcular las cifras ofrecidas en la tabla (15%), los recursos adicionales generados se distribuirán en un 70% para regadíos, en proporción a los valores de las zonas regables indicadas, y un 30% para abastecimientos en la provincia de Almería, según la disposición final primera de la Ley 21/2015.

Finalmente, para la aplicación de la regla de explotación, y de acuerdo con el procedimiento aprobado por la Comisión, la Confederación Hidrográfica del Tajo, a comienzos de cada mes, debe disponer la siguiente información volumétrica correspondiente a las 0 horas del día 1 del mes:

1. Existencias embalsadas totales reales en el sistema Entrepeñas-Buendía.
2. Volumen formalmente autorizado en meses anteriores pero que permanece todavía en el sistema, pendiente de enviar al ATS. La diferencia entre 1 y 2 se denomina volumen de embalse efectivo.

Igualmente, debe disponer la siguiente información correspondiente al mes que acaba de concluir:

3. Volumen realmente enviado desde el embalse de La Bujeda al ATS.

<sup>4</sup> Volumen medio anual, computado sobre un periodo máximo de 10 años.



CEDEX

4. Aportación entrante al sistema Entrepeñas-Buendía.
5. Volúmenes previamente autorizados para ser trasvasados, acumulados en dicho mes.
6. Desembalse realmente producido desde Entrepeñas y Buendía hacia el río Tajo
7. Evaporación producida en Entrepeñas y Buendía.
8. Previsión, en su caso, de eventuales desembalses extraordinarios o circunstancias hidrológicas singulares que puedan ser relevantes y deban ser conocidas por la Comisión.

Las dos primeras magnitudes se expresan en  $\text{hm}^3$  y las restantes en  $\text{hm}^3/\text{mes}$ . Todas las cifras se redondean a par por la Confederación y se expresan con una cifra decimal. Los cálculos se ejecutan sin efectuar ningún redondeo y los resultados finales se presentan en  $\text{hm}^3$  redondeados a par con una cifra decimal.

Para las previsiones de evaporación mensual se utilizan los valores habitualmente empleados, definidos en la regla de explotación original aprobada por la Comisión en 1997 e incluidos en la tabla A4 del Anejo.

### **3 LA CABECERA DEL TAJO**

Las existencias conjuntas embalsadas en Entrepeñas y Buendía desde el inicio de la operación del trasvase han evolucionado mensualmente según se muestra en la figura siguiente, en la que se han trazado los niveles fijados en la regla de explotación original y en la regla actualmente vigente.



Figura 1. Niveles característicos y volúmenes reales embalsados a primeros de mes en el sistema Entrepeñas-Buendía desde el comienzo de la operación del ATS<sup>5 6</sup>.

En la siguiente figura se muestra la evolución de las aportaciones conjuntas entrantes al sistema Entrepeñas-Buendía acumuladas en 12 meses desde la entrada en servicio del trasvase. Estas aportaciones acumuladas y las existencias conjuntas embalsadas constituyen las dos magnitudes básicas requeridas para la aplicación de la regla de explotación.

<sup>5</sup> Desde noviembre de 2016 se representa el volumen de embalse efectivo.

<sup>6</sup> Desde diciembre de 2018 el volumen embalsado es el correspondiente a la nueva batimetría realizada.

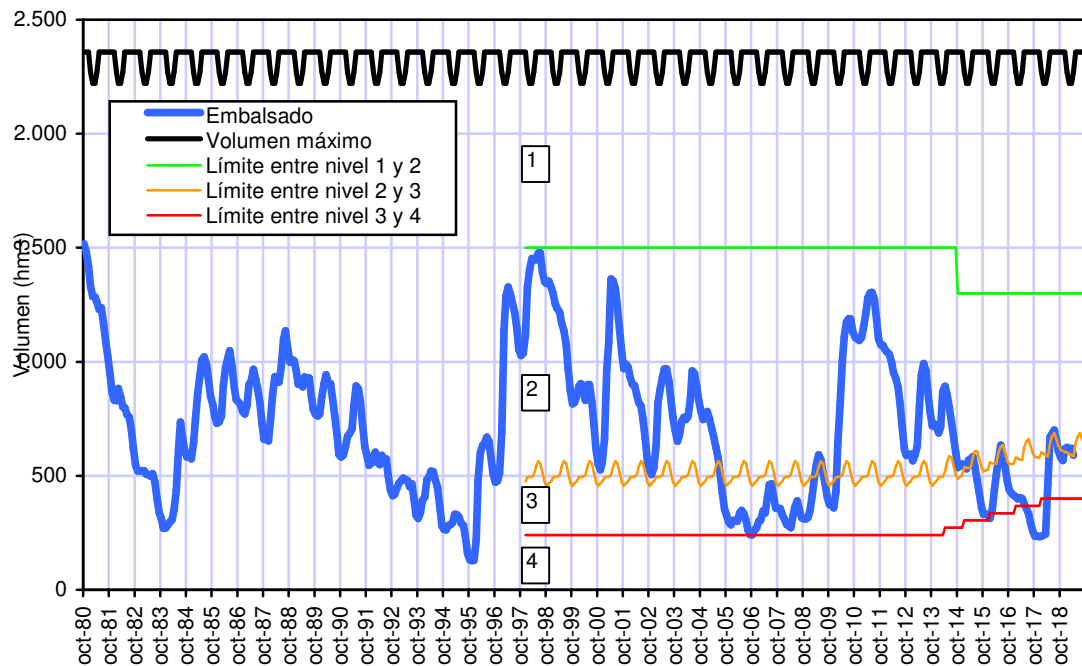

Figura 2. Aportaciones acumuladas durante los últimos doce meses a Entrepeñas y Buendía desde el comienzo de la operación del ATS.

Según la información básica facilitada por la Confederación Hidrográfica del Tajo, correspondiente a 1 de abril de 2019 e incluida en la tabla A5 del Anejo<sup>7</sup>, el volumen embalsado es de 600,7 hm<sup>3</sup> y el volumen autorizado a trasvasar pendiente de enviar es 11,7 hm<sup>3</sup>, por lo que el volumen de embalse efectivo es de 589,0 hm<sup>3</sup>.

En la figura siguiente se muestra la evolución de existencias en Entrepeñas y Buendía desde la entrada en vigor de la nueva regla en octubre de 2014.

<sup>7</sup> Según la Confederación Hidrográfica del Tajo, los datos básicos en cuanto a la variación mensual del volumen embalsado en Entrepeñas y Buendía no son el resultado del balance de entradas y salidas del mes del sistema “Entrepeñas, Buendía, La Bujeda y Bolarque”. A este dato habría que sumarle la variación de los volúmenes embalsados en La Bujeda y en Bolarque más la aportación en el tramo entre Entrepeñas y Bolarque para obtener el estado del sistema

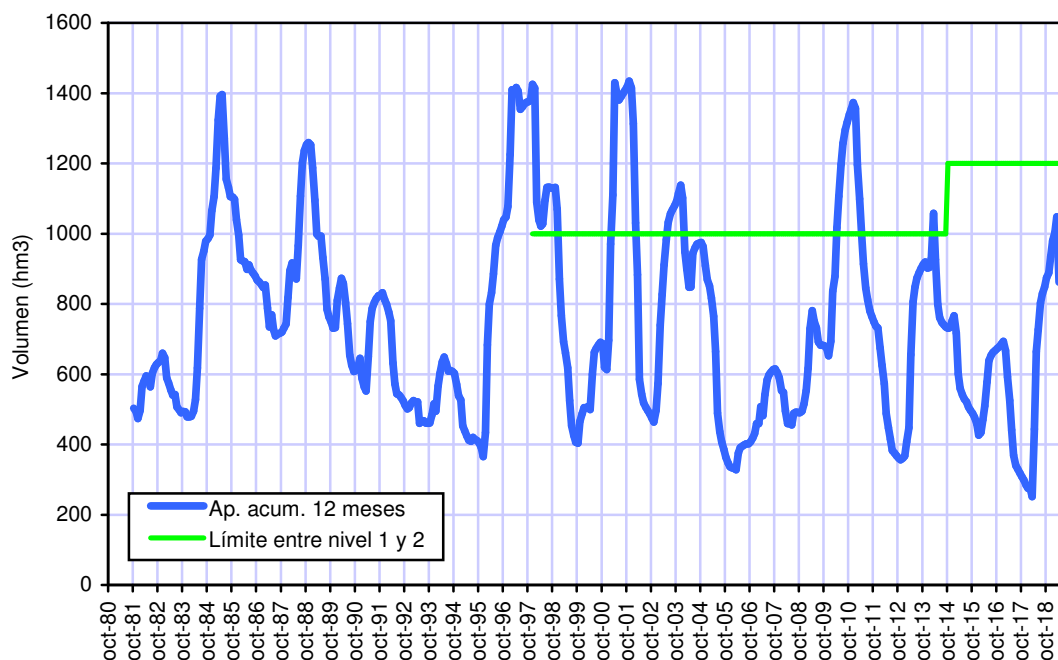

Figura 3. Niveles característicos y volúmenes embalsados a primeros de mes en el sistema Entrepeñas-Buendía desde octubre de 2014<sup>8 9</sup>.

La aportación conjunta que ha entrado a Entrepeñas y Buendía durante el mes de marzo, según la información básica facilitada por la Confederación, es de 43,3 hm<sup>3</sup> (tabla A5).

En la tabla A6 del Anejo se muestran las aportaciones mensuales a Entrepeñas y Buendía registradas desde la puesta en servicio del trasvase (38 años hidrológicos completos) ordenadas de mayor a menor dentro de cada mes. Como se aprecia, durante el año hidrológico 2017/18, los cinco primeros meses fueron de mínimos históricos de la serie, siguiendo la tónica del año hidrológico precedente. Sin embargo, durante los meses de marzo y abril se produjeron aumentos espectaculares de las aportaciones, registrándose el tercer valor más alto en marzo y el valor más alto en abril desde el inicio de la operación del trasvase. Los meses restantes, aunque con valores de aportaciones menores, se mantuvieron por encima de la mediana. Este año hidrológico comenzó con un valor mensual situado en la mitad baja de la tabla, ligeramente inferior a la mediana de octubre. En noviembre la aportación fue significativamente mayor, pero en diciembre y enero volvió a bajar. Aunque en febrero subió ligeramente, en marzo ha registrado un nuevo e importante descenso, situándose como el décimo valor más bajo de la serie.

La figura siguiente muestra las aportaciones acumuladas en Entrepeñas y Buendía en los tres últimos años hidrológicos completos y en el presente año, así como el valor promedio desde la entrada en servicio del trasvase.

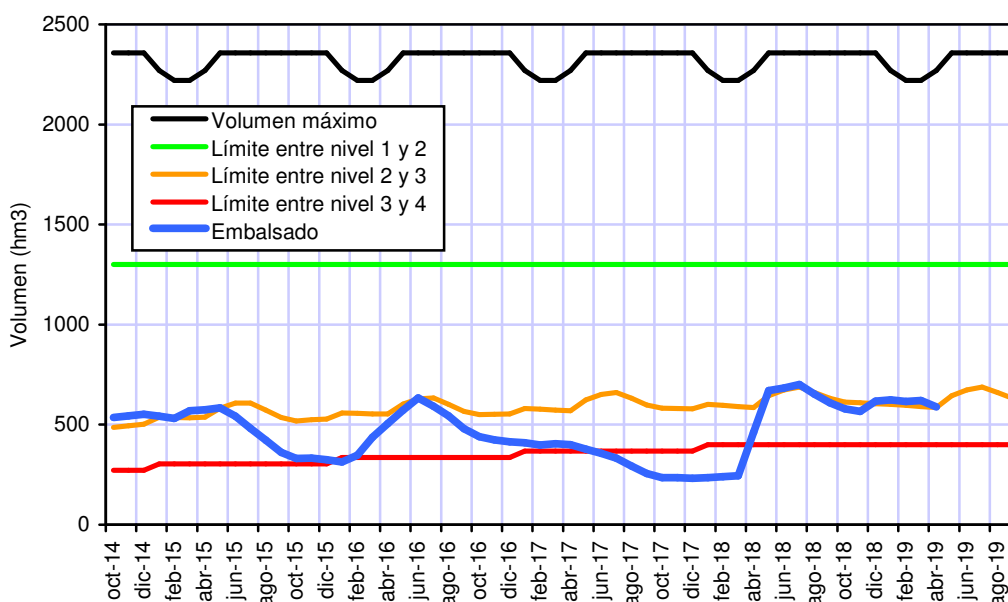
<sup>8</sup> Desde noviembre de 2016 se representa el volumen de embalse efectivo

<sup>9</sup> Desde diciembre de 2018 el volumen embalsado es el correspondiente a la nueva batimetría realizada.



Figura 4. Aportaciones entrantes acumuladas en Entrepeñas y Buendía desde 2015/16 y promedio desde 1980 hasta la actualidad.

En la tabla A7 del Anejo se muestran las aportaciones mensuales a Entrepeñas y Buendía registradas desde la puesta en servicio del trasvase, acumuladas parcialmente desde octubre de cada año y ordenadas de mayor a menor dentro de cada mes. Como se observa, la aportación acumulada durante el año hidrológico pasado ( $874,5 \text{ hm}^3$ ), pese a que comenzó registrando valores mínimos, finalizó superando el valor medio gracias a las aportaciones registradas desde marzo. En los meses transcurridos del presente año hidrológico, la aportación acumulada, unos  $305 \text{ hm}^3$ , se sitúa en el 16º lugar más bajo del periodo de funcionamiento del trasvase, manteniendo en marzo la tendencia a la baja registrada desde el pasado mes de noviembre y desviándose cada vez más del valor promedio acumulado, que hasta el mes de marzo es de  $407 \text{ hm}^3$ . El valor alcanzado este mes es inferior al registrado hasta marzo de 2016 y de 2018.

Finalmente, la siguiente figura muestra las aportaciones acumuladas entrantes al sistema durante los últimos 12 meses. El valor de las aportaciones acumuladas durante los 12 meses anteriores a abril es de  $862,4 \text{ hm}^3$ , registrándose un brusco descenso respecto al mes anterior, al salir del periodo de 12 meses las importantes aportaciones de marzo de 2018 ( $229 \text{ hm}^3$ ).



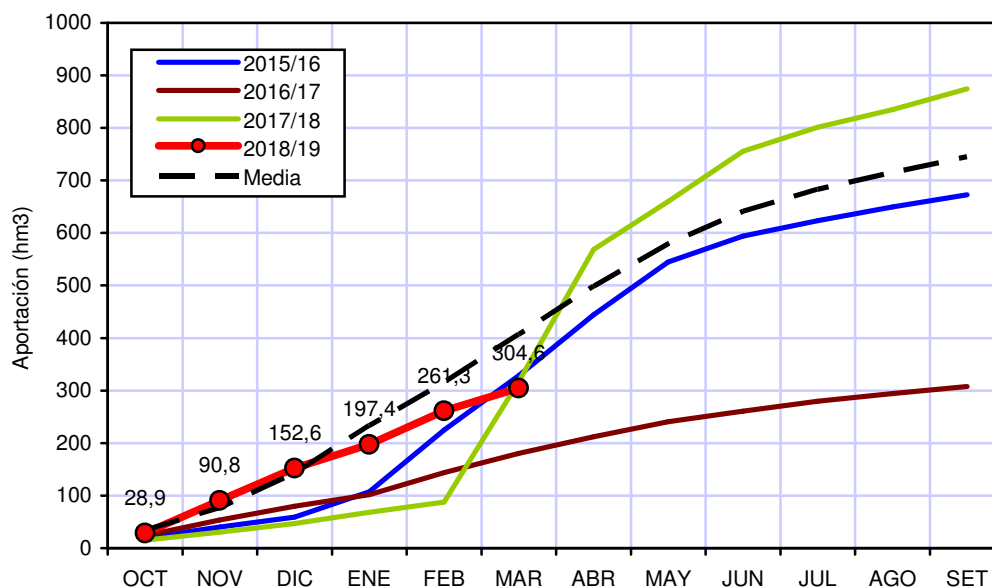

Figura 5. Aportaciones acumuladas durante los últimos doce meses a Entrepeñas y Buendía desde octubre de 2014.

La figura siguiente muestra los volúmenes de trasvase autorizados durante este año hidrológico, junto con los envíos realizados hasta el 1 de abril.

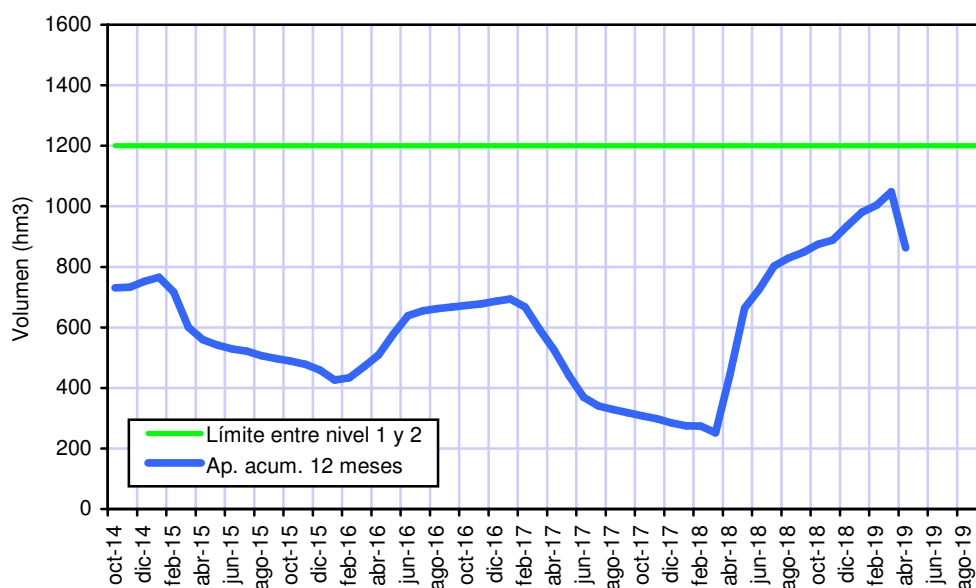

Figura 6. Volúmenes de trasvase autorizados y realizados acumulados en el año 2018/19.

El volumen autorizado hasta la fecha es de 179,5 hm<sup>3</sup>, por lo que el resto trasvasable hasta el máximo anual es 470,5 hm<sup>3</sup> (420,5 para el Segura y 50 para el Guadiana). Hasta el 1 de abril el volumen trasvasado ha sido de 167,8 hm<sup>3</sup>.

La Confederación Hidrográfica del Tajo no ha comunicado circunstancias singulares relevantes que pudieran afectar al trasvase.

## 4 APLICACIÓN DE LA REGLA DE EXPLOTACIÓN

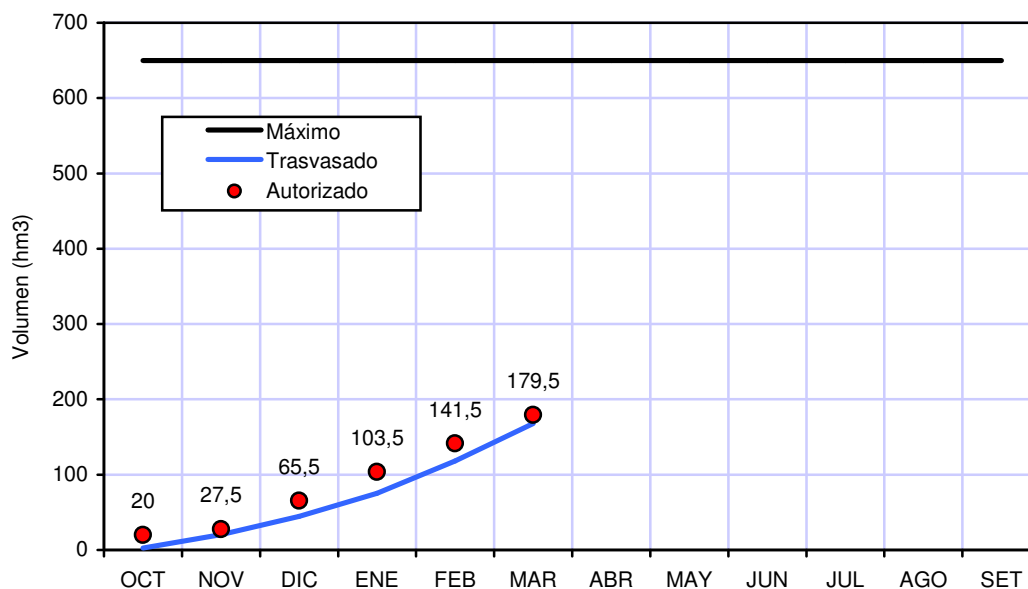
### 4.1 REGLA DE EXPLOTACIÓN

La tabla siguiente resume las condiciones de existencias embalsadas en Entrepeñas y Buendía y de aportaciones acumuladas para la definición de los niveles de explotación y los correspondientes volúmenes de trasvase, conforme a lo indicado en el apartado 2 de este informe.

| Nivel | Condiciones   | Volumen trasvasable (hm <sup>3</sup> /mes) |
|-------|---|--|
| 1     | Existencias conjuntas en Entrepeñas y Buendía iguales o mayores que 1.300 hm <sup>3</sup> o aportaciones conjuntas entrantes a estos embalses en los últimos doce meses iguales o mayores que 1.200 hm <sup>3</sup> .                   | 60   |
| 2     | Existencias conjuntas en Entrepeñas y Buendía inferiores a 1.300 hm <sup>3</sup> , sin llegar a los volúmenes previstos en Nivel 3, y aportaciones conjuntas registradas en los últimos doce meses inferiores a 1.200 hm <sup>3</sup> . | 38   |
| 3     | Existencias conjuntas en Entrepeñas y Buendía no superan, a comienzos de mes, los valores mostrados en la tabla 1.  | Máximo 20                                  |
| 4     | Existencias conjuntas en Entrepeñas y Buendía inferiores a 400 hm <sup>3</sup> .  | 0  |

Tabla 4. Definición de la regla de explotación.

Como se ha indicado en el apartado anterior, las existencias conjuntas efectivas a 1 de abril en Entrepeñas y Buendía son 589,0 hm<sup>3</sup>. Estas existencias son superiores al valor de 586 hm<sup>3</sup> correspondiente a situación hidrológica excepcional en abril (tabla 1) e inferiores a 1.300 hm<sup>3</sup>, y las aportaciones conjuntas registradas en los últimos doce meses (862,4 hm<sup>3</sup>) son inferiores a 1.200 hm<sup>3</sup>, por lo que el sistema se encuentra en nivel 2. Es decir, el sistema se mantiene en la situación de normalidad hidrológica en la que entró el pasado mes de diciembre.

En esta situación corresponde a la Comisión Central de Explotación del Acueducto Tajo-Segura la autorización del volumen de trasvase, que será preferentemente semestral y de 38 hm<sup>3</sup>/mes.

A continuación se presenta la aplicación semestral de la regla.

### 4.2 APLICACIÓN SEMESTRAL DE LA REGLA

Teniendo en cuenta las existencias conjuntas efectivas en Entrepeñas y Buendía a comienzos de abril (589,0 hm<sup>3</sup>), las aportaciones calculadas de acuerdo con el

procedimiento establecido en el artículo 2 del Real Decreto 773/2014 y los parámetros incluidos en la tabla A3 del Anejo, los desembalses para atender las demandas propias de la cuenca del Tajo, indicados en la tabla 4, y las evaporaciones previstas según la tabla A4 del Anejo, se obtienen los resultados que se muestran en la tabla adjunta.

| Mes    | Volumen inicial (hm <sup>3</sup> ) | Aportación acumulada 12 meses (hm <sup>3</sup> ) | Umbral nivel 4 (hm <sup>3</sup> ) | Umbral nivel 3 (hm <sup>3</sup> ) | Nivel | Aportación supuesta (hm <sup>3</sup> ) | Consumo Tajo (hm <sup>3</sup> ) | Excedentes (hm <sup>3</sup> ) | Trasvase (hm <sup>3</sup> ) | Evap. (hm <sup>3</sup> ) | Vol. final (hm <sup>3</sup> ) |
|--------|------------------------------------|--|-----------------------------------|-----------------------------------|-------|--|---------------------------------|-------------------------------|-----------------------------|--------------------------|-------------------------------|
| abr-19 | 589,0                              | 862,4  | 400                               | 586                               | 2     | 42,1                                   | 23                              | 189,0                         | 38,0                        | 4                        | 566,1                         |
| may-19 | 566,1                              | 652,5  | 400                               | 645                               | 3     | 44,0                                   | 31                              | 166,1                         | 20,0                        | 5                        | 554,1                         |
| jun-19 | 554,1                              | 605,0  | 400                               | 673                               | 3     | 35,3                                   | 42                              | 154,1                         | 20,0                        | 6                        | 521,3                         |
| jul-19 | 521,3                              | 544,5  | 400                               | 688                               | 3     | 29,5                                   | 60                              | 121,3                         | 20,0                        | 8                        | 462,8                         |
| ago-19 | 462,8                              | 528,6  | 400                               | 661                               | 3     | 25,4                                   | 51                              | 62,8                          | 20,0                        | 8                        | 409,3                         |
| sep-19 | 409,3                              | 520,5  | 400                               | 631                               | 3     | 23,3                                   | 36                              | 9,3                           | 9,3                         | 5                        | 382,3                         |

Tabla 5. Aplicación semestral de la regla de explotación a comienzos de abril de 2019.

Como puede apreciarse, el sistema se encuentra en nivel 2 en el mes de abril, en el que se trasvasarían 38 hm<sup>3</sup>, pero entraría en situación hidrológica excepcional, nivel 3, a comienzos de mayo, manteniéndose en esa situación el resto del semestre. Durante esos meses se podría trasvasar el volumen máximo de 20 hm<sup>3</sup>/mes hasta llegar al mes de septiembre, en el que las existencias a comienzos de mes solo permitirían trasvasar 9,3 hm<sup>3</sup>. Por tanto, durante el primer trimestre (abril-junio) se podrían trasvasar, como máximo, 78 hm<sup>3</sup> y durante el segundo trimestre (julio-septiembre) otros 49,3 hm<sup>3</sup>. Es decir, a lo largo de todo el semestre se podrían trasvasar 127,3 hm<sup>3</sup>, como máximo. Con estos volúmenes trasvasados, las reservas al finalizar el semestre serían de unos 382 hm<sup>3</sup>, por lo que el sistema se podría encontrar en nivel 4 a comienzos de octubre.

En la figura siguiente se muestra el detalle de la evolución reciente de las existencias embalsadas en el sistema Entrepeñas-Buendía y la previsión para los próximos seis meses de acuerdo con la regla aplicada.



Figura 7. Evolución de las reservas en Entrepeñas-Buendía y previsión para los próximos seis meses<sup>10 11</sup>.

En la figura siguiente se muestra el detalle de la evolución reciente de las aportaciones entrantes al sistema Entrepeñas-Buendía acumuladas en los 12 meses anteriores y la previsión para los próximos seis meses de acuerdo con las aportaciones calculadas.

<sup>10</sup> Desde noviembre de 2016 se representa el volumen de embalse efectivo.

<sup>11</sup> Desde diciembre de 2018 el volumen embalsado es el correspondiente a la nueva batimetría realizada.

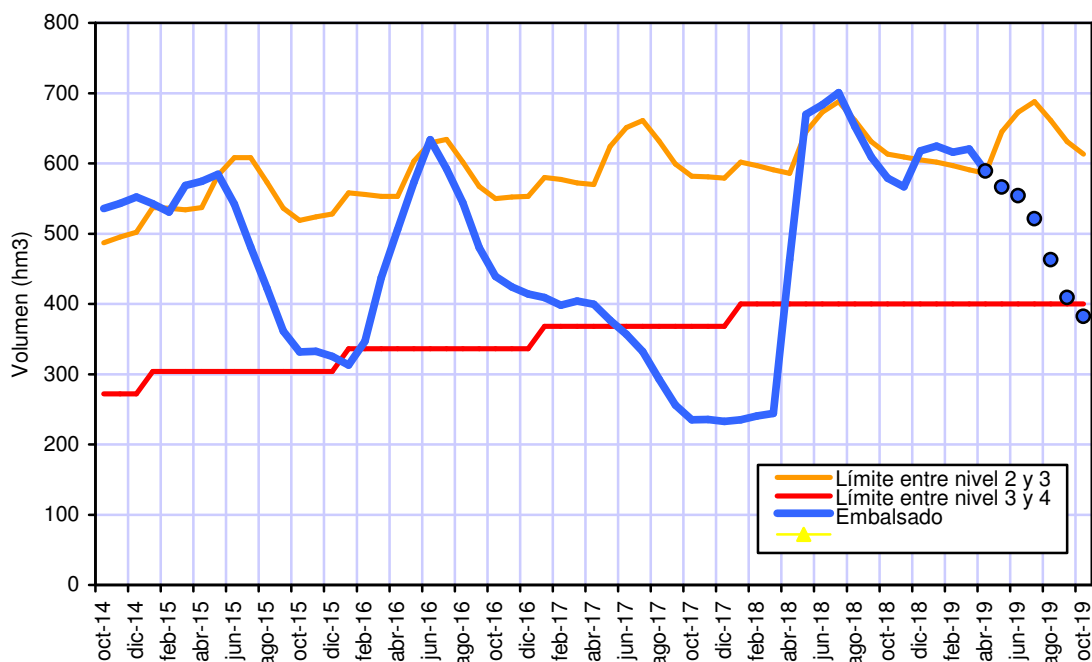

Figura 8. Evolución de las aportaciones acumuladas durante los últimos doce meses a Entrepeñas y Buendía y previsión para los próximos seis meses.

La siguiente figura muestra los volúmenes máximos trasvasables en cada periodo de tres meses como consecuencia de las aplicaciones trimestrales de la regla desde julio de 2015 llevadas a cabo para cada reunión de la Comisión<sup>12</sup> y los correspondientes volúmenes mensuales autorizados. En enero de 2016 y en el periodo comprendido entre junio de 2017 y marzo de 2018 no se autorizó trasvase alguno por encontrarse el sistema en nivel 4 y en marzo, julio y octubre de 2016 las autorizaciones fueron trimestrales.

<sup>12</sup> Los resultados correspondientes al periodo comprendido entre julio de 2015 y noviembre de 2016 se han obtenido de los informes de *Análisis de aplicación de la regla de explotación y seguimiento de la coyuntura hidrológica*, realizados por Francisco Cabezas. Estos informes se realizaron todos los meses de dicho periodo, con la excepción de enero, abril, mayo, agosto y septiembre de 2016. El informe de noviembre de 2016 fue simplemente de seguimiento de la coyuntura hidrológica, pero incluía la aplicación de la regla.

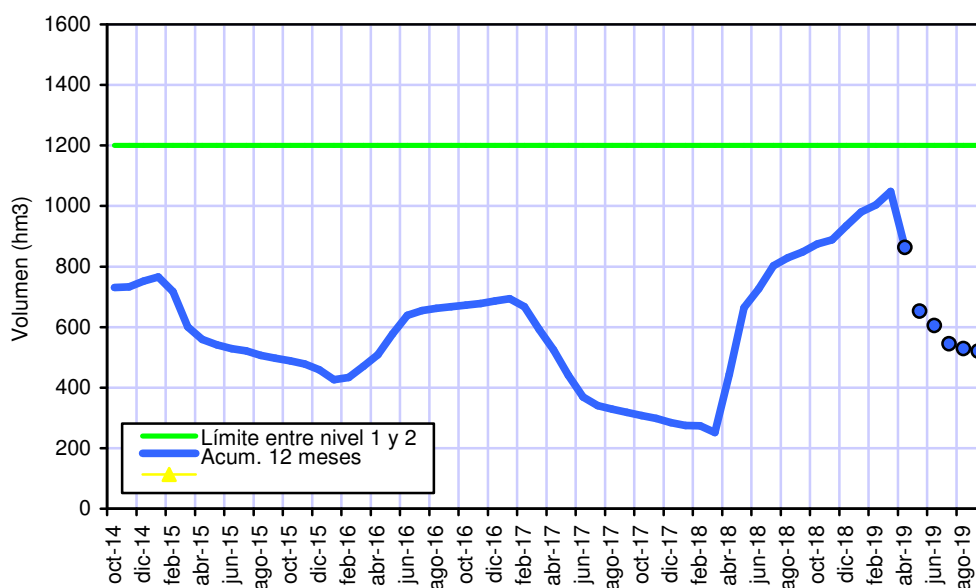

Figura 9. Resultados de la aplicación trimestral de la regla y volúmenes de trasvase mensuales autorizados.

## 5 LA CUENCA ALTA DEL GUADIANA

El volumen derivable a esta cuenca está regulado en el Real Decreto-Ley 8/1995 por el que se adoptan medidas urgentes de mejora del aprovechamiento del trasvase Tajo-Segura. En su artículo 1 se autoriza la derivación de recursos del ATS para el abastecimiento de la cuenca alta del río Guadiana y se establece que el volumen medio anual derivado, computado sobre un periodo máximo de 10 años, no será mayor de 50 hm<sup>3</sup>. En esta cuantía máxima se incluyen las dotaciones previstas para el Parque Nacional de las Tablas de Daimiel en la Ley 13/1987.

Corresponde a la Comisión Central de Explotación la adopción de las decisiones de derivación de agua del acueducto Tajo-Segura para estas finalidades.

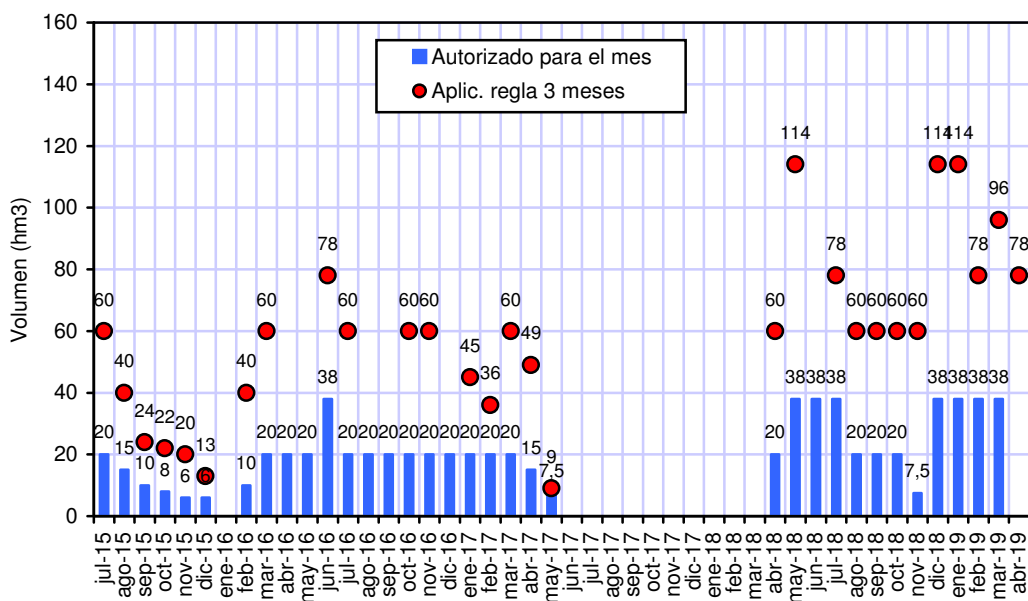
La Ley 13/1987, en su artículo 1, establece que durante tres años se puede derivar para las Tablas de Daimiel un volumen no superior a 60 hm<sup>3</sup>, sin que el volumen derivado en un año supere los 30 hm<sup>3</sup> y sin que dicho caudal pueda ser utilizado para fines diferentes a los de tipo medioambiental.

En la figura siguiente se recogen los volúmenes derivados a las Tablas de Daimiel desde la entrada en vigor de la Ley 13/1987, así como los máximos que legalmente hubiera sido posible enviar de acuerdo con los límites fijados en su artículo 1. La figura también refleja la media móvil de 10 años de los volúmenes derivados, utilizada para limitar el volumen total anual derivable según el Real Decreto-Ley 8/1995.



Figura 10. Volúmenes trasvasados al Parque Nacional de las Tablas de Daimiel.

Desde un punto de vista estrictamente legal, y teniendo en cuenta que no se han producido derivaciones desde el año 2009/10, podría enviarse este año un máximo de 30 hm<sup>3</sup> para las Tablas de Daimiel.

En la figura siguiente se muestra la evolución de la superficie inundada en las Tablas con los datos mensuales disponibles desde octubre de 2003, elaborados por el Parque Nacional de las Tablas de Daimiel y facilitados por la Confederación Hidrográfica del Guadiana.

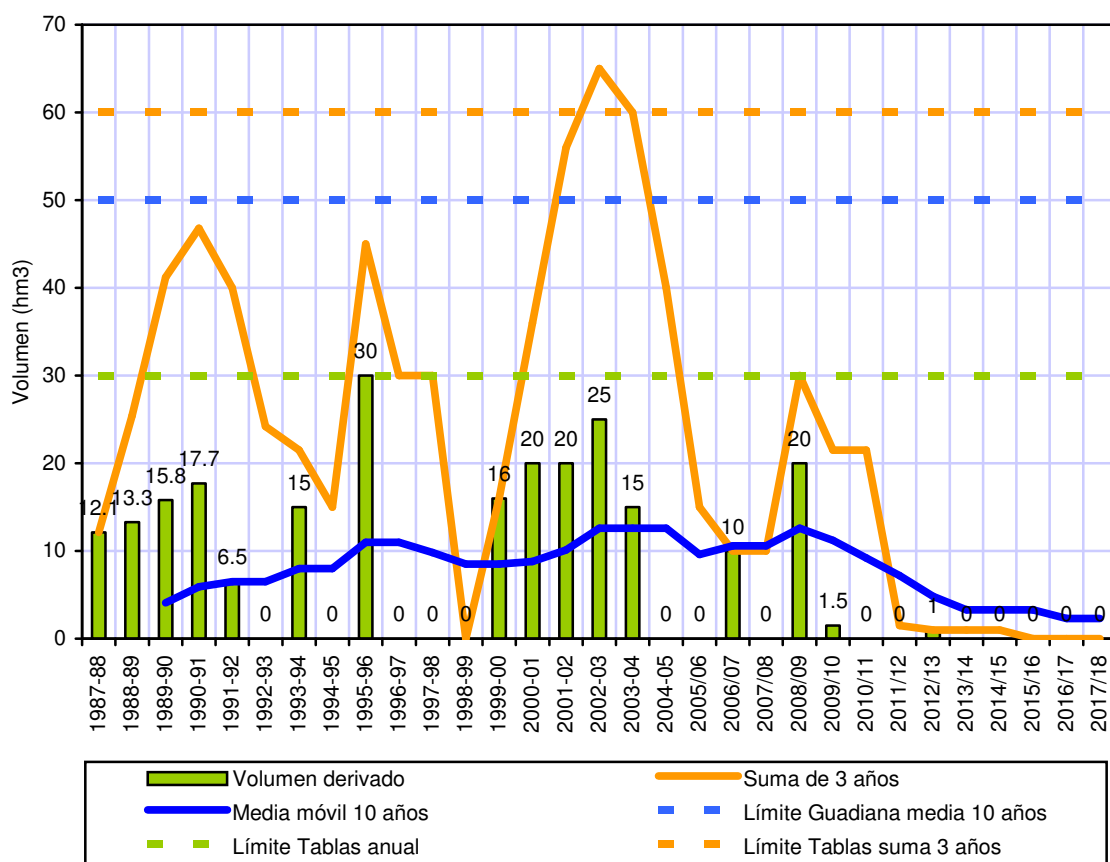

Figura 11. Evolución de la superficie encharcada en el Parque Nacional de las Tablas de Daimiel. En línea de trazos se muestra el promedio de los datos disponibles.

Según la información proporcionada por la Confederación, la superficie inundada el 1 de abril de 2019, mostrada en la figura siguiente, era de 709 ha.



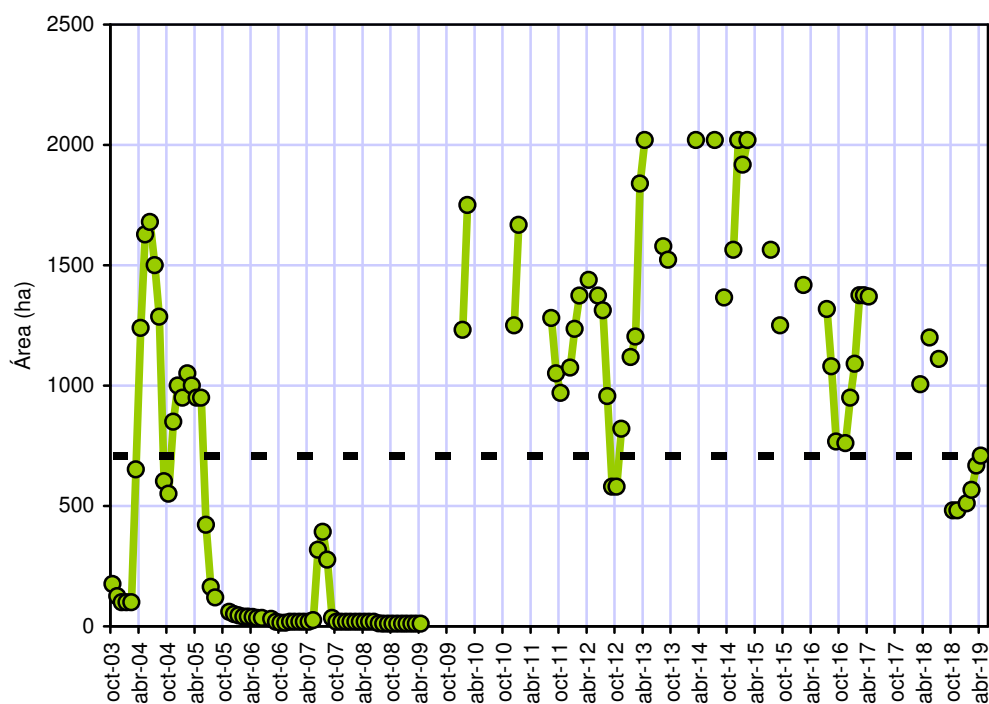

Figura 12. Imagen de la zona inundada del Parque Nacional de las Tablas de Daimiel (abril 2019)

## **6 LA CUENCA DEL JÚCAR**

En esta cuenca se deben contemplar las posibles limitaciones derivadas del tránsito por el embalse de Alarcón de los volúmenes trasvasados.

Según la información facilitada por la Confederación Hidrográfica del Júcar, el volumen embalsado en Alarcón el 1 de abril era de 439,7 hm<sup>3</sup>, de los cuales 0,1 corresponden al trasvase.

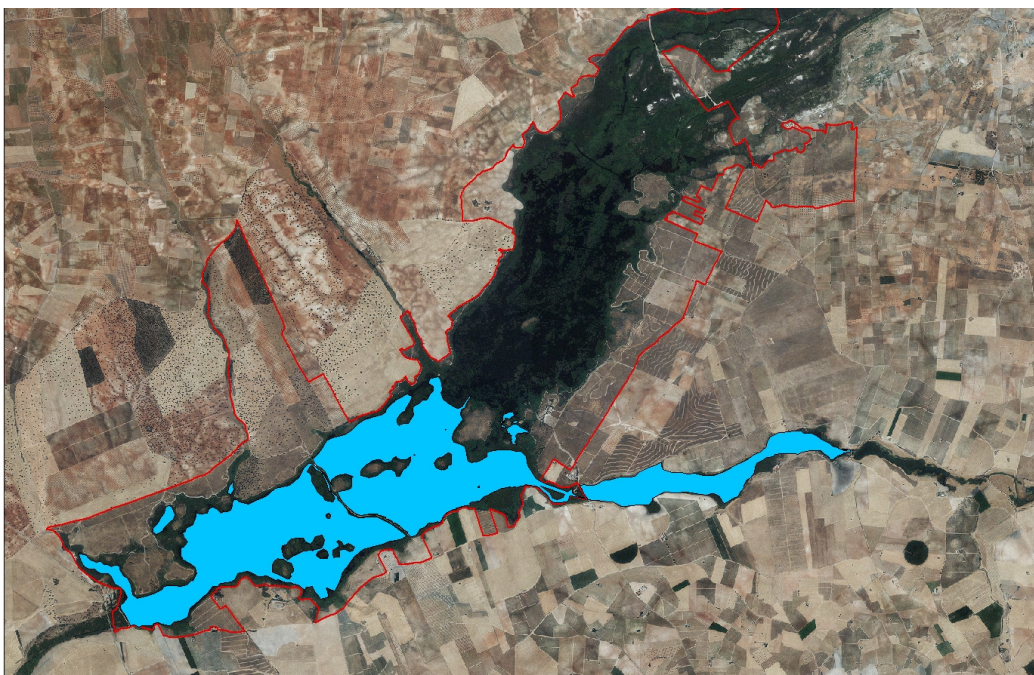
Dado que la capacidad del embalse de Alarcón a su nivel máximo normal es de 1.117,8 hm<sup>3</sup>, dispone aún de una capacidad de almacenamiento de 678,1 hm<sup>3</sup>, por lo que su grado de llenado no supone problema alguno para el tránsito de los volúmenes previstos procedentes del trasvase.

La Confederación Hidrográfica del Júcar no ha comunicado actuaciones en el embalse que puedan afectar al trasvase Tajo-Segura.

## **7 LOS ABASTECIMIENTOS DEL TRASVASE**

Al margen de la cuenca alta del Guadiana, las aguas que el trasvase suministra para abastecimientos urbanos son destinadas a la Mancomunidad de los Canales del Taibilla y a la provincia de Almería.

El volumen máximo dedicado a abastecimientos es de 110 hm<sup>3</sup> al año, con los consumos mensuales de referencia indicados en la tabla 5.

Además, si las pérdidas durante el transporte de las aguas trasvasadas son inferiores al 15%, el 30% de estos recursos adicionales se destinan al abastecimiento de la provincia de Almería.

Según los estudios realizados por el Centro de Estudios Hidrográficos del CEDEX<sup>13</sup>, las pérdidas durante el transporte se pueden estimar en un 10%, por lo que se dispone de unos recursos adicionales de 30 hm<sup>3</sup>/año. De este volumen adicional, el 30%, es decir, 9 hm<sup>3</sup>/año, corresponden al abastecimiento de la provincia de Almería.

La siguiente figura muestra, con la información disponible, los consumos mensuales reales de aguas trasvasadas desde octubre de 2014 en la Mancomunidad de los Canales del Taibilla (MCT) y en la provincia de Almería, así como el consumo total, junto con los consumos mensuales de referencia. Los datos han sido obtenidos de la información sobre consumos del trasvase facilitada por la Confederación Hidrográfica del Segura.



Figura 13. Consumos mensuales reales y de referencia de las aguas trasvasadas destinadas a abastecimiento.

La figura siguiente presenta los consumos totales reales acumulados mensualmente en cada año hidrológico y los consumos de referencia acumulados.

<sup>13</sup> Estos estudios son *Determinación de pérdidas de agua en el trasvase Tajo-Segura*, de abril de 1988, y *Estimación actualizada de las pérdidas de agua en el trasvase Tajo-Segura*, de abril de 2001.

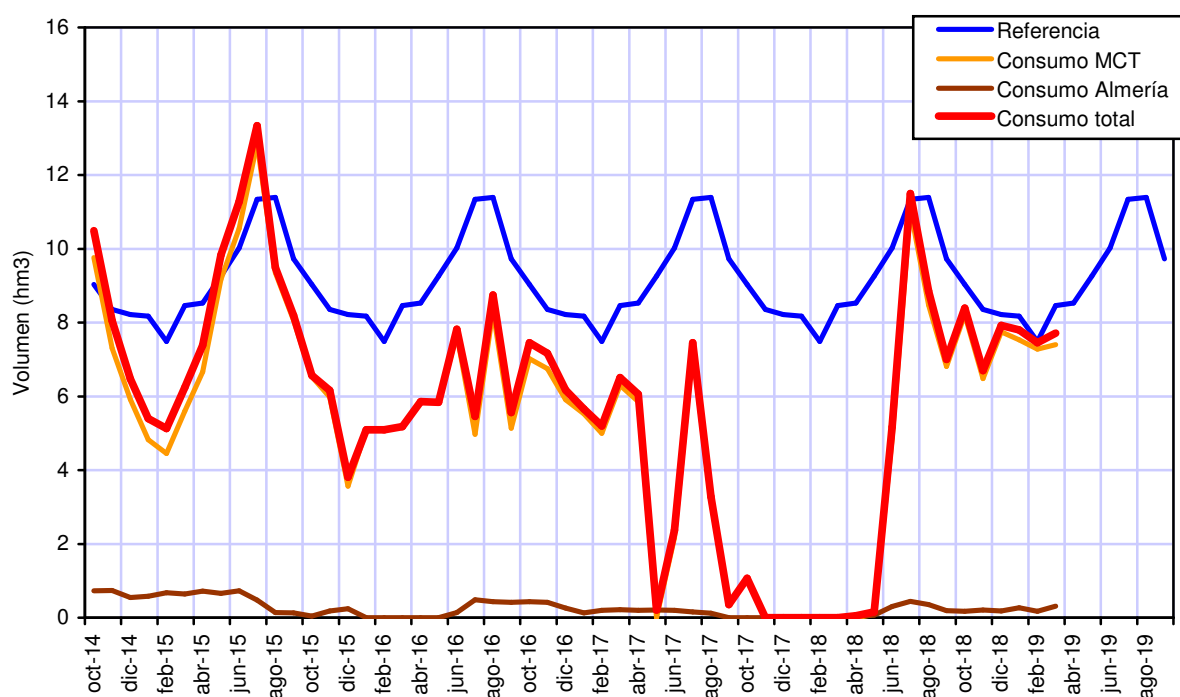

Figura 14. Consumos de las aguas trasvasadas destinadas a abastecimiento desde 2015/16 reales y de referencia acumulados mensualmente.

Durante el año 2015/16 el consumo en abastecimiento fue de 71 hm<sup>3</sup>, durante el 2016/17 de 58 hm<sup>3</sup> y durante el 2017/18 de 34 hm<sup>3</sup>. El volumen trasvasado destinado a abastecimiento durante este año hidrológico ha sido de unos 46 hm<sup>3</sup>.

## 8 LOS RIEGOS DEL TRASVASE

Los volúmenes de trasvase destinados a riego se deben aplicar en las siguientes zonas:

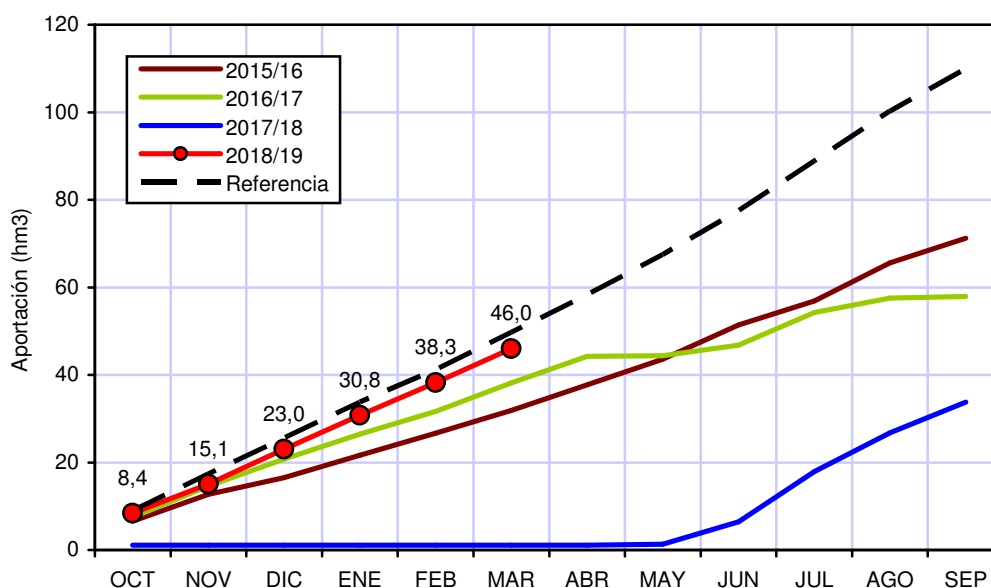
- Vega alta y media del Segura
- Regadíos de Mula y su comarca
- Lorca y Valle del Guadalentín
- Riegos de Levante margen izquierda y derecha, vegas bajas del Segura y saladares de Alicante
- Campos de Cartagena
- Valle del Almanzora, en Almería

El volumen máximo que se puede dedicar a regadío es de 400 hm<sup>3</sup> al año, con la distribución de consumos por zonas y por meses indicada en la tabla 5.

Además, si las pérdidas durante el transporte de las aguas trasvasadas son inferiores al 15%, el 70% de estos recursos adicionales también se destinan a regadíos.

Dado que, tal como se indicaba en el punto anterior, las menores pérdidas suponen unos recursos adicionales de 30 hm<sup>3</sup>/año, se dispondría de un volumen adicional de 21 hm<sup>3</sup> anuales para regadío.

Las siguientes figuras muestran los consumos mensuales reales por zonas de las aguas trasvasadas destinadas a regadío desde octubre de 2014, junto con los consumos mensuales de referencia. Los datos han sido obtenidos de la información sobre consumos del trasvase facilitada por la Confederación Hidrográfica del Segura.



Figura 15. Consumos mensuales reales (color rojo) y de referencia (color azul) de las aguas trasvasadas destinadas a riego: a) Vega alta y media del Segura; b) Regadíos de Mula y su comarca; c) Lorca y Valle del Guadalentín; d) Riegos de Levante, margen izquierda y derecha, vegas bajas del Segura y saladares de Alicante; e) Campos de Cartagena; f) Valle del Almanzora, en Almería.

Las figuras siguientes presentan los mismos datos, pero acumulados por año hidrológico, y los consumos de referencia acumulados para cada zona de riego.

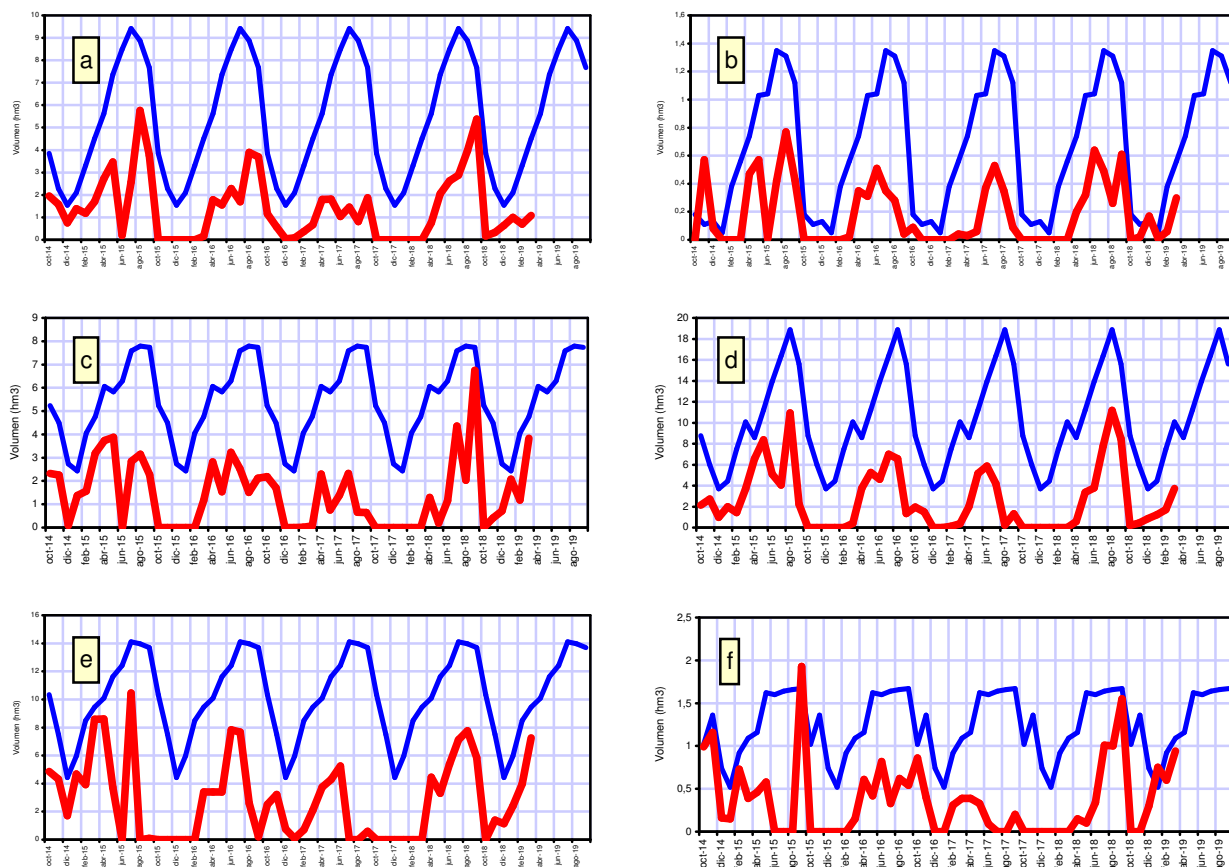

Figura 16. Consumos de las aguas trasvasadas destinadas a riego desde 2015/16 reales y de referencia acumulados mensualmente: a) Vega alta y media del Segura; b) Regadíos de Mula y su comarca; c) Lorca y Valle del Guadalentín; d) Riegos de Levante, margen izquierda y derecha, vegas bajas del Segura y saladares de Alicante; e) Campos de Cartagena; f) Valle del Almanzora, en Almería.

La figura siguiente presenta los consumos totales reales acumulados en cada año hidrológico y los consumos de referencia acumulados, para el conjunto de los riegos del trasvase.

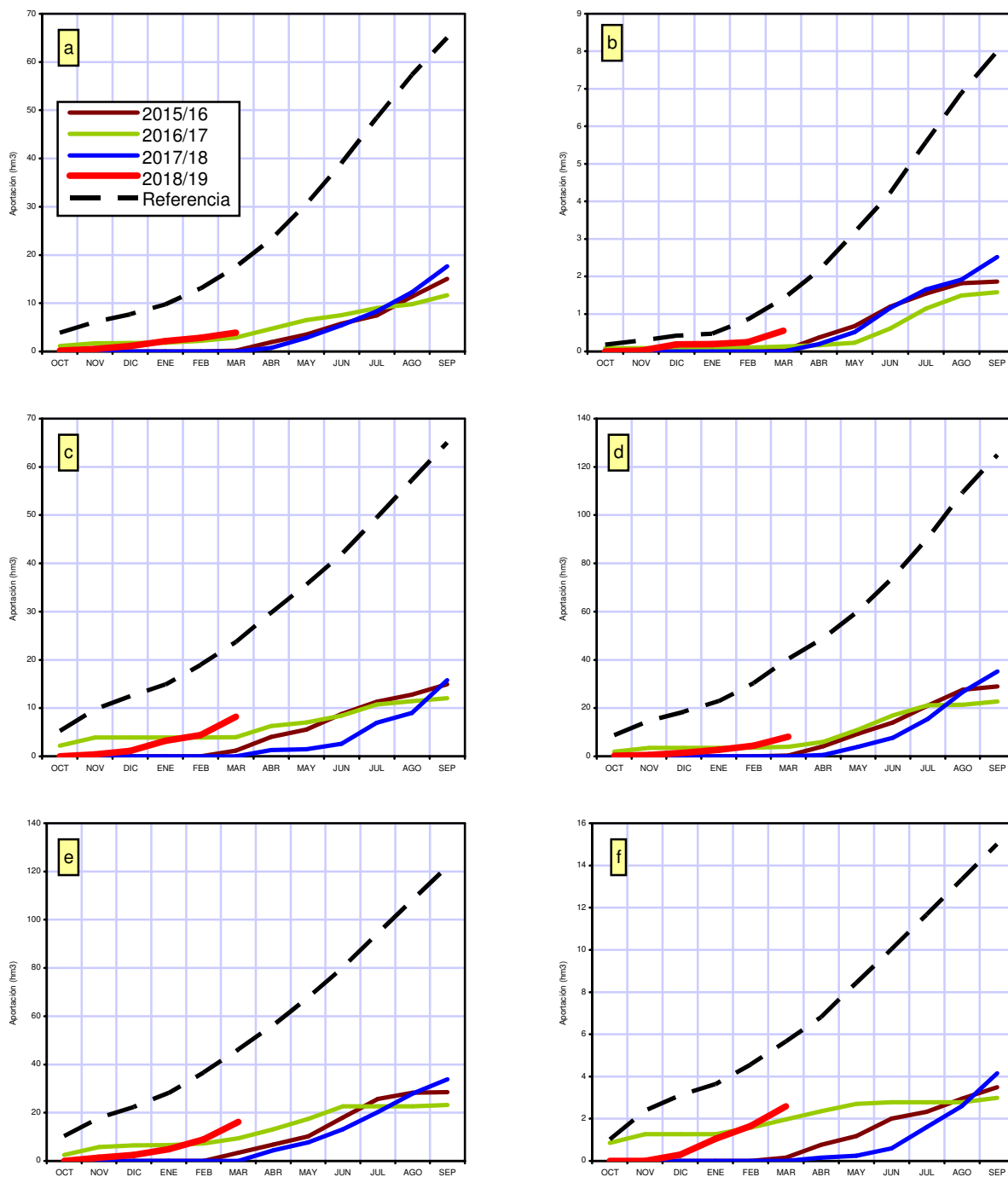

Figura 17. Consumos de las aguas trasvasadas destinadas a riego desde 2015/16 reales y de referencia acumulados mensualmente.

Durante el año 2015/16 el volumen trasvasado destinado a regadíos fue de 93 hm<sup>3</sup>, durante el año 2016/17 fue de unos 74 hm<sup>3</sup> y el año hidrológico pasado de unos 109 hm<sup>3</sup>. Durante este año hidrológico el volumen ha sido hasta ahora de unos 40 hm<sup>3</sup>.

## 9 CONTRASTE DE LAS HIPÓTESIS DE CÁLCULO DE LA REGLA

La aplicación de la regla de explotación con un horizonte de varios meses supone adoptar ciertas hipótesis de cálculo sobre las aportaciones al sistema, los desembalses hacia la cuenca del Tajo y la evaporación en los embalses de Entrepeñas y Buendía.

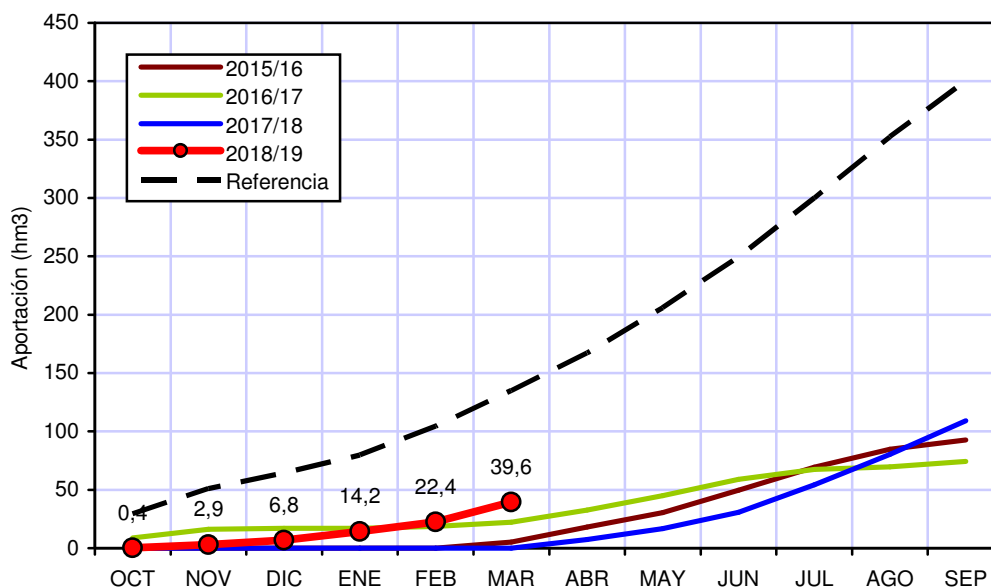
Se ha considerado oportuno incluir en este informe de situación el seguimiento de estas variables, con objeto de controlar su evolución y determinar el grado de aproximación de las hipótesis realizadas.

### 9.1 APORTACIONES

En la figura siguiente se muestran las aportaciones mensuales observadas desde julio de 2015 y las previsiones de aportaciones mensuales realizadas para periodos trimestrales o semestrales, según corresponda. Las previsiones de aportaciones anteriores a enero de 2017 se han obtenido de los informes de seguimiento de la coyuntura hidrológica.





Figura 18. Aportaciones conjuntas a Entrepeñas y Buendía previstas y observadas. Mediana del periodo en servicio del trasvase.

Como se puede apreciar en la figura, las aportaciones previstas se ajustan bien a las observadas cuando éstas son bajas, lo que resulta lógico, ya que las aportaciones supuestas corresponden al percentil del 20%. Esto proporciona un margen de seguridad importante en la aplicación plurimensual de la regla.

En el caso del mes de marzo, la aportación de cálculo era de 48,4 hm<sup>3</sup> y la aportación finalmente registrada ha sido inferior, con un valor de 43,3 hm<sup>3</sup>.

## 9.2 DESEMBALSES HACIA EL TAJO

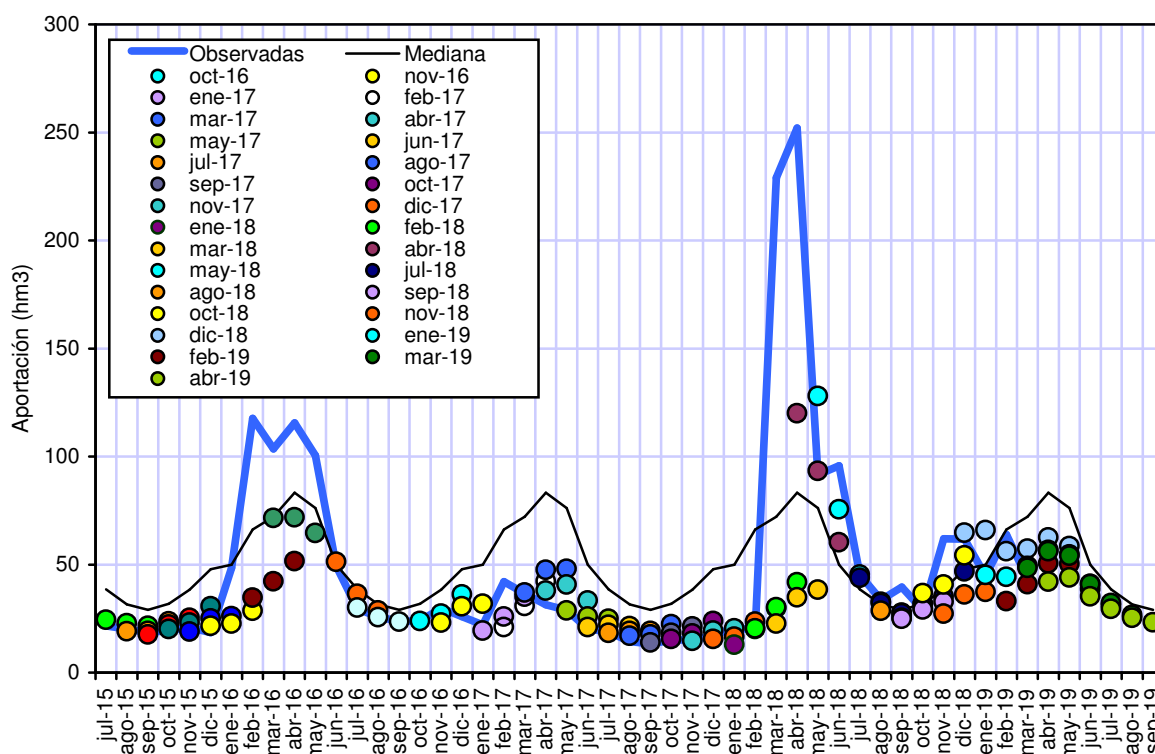
Los desembalses mensuales de referencia hacia la cuenca del Tajo que se utilizan en la aplicación de la regla son los indicados en la tabla 4. Se admiten desviaciones al alza de estos valores mensuales hasta un máximo del 25%, sin que pueda superarse el volumen máximo de desembalse anual.

La figura siguiente muestra la evolución de los desembalses mensuales desde octubre de 2014, fecha en la que entraron en vigor los valores de referencia.



Figura 19. Desembalses mensuales reales y de referencia desde Entrepeñas y Buendía hacia el Tajo y desviaciones al alza admisibles.

Durante el mes de marzo, el desembalse registrado de 28,1 hm<sup>3</sup> ha sido superior al de referencia (23 hm<sup>3</sup>), aunque se encuentra dentro del margen admisible del 25%.

La siguiente figura muestra los mismos valores, pero acumulados por año hidrológico, incluyendo los desembalses de referencia.



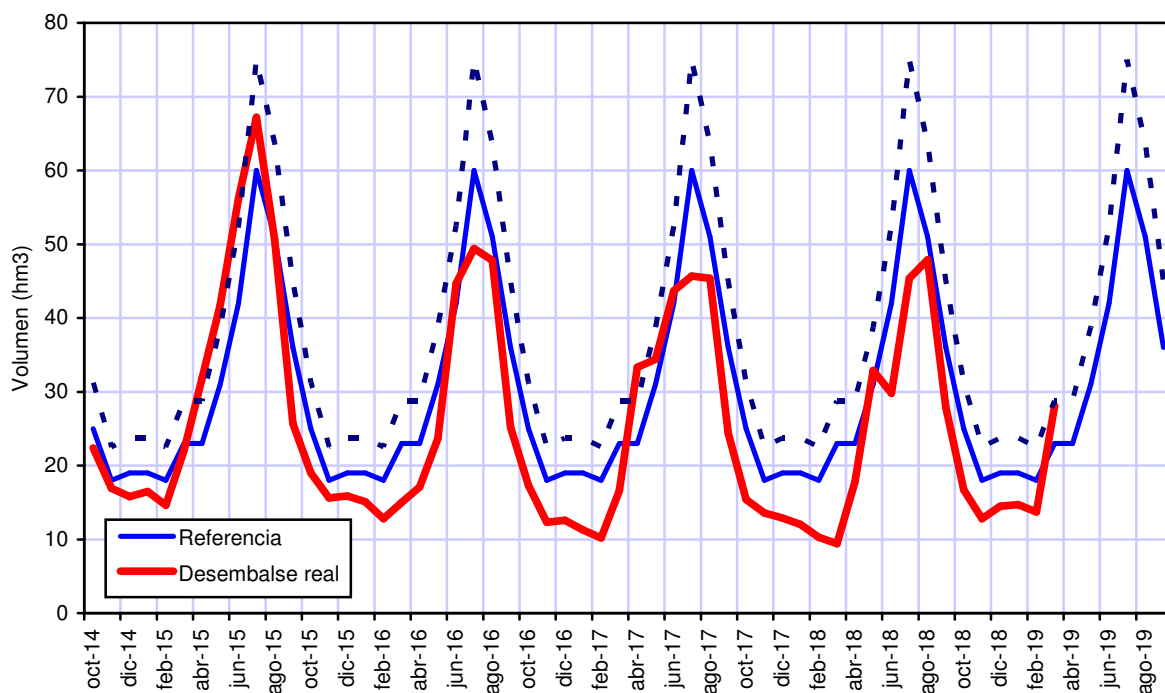

Figura 20. Desembalses hacia el Tajo desde Entrepeñas y Buendía desde 2016/17 reales y de referencia acumulados mensualmente.

En los meses transcurridos del año hidrológico 2018/19 se han desembalsado hacia la cuenca del Tajo unos 100 hm<sup>3</sup>, siendo el desembalse de referencia para este periodo de 122 hm<sup>3</sup>.

### 9.3 EVAPORACIÓN EN ENTREPEÑAS-BUENDÍA

La aplicación plurimensual de la regla también requiere hacer una hipótesis sobre las evaporaciones que se producirán en los embalses de Entrepeñas y Buendía. Para ello se utilizan los valores indicados en la tabla A4 del Anejo, que permite disponer de una estimación de la evaporación mensual en función del mes y de las existencias conjuntas embalsadas en Entrepeñas y Buendía.

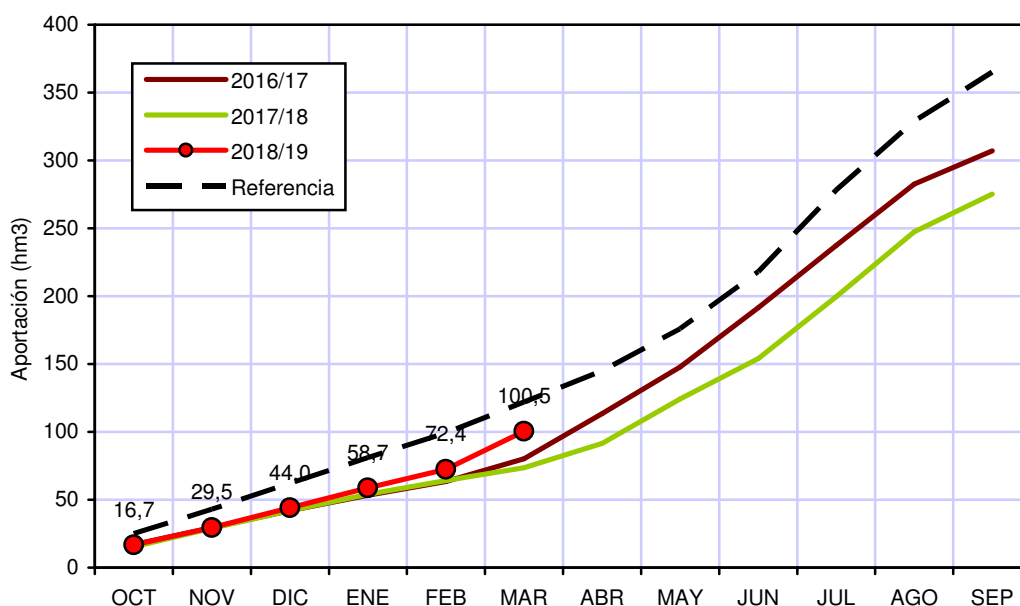
La figura siguiente muestra los valores de evaporación previstos desde octubre de 2016 –obtenidos, para los meses anteriores a enero de 2017, de los informes de seguimiento de la coyuntura hidrológica citados anteriormente– y los valores reales registrados, de acuerdo con la información básica facilitada por la Confederación Hidrográfica del Tajo.



Figura 21. Evaporaciones en Entrepeñas y Buendía previstas y observadas.

Como se desprende de la figura, en la muestra disponible las evaporaciones de cálculo no siempre se ajustan bien a las evaporaciones observadas, pero en términos absolutos las diferencias son moderadas, hasta ahora siempre inferiores a  $1,1 \text{ hm}^3$ .

En el caso concreto del mes de marzo, la evaporación registrada ( $3,4 \text{ hm}^3$ ) ha sido inferior a la evaporación de cálculo ( $4 \text{ hm}^3$ ).

## 10 CONCLUSIONES

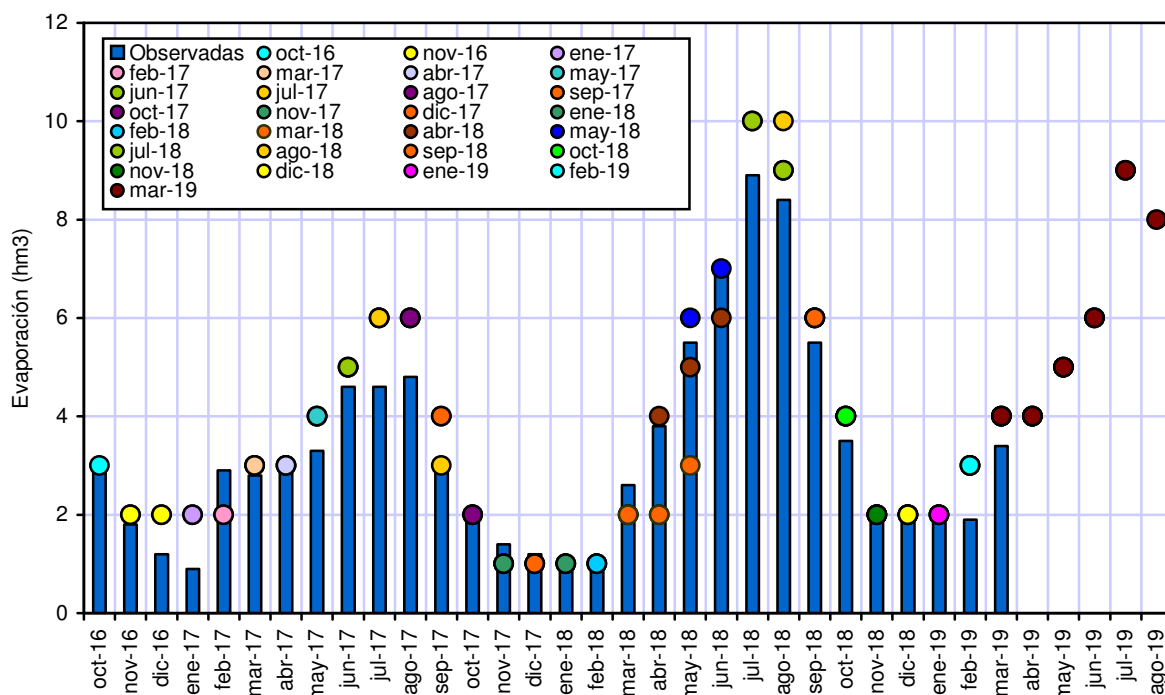
Con la información facilitada por la Confederación Hidrográfica del Tajo correspondiente a la situación registrada el 1 de abril de 2019, el sistema Entrepeñas-Buendía se mantiene en nivel 2, situación de normalidad hidrológica.

En esta situación corresponde a la Comisión Central de Explotación del Acueducto Tajo-Segura la autorización del trasvase a realizar. Dicha autorización será preferentemente semestral y de una cuantía de  $38 \text{ hm}^3$  al mes, hasta el máximo anual estipulado.

La aplicación semestral de la regla de explotación permite deducir que el sistema se encuentra en nivel 2 en el mes de abril, en el que se trasvasarían  $38 \text{ hm}^3$ , pero entraría en situación hidrológica excepcional, nivel 3, a comienzos de mayo, manteniéndose en esa situación el resto del semestre. Durante esos meses se podría trasvasar el volumen máximo de  $20 \text{ hm}^3/\text{mes}$  hasta el mes de septiembre, en el que las existencias solo permitirían trasvasar  $9,3 \text{ hm}^3$ . Por tanto, durante el primer trimestre (abril-junio) se podrían trasvasar, como máximo,  $78 \text{ hm}^3$  y durante el segundo trimestre (julio-septiembre) otros  $49,3 \text{ hm}^3$ . Es decir, a lo largo de todo el semestre se podrían trasvasar  $127,3 \text{ hm}^3$ , como máximo. Con estos volúmenes de trasvase, las reservas al finalizar el

semestre serían de unos 382 hm<sup>3</sup>, por lo que, si se cumplen las hipótesis de cálculo establecidas en la regla de explotación, el sistema se podría encontrar en nivel 4 a comienzos de octubre.



# ANEJO



CEDEX

| Época | Fecha      | Volumen<br>(hm <sup>3</sup> ) | Destino   |
|-------|------------|-------------------------------|---|
| 1ª    | 18.05.1983 | 25                            | Sin especificar   |
|       | 22.06.1983 | 20                            | Sin especificar   |
|       | 06.07.1983 | 35 + 15                       | Abastecimiento + 15 del Júcar   |
|       | 28.09.1983 | 20                            | Abastecimiento  |
|       | 06.06.1984 | 50                            | Abastecimiento y cultivos arbóreos  |
|       | 04.07.1984 | 50                            | Abastecimiento y cultivos arbóreos  |
| Total |            | 215                           | 70 abastecimiento + 145 sin especificar   |
| 2ª    | 16.04.1993 | 25                            | Mantenimiento del arbolado.   |
|       | 23.07.1993 | 25 + 5                        | Riegos de emergencia + 5 del Júcar  |
|       | 06.05.1994 | 35                            | Riegos  |
|       | 22.07.1994 | 55                            | Riegos  |
|       | 04.08.1995 | 55                            | RDL 7/95. Riegos, 24 a deducir de abastecimiento                                  |
|       | 02.02.1996 | 43                            | Riegos  |
| Total |            | 243                           | 243 riegos  |
| 3ª    | 01.07.2005 | 82                            | 39 abastecimiento y 43 riegos   |
|       | 30.09.2005 | 39                            | Abastecimiento  |
|       | 21.10.2005 | 18                            | Riego de socorro  |
|       | 30.12.2005 | 38                            | Abastecimiento  |
|       | 31.03.2006 | 38,5                          | Abastecimiento  |
|       | 19.05.2006 | 20                            | Riegos de socorro   |
|       | 30.06.2006 | 33                            | Abastecimiento  |
|       | 27.10.2006 | 12                            | Abastecimiento  |
|       | 1.12.2006  | 12                            | Abastecimiento  |
|       | 29.12.2006 | 12                            | Abastecimiento  |
|       | 2.02.2007  | 22                            | 11 Abastecimiento y 11 riegos   |
|       | 2.03.2007  | 38                            | Abastecimiento  |
|       | 8.06.2007  | 92                            | 62 abastecimiento, 20 riegos y 10 Tablas  |
|       | 5.10.2007  | 69                            | 37,6 abastecimiento y 31,4 riegos   |
|       | 28.12.2007 | 48,8                          | 37,8 abastecimiento y 11 riegos   |
|       | 28.03.2008 | 39                            | Abastecimiento  |
|       | 18.07.2008 | 21,86                         | Abastecimiento y regadío  |
|       | 24.10.2008 | 40,05                         | 22,05 abastecimiento y 18 riegos  |
|       | 16.01.2009 | 44,5                          | 24,5 abastecimiento y 20 riegos   |
|       | 6.11.2009  | 69,4                          | 24,4 abastecimiento, 25 riegos y 20 Tablas  |
| Total |            | 789,11                        | 519,85 abastecimiento + 217,4 riegos + 30 Tablas + 21,86 abastecimiento y regadío |

Los cifras de 1983 y 1984 se refieren a destino. En origen se trasvasaron contando con pérdidas de 15%.  
Los 15 y los 5 hm<sup>3</sup> del Júcar se devolvieron en 1992 y 1997, respectivamente.

Tabla A1. Traslases autorizados por el Consejo de Ministros.

| Año hidrológico | Fecha resolución | Mes        | Volumen (hm <sup>3</sup> ) | Total anual (hm <sup>3</sup> ) |
|-----------------|------------------|------------|----------------------------|--------------------------------|
| 2014/15         | 5-12-2014        | Diciembre  | 20                         | 165                            |
|                 | 27-01-2015       | Enero      | 20                         |                                |
|                 | 4-02-2015        | Febrero    | 20                         |                                |
|                 | 5-03-2015        | Marzo      | 20                         |                                |
|                 | 5-05-2015        | Mayo       | 20                         |                                |
|                 | 3-06-2015        | Junio      | 20                         |                                |
|                 | 31-07-15         | Julio      | 20                         |                                |
|                 | 28-08-15         | Agosto     | 15                         |                                |
|                 | 17-09-15         | Septiembre | 10                         |                                |
| 2015/16         | 27-10-2015       | Octubre    | 8                          | 150                            |
|                 | 25-11-2015       | Noviembre  | 6                          |                                |
|                 | 18-12-2015       | Diciembre  | 6                          |                                |
|                 | 9-02-2016        | Febrero    | 10                         |                                |
|                 | 3-03-2016        | Marzo      | 20                         |                                |
|                 |                  | Abril      | 20                         |                                |
|                 |                  | Mayo       | 20                         |                                |
|                 | 6-07-2016        | Julio      | 20                         |                                |
|                 |                  | Agosto     | 20                         |                                |
|                 |                  | Septiembre | 20                         |                                |
| 2016/17         | 3-10-2016        | Octubre    | 20                         | 142,5                          |
|                 |                  | Noviembre  | 20                         |                                |
|                 |                  | Diciembre  | 20                         |                                |
|                 | 17-01-2017       | Enero      | 20                         |                                |
|                 | 24-02-2017       | Febrero    | 20                         |                                |
|                 | 9-03-2017        | Marzo      | 20                         |                                |
|                 | 7-04-2017        | Abril      | 15                         |                                |
| 2017/18         | 8-05-2017        | Mayo       | 7,5                        | 60                             |
|                 | 4-04-2018        | Abril      | 20                         |                                |
|                 | 21-08-2018       | Agosto     | 20                         |                                |
|                 | 10-09-2018       | Septiembre | 20                         |                                |
| 2018/19         | 15-10-2018       | Octubre    | 20                         | 27,5                           |
|                 | 27-11-2018       | Noviembre  | 7,5                        |                                |

Tabla A2. Trasvases autorizados por la Ministra para la Transición Ecológica.

| Mes actual | b     | a2    | a5    |
|------------|-------|-------|-------|
| Enero      | 0,971 | 0,825 | 1,301 |
| Febrero    | 0,631 | 2,997 | 4,454 |
| Marzo      | 0,638 | 3,410 | 4,832 |
| Abril      | 0,629 | 3,933 | 5,319 |
| Mayo       | 0,718 | 2,416 | 3,257 |
| Junio      | 0,714 | 1,911 | 2,564 |
| Julio      | 0,562 | 3,379 | 4,242 |
| Agosto     | 0,587 | 3,049 | 3,664 |
| Setiembre  | 0,687 | 2,228 | 2,651 |
| Octubre    | 0,794 | 1,983 | 2,399 |
| Noviembre  | 0,933 | 1,178 | 1,504 |
| Diciembre  | 1,012 | 0,996 | 1,400 |

Tabla A3. Parámetros para la predicción plurimensual de aportaciones.



| Existencias<br>conjuntas en<br>Entrepeñas y<br>Buendía<br>(hm <sup>3</sup> ) | Oct | Nov | Dic | Ene | Feb | Mar | Abr | May | Jun | Jul | Ago | Sep | Total |
|--|-----|-----|-----|-----|-----|-----|-----|-----|-----|-----|-----|-----|-------|
| 0  | 0   | 0   | 0   | 0   | 0   | 0   | 0   | 0   | 0   | 0   | 0   | 0   | 0     |
| 100  | 2   | 1   | 1   | 1   | 1   | 1   | 2   | 2   | 2   | 3   | 3   | 2   | 21    |
| 200  | 2   | 1   | 1   | 1   | 1   | 2   | 2   | 3   | 3   | 4   | 4   | 3   | 27    |
| 300  | 3   | 2   | 1   | 1   | 2   | 2   | 3   | 3   | 4   | 6   | 6   | 4   | 37    |
| 400  | 3   | 2   | 2   | 2   | 2   | 3   | 3   | 4   | 5   | 7   | 7   | 5   | 45    |
| 500  | 4   | 2   | 2   | 2   | 2   | 3   | 4   | 5   | 6   | 8   | 8   | 5   | 51    |
| 600  | 4   | 2   | 2   | 2   | 3   | 4   | 4   | 5   | 6   | 9   | 9   | 6   | 56    |
| 700  | 5   | 3   | 2   | 2   | 3   | 4   | 5   | 6   | 7   | 10  | 10  | 7   | 64    |
| 800  | 5   | 3   | 2   | 2   | 3   | 5   | 5   | 7   | 8   | 12  | 11  | 8   | 71    |
| 900  | 6   | 3   | 3   | 3   | 3   | 5   | 6   | 7   | 9   | 13  | 12  | 8   | 78    |
| 1000   | 6   | 3   | 3   | 3   | 4   | 5   | 6   | 8   | 9   | 14  | 13  | 9   | 83    |
| 1100   | 7   | 3   | 3   | 3   | 4   | 6   | 7   | 8   | 10  | 15  | 14  | 10  | 90    |
| 1200   | 7   | 4   | 3   | 3   | 4   | 6   | 7   | 9   | 11  | 16  | 15  | 10  | 95    |
| 1300   | 8   | 4   | 3   | 3   | 4   | 6   | 7   | 9   | 11  | 16  | 16  | 11  | 98    |
| 1400   | 8   | 4   | 3   | 3   | 5   | 7   | 8   | 10  | 12  | 17  | 17  | 11  | 105   |
| 1500   | 8   | 4   | 4   | 4   | 5   | 7   | 8   | 10  | 12  | 18  | 18  | 12  | 110   |
| 1600   | 9   | 4   | 4   | 4   | 5   | 7   | 9   | 11  | 13  | 19  | 19  | 13  | 117   |
| 1700   | 9   | 5   | 4   | 4   | 5   | 8   | 9   | 11  | 13  | 20  | 20  | 13  | 121   |
| 1800   | 9   | 5   | 4   | 4   | 5   | 8   | 9   | 12  | 14  | 21  | 20  | 14  | 125   |
| 1900   | 10  | 5   | 4   | 4   | 5   | 8   | 10  | 12  | 15  | 22  | 21  | 14  | 130   |
| 2000   | 10  | 5   | 4   | 4   | 6   | 9   | 10  | 13  | 15  | 22  | 22  | 15  | 135   |
| 2100   | 11  | 5   | 4   | 4   | 6   | 9   | 10  | 13  | 16  | 23  | 23  | 15  | 139   |
| 2200   | 11  | 5   | 5   | 5   | 6   | 9   | 11  | 13  | 16  | 24  | 23  | 16  | 144   |
| 2300   | 11  | 6   | 5   | 5   | 6   | 9   | 11  | 14  | 16  | 25  | 24  | 16  | 148   |
| 2400   | 11  | 6   | 5   | 5   | 6   | 10  | 11  | 14  | 17  | 25  | 25  | 17  | 152   |
| 2500   | 12  | 6   | 5   | 5   | 7   | 10  | 11  | 14  | 17  | 26  | 25  | 17  | 155   |

Tabla A4. Evaporaciones mensuales esperables (hm<sup>3</sup>) según las existencias a comienzos de mes.

|  | 1 nov 2018 | 1 dic 2018  | 1 ene 2019 | 1 feb 2019   | 1 mar 2019 | 1 abr 2019 |
|--|------------|---|------------|--|------------|------------|
| Volumen embalsado en Entrepeñas y Buendía          | 584,2      | 624,6   | 645,2      | 644,0  | 643,7      | 600,7      |
| Volumen autorizado a trasvasar pendiente de enviar | 17,4       | 7,0   | 20,8       | 28,1   | 23,3       | 11,7       |
| Volumen enviado desde La Bujeda <sup>14</sup>      | 2,6        | 20,5  | 44,7       | 75,4   | 118,2      | 167,8      |
| Aportación entrante a Entrepeñas y Buendía         | 28,9       | 61,9  | 61,8       | 44,8   | 63,9       | 43,3       |
| Volumen acumulado autorizado a trasvasar           | 20,0       | 27,5  | 65,5       | 103,5  | 141,5      | 179,5      |
| Desembalse desde Bolarque hacia el Tajo            | 16,7       | 12,8  | 14,5       | 14,7   | 13,7       | 28,1       |
| Evaporación  | 3,5        | 1,9   | 2,1        | 2,1  | 1,9        | 3,4        |
| Previsión circunstancias singulares relevantes     | -          | El volumen embalsado es el correspondiente a la última batimetría realizada | -          | Del 21 al 24 de enero se han realizado obras de corrección de filtraciones aguas abajo del acueducto del Cigüela | -          | -          |

Tabla A5. Datos básicos remitidos por la Confederación Hidrográfica del Tajo en cumplimiento del procedimiento de aplicación de la regla de explotación del ATS (hm<sup>3</sup>).

<sup>14</sup> Acumulado durante el año hidrológico.

|         | Oct         | Nov         | Dic         | Ene         | Feb         | Mar         | Abr   | May   | Jun   | Jul   | Ago  | Sep  |
|---------|-------------|-------------|-------------|-------------|-------------|-------------|-------|-------|-------|-------|------|------|
| 2018/19 | <b>28,9</b> | <b>61,9</b> | <b>61,8</b> | <b>44,8</b> | <b>63,9</b> | <b>43,3</b> |       |       |       |       |      |      |
| 38      | 93,1        | 97,1        | 246,5       | 473,5       | 196,3       | 355,6       | 252,0 | 221,3 | 189,9 | 144,7 | 67,1 | 50,1 |
| 37      | 62,2        | 96,0        | 235,5       | 320,1       | 184,9       | 239,3       | 190,9 | 205,8 | 183,6 | 76,7  | 65,3 | 43,4 |
| 36      | 52,2        | 87,4        | 136,6       | 288,6       | 181,6       | 229,0       | 168,2 | 161,6 | 122,6 | 66,0  | 47,4 | 42,7 |
| 35      | 49,5        | 78,6        | 119,5       | 235,1       | 177,7       | 212,7       | 148,7 | 148,7 | 101,1 | 60,6  | 45,2 | 41,5 |
| 34      | 49,1        | 64,1        | 110,9       | 204,6       | 176,8       | 151,8       | 141,5 | 130,9 | 96,2  | 58,8  | 44,9 | 39,6 |
| 33      | 43,8        | 63,2        | 107,5       | 149,7       | 167,7       | 141,7       | 138,4 | 115,4 | 95,7  | 53,3  | 41,3 | 38,1 |
| 32      | 43,0        | 56,0        | 102,1       | 137,5       | 159,8       | 138,1       | 136,0 | 109,5 | 86,9  | 52,7  | 40,7 | 37,5 |
| 31      | 40,9        | 51,2        | 98,8        | 123,5       | 138,1       | 135,7       | 135,1 | 108,7 | 78,9  | 52,2  | 38,9 | 36,9 |
| 30      | 40,7        | 49,7        | 85,4        | 112,2       | 135,8       | 115,3       | 128,3 | 100,5 | 77,3  | 50,8  | 38,2 | 36,8 |
| 29      | 40,2        | 47,3        | 85,0        | 97,8        | 117,6       | 106,8       | 123,6 | 100,4 | 73,9  | 50,0  | 38,0 | 36,1 |
| 28      | 39,2        | 46,9        | 74,9        | 92,0        | 116,4       | 103,6       | 115,6 | 100,4 | 64,8  | 49,6  | 37,8 | 35,3 |
| 27      | 37,4        | 44,0        | 63,8        | 90,5        | 116,3       | 93,4        | 110,0 | 96,8  | 64,0  | 45,4  | 36,8 | 34,9 |
| 26      | 37,2        | 42,3        | 63,5        | 81,2        | 108,3       | 89,9        | 109,4 | 91,5  | 62,2  | 44,3  | 35,9 | 32,7 |
| 25      | 36,7        | 42,2        | 61,2        | 74,8        | 80,6        | 84,9        | 106,9 | 90,4  | 59,2  | 43,6  | 35,6 | 32,1 |
| 24      | 34,0        | 41,9        | 60,2        | 64,5        | 80,0        | 81,6        | 105,5 | 84,4  | 58,6  | 42,7  | 35,4 | 32,1 |
| 23      | 33,6        | 41,4        | 58,0        | 61,1        | 75,9        | 79,3        | 104,1 | 80,1  | 54,7  | 42,7  | 35,1 | 32,0 |
| 22      | 33,3        | 40,0        | 54,1        | 56,0        | 68,0        | 76,5        | 103,7 | 79,2  | 51,5  | 42,2  | 33,6 | 31,1 |
| 21      | 32,6        | 39,1        | 51,3        | 53,5        | 67,8        | 74,0        | 89,5  | 77,3  | 51,1  | 41,2  | 32,9 | 30,7 |
| 20      | 32,4        | 38,6        | 50,7        | 51,4        | 66,6        | 73,9        | 85,4  | 76,9  | 50,4  | 40,4  | 31,9 | 29,1 |
| 19      | 31,4        | 38,1        | 44,8        | 48,5        | 65,7        | 70,5        | 81,1  | 75,6  | 49,3  | 36,6  | 31,4 | 28,8 |
| 18      | 30,7        | 37,3        | 44,7        | 46,2        | 57,0        | 68,3        | 81,0  | 66,5  | 49,2  | 36,5  | 29,7 | 27,2 |
| 17      | 30,2        | 36,1        | 42,9        | 45,8        | 52,1        | 64,8        | 79,4  | 63,5  | 47,0  | 34,7  | 27,3 | 26,5 |
| 16      | 29,7        | 35,2        | 42,1        | 45,6        | 47,7        | 62,3        | 74,9  | 59,2  | 46,8  | 34,4  | 26,9 | 26,1 |
| 15      | 29,0        | 34,3        | 40,7        | 42,6        | 47,5        | 59,8        | 64,7  | 57,2  | 44,5  | 32,7  | 26,7 | 25,5 |
| 14      | 28,5        | 33,9        | 36,9        | 41,2        | 42,1        | 58,2        | 63,2  | 56,9  | 42,6  | 31,9  | 26,4 | 24,6 |
| 13      | 28,0        | 33,7        | 36,9        | 41,1        | 41,1        | 58,2        | 51,5  | 51,6  | 41,3  | 31,8  | 26,3 | 24,3 |
| 12      | 27,5        | 30,6        | 35,1        | 40,1        | 37,2        | 53,8        | 51,1  | 51,5  | 41,2  | 31,0  | 26,1 | 24,2 |
| 11      | 26,2        | 30,3        | 34,9        | 38,5        | 33,2        | 46,9        | 49,8  | 49,9  | 39,3  | 30,4  | 25,9 | 23,8 |
| 10      | 25,7        | 29,8        | 34,3        | 38,1        | 32,7        | 45,0        | 47,7  | 49,5  | 37,3  | 29,5  | 25,8 | 23,7 |
| 9       | 25,0        | 27,8        | 34,3        | 33,3        | 32,6        | 43,0        | 47,3  | 47,7  | 36,6  | 28,1  | 25,7 | 22,6 |
| 8       | 24,0        | 23,0        | 32,3        | 33,0        | 32,4        | 37,8        | 42,9  | 39,7  | 33,7  | 27,9  | 24,7 | 22,3 |
| 7       | 23,4        | 22,0        | 31,9        | 31,6        | 32,1        | 37,7        | 40,4  | 39,0  | 33,3  | 27,4  | 22,2 | 21,1 |
| 6       | 22,9        | 21,3        | 30,7        | 31,4        | 29,1        | 36,6        | 38,1  | 37,9  | 30,0  | 25,7  | 20,2 | 19,3 |
| 5       | 21,6        | 21,1        | 28,1        | 30,1        | 29,0        | 36,2        | 35,9  | 37,3  | 29,7  | 23,6  | 19,8 | 19,3 |
| 4       | 21,5        | 20,9        | 25,9        | 27,6        | 28,2        | 31,3        | 33,8  | 35,8  | 29,4  | 22,9  | 19,6 | 18,5 |
| 3       | 19,6        | 20,9        | 23,2        | 25,2        | 28,0        | 30,8        | 31,4  | 34,4  | 26,2  | 22,4  | 19,4 | 16,9 |
| 2       | 17,2        | 20,3        | 18,5        | 22,1        | 23,1        | 30,6        | 31,0  | 31,2  | 26,0  | 21,7  | 19,4 | 13,3 |
| 1       | 15,0        | 15,2        | 17,0        | 21,1        | 19,4        | 23,3        | 28,7  | 28,9  | 20,3  | 18,8  | 14,4 | 12,7 |

Tabla A6. Aportaciones entrantes a Entrepeñas y Buendía desde 1980/81 hasta 2017/18 ordenadas de mayor a menor dentro de cada mes y aportaciones en los meses transcurridos de 2018/19 (hm<sup>3</sup>). Señaladas en rojo las posiciones que ocupan las aportaciones de este año hidrológico. Marcadas con recuadro las aportaciones del año hidrológico anterior (2017/18).



CEDEX

|         | Oct         | Nov         | Dic          | Ene          | Feb          | Mar          | Abr          | May          | Jun          | Jul          | Ago          | Sep          |
|---------|-------------|-------------|--------------|--------------|--------------|--------------|--------------|--------------|--------------|--------------|--------------|--------------|
| 2018/19 | <b>28,9</b> | <b>90,8</b> | <b>152,6</b> | <b>197,4</b> | <b>261,3</b> | <b>304,6</b> |              |              |              |              |              |              |
| 38      | 93,1        | 149,1       | 361,2        | 796,2        | 956,0        | 1,064,5      | 1,170,0      | 1,254,4      | 1,305,9      | 1,347,1      | 1,382,2      | 1,419,0      |
| 37      | 62,2        | 140,8       | 322,7        | 532,1        | 708,9        | 1,049,4      | 1,124,3      | 1,187,8      | 1,252,6      | 1,302,6      | 1,343,3      | 1,375,4      |
| 36      | 52,2        | 140,1       | 225,1        | 510,9        | 619,2        | 769,4        | 937,5        | 1,086,2      | 1,182,4      | 1,248,4      | 1,295,8      | 1,339,2      |
| 35      | 49,5        | 139,6       | 214,5        | 425,7        | 593,4        | 695,7        | 801,8        | 910,5        | 1,008,8      | 1,136,3      | 1,203,4      | 1,253,5      |
| 34      | 49,1        | 125,7       | 212,0        | 408,6        | 556,7        | 672,7        | 799,9        | 907,7        | 991,6        | 1,059,6      | 1,097,6      | 1,129,7      |
| 33      | 43,8        | 104,1       | 204,0        | 379,0        | 533,5        | 671,6        | 776,8        | 896,7        | 974,5        | 1,023,9      | 1,062,8      | 1,104,3      |
| 32      | 43,0        | 93,1        | 203,2        | 348,6        | 525,0        | 666,7        | 758,1        | 873,5        | 970,6        | 1,017,2      | 1,055,4      | 1,091,5      |
| 31      | 40,9        | <u>93,1</u> | 193,2        | 330,7        | 468,8        | 542,7        | 657,2        | 808,0        | 932,1        | 972,5        | 1,008,4      | 1,039,5      |
| 30      | 40,7        | 86,5        | 189,2        | 295,9        | 373,0        | 487,3        | 646,4        | 764,2        | 843,1        | 895,8        | 943,3        | 986,0        |
| 29      | 40,2        | 85,7        | 183,7        | 270,4        | 361,6        | 479,8        | 594,2        | 747,6        | 802,2        | 878,0        | 937,1        | 975,2        |
| 28      | 39,2        | 84,7        | 167,6        | 265,9        | 358,8        | 466,2        | 581,1        | 703,7        | 801,3        | 845,0        | 880,6        | 911,3        |
| 27      | 37,4        | 78,6        | <u>161,4</u> | 249,0        | 351,6        | 432,8        | <u>568,7</u> | <u>660,2</u> | 762,9        | 807,2        | 838,6        | <u>874,5</u> |
| 26      | 37,2        | 77,6        | 150,3        | 236,3        | 338,4        | 432,4        | 558,4        | 658,4        | <u>755,9</u> | <u>801,3</u> | <u>834,9</u> | 867,4        |
| 25      | 36,7        | 76,2        | 143,9        | 223,6        | 332,5        | 431,6        | 544,5        | 611,4        | 708,8        | 751,0        | 786,4        | 823,3        |
| 24      | 34,0        | 76,1        | 143,8        | 223,0        | 316,3        | 423,9        | 512,6        | 596,1        | 654,8        | 689,3        | 721,2        | 747,9        |
| 23      | 33,6        | 75,9        | 137,1        | <u>205,2</u> | 286,2        | 422,4        | 512,2        | 592,7        | 637,4        | 673,9        | 712,6        | 747,7        |
| 22      | 33,3        | 75,8        | 131,0        | 190,4        | 280,6        | 392,2        | 495,7        | 569,1        | 608,9        | 667,7        | 703,6        | 730,8        |
| 21      | 32,6        | 75,4        | 130,3        | 176,8        | <u>272,6</u> | 354,2        | 466,8        | 562,2        | 605,7        | 654,4        | 687,3        | 720,0        |
| 20      | 32,4        | 74,1        | 126,8        | 176,7        | 252,9        | 328,7        | 460,8        | 561,3        | 604,8        | 634,4        | 661,7        | 687,2        |
| 19      | 31,4        | 71,3        | 121,4        | 172,4        | 243,2        | <u>322,4</u> | 444,3        | 544,7        | 602,5        | 633,6        | 659,5        | 680,6        |
| 18      | 30,7        | 70,2        | 120,6        | 170,0        | 237,8        | <u>316,7</u> | 442,0        | 504,1        | 594,0        | 623,5        | 649,4        | 673,0        |
| 17      | 30,2        | 70,1        | 116,5        | 162,6        | 226,9        | 311,1        | 407,6        | 486,8        | 531,3        | 564,0        | 601,4        | 633,4        |
| 16      | 29,7        | 69,8        | 113,7        | 161,9        | 225,1        | <u>308,1</u> | 390,1        | 486,3        | 530,1        | 560,5        | 590,7        | 615,0        |
| 15      | <u>29,0</u> | 69,7        | 108,4        | 161,7        | 219,4        | 297,6        | 385,9        | 481,7        | 515,0        | 556,2        | 582,7        | 610,4        |
| 14      | 28,5        | 65,7        | 108,3        | 159,1        | 213,5        | 281,8        | 358,8        | 408,7        | 495,6        | 546,0        | 572,9        | 602,0        |
| 13      | 28,0        | 62,9        | 107,4        | 156,3        | 209,2        | 266,5        | 355,4        | 394,4        | 428,0        | 461,2        | 487,3        | 511,1        |
| 12      | 27,5        | 61,1        | 105,9        | 148,8        | 198,9        | 250,2        | 330,0        | 379,5        | 426,5        | 449,7        | 477,0        | 503,1        |
| 11      | 26,2        | 59,9        | 105,6        | 148,5        | 196,0        | 245,8        | 294,2        | 353,4        | 404,3        | 440,9        | 469,9        | 493,5        |
| 10      | 25,7        | 59,7        | 102,6        | 146,8        | 194,4        | 240,5        | 278,9        | 347,4        | 396,6        | 440,2        | 467,2        | 489,8        |
| 9       | 25,0        | 53,8        | 95,2         | 143,8        | 182,0        | 232,2        | 276,8        | 336,1        | 392,7        | 424,5        | 458,6        | 488,4        |
| 8       | 24,0        | 49,4        | 94,6         | 143,7        | 176,4        | 231,0        | 274,1        | 327,0        | 382,9        | 420,8        | 450,9        | 475,1        |
| 7       | 23,4        | 49,3        | 88,0         | 141,7        | 173,8        | 227,0        | 270,5        | 317,5        | 368,6        | 411,0        | 436,7        | 461,3        |
| 6       | 22,9        | 46,4        | 86,2         | 113,2        | 172,8        | 222,6        | 266,0        | 311,2        | 348,5        | 372,1        | 391,9        | 407,3        |
| 5       | 21,6        | 44,8        | 79,7         | 109,7        | 143,9        | 219,4        | 265,1        | 309,9        | 339,9        | 365,6        | 385,0        | 404,6        |
| 4       | 21,5        | 41,8        | 78,3         | 107,5        | 141,4        | 211,5        | 251,5        | 303,0        | 332,7        | 355,1        | 374,7        | 403,8        |
| 3       | 19,6        | 40,5        | 68,0         | 101,8        | 137,7        | 180,5        | 247,4        | 278,6        | 304,8        | 327,7        | 347,1        | 364,0        |
| 2       | 17,2        | 38,3        | 59,0         | 95,6         | 118,7        | 172,1        | 212,5        | 260,2        | 289,5        | 317,0        | 341,6        | 361,0        |
| 1       | <u>15,0</u> | <u>30,2</u> | <u>47,2</u>  | <u>68,3</u>  | <u>87,7</u>  | 142,0        | 211,9        | 240,8        | 261,1        | 279,9        | 294,3        | 307,6        |

Tabla A7. Aportaciones entrantes a Entrepeñas y Buendía desde 1980/81 hasta 2017/18 acumuladas desde octubre de cada año y ordenadas de mayor a menor dentro de cada periodo y aportaciones en los meses transcurridos de 2018/19 (hm<sup>3</sup>). Señaladas en rojo las posiciones que ocupan las aportaciones de este año hidrológico. Marcadas con recuadro las aportaciones acumuladas del año hidrológico anterior (2017/18).