



RED EUROPEA DE SEGUIMIENTO INTENSIVO Y CONTINUO DE LOS ECOSISTEMAS FORESTALES

**RED DE NIVEL II
MEMORIA – 2015**

PARCELA 22 Pn (TERUEL)



**20
15**

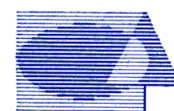

Tecmena, s.l.
TECNICAS DEL MEDIO NATURAL

**DIRECCIÓN GENERAL DE DESARROLLO RURAL Y POLÍTICA FORESTAL
SUBDIRECCIÓN GENERAL DE SILVICULTURA Y MONTES
ÁREA DE INVENTARIO Y ESTADÍSTICAS FORESTALES**

Clara del Rey, 22
28002 Madrid
Tel. 91 413 70 07
Fax. 91 510 20 57
correo@tecmena.com

Índice

1. Situación de la parcela	1
2. Caracterización de la parcela	2
2.1. Climatología	2
2.2. Geología y suelos	2
2.3. Vegetación	3
2.4. Caracterización forestal y dasométrica	4
3. Estado fitosanitario de la parcela	5
3.1. Defoliación y decoloración	5
3.2. Daños forestales	7
4. Instrumentación	22
5. Deposición atmosférica	24
5.1. pH	26
5.2. Conductividad	27
5.3. Potasio	28
5.4. Calcio	29
5.5. Magnesio	30
5.6. Sodio	31
5.7. Amonio	32
5.8. Cloro	33
5.9. Nitratos	34
5.10. Sulfatos	35
5.11. Interpretación de resultados.....	36
6. Calidad del aire. Inmisión	37
7. Análisis foliar	38
7.1. Macronutrientes	38
7.2. Micronutrientes	40
7.3. Interpretación de resultados.....	41
8. Desfronde	41
9. Fenología	43
10. Cintas diamétricas	46

INDICE DE TABLAS

TABLA 1: Características de la parcela.

TABLA 2: Datos meteorológicos parcela.

TABLA 3: Inventario florístico 2007-2009

TABLA 4: Características dasométricas

TABLA 5: Distribución de agentes dañinos en la parcela

TABLA 6: Distribución de síntomas y signos en la parcela

TABLA 7: Relación entre agentes, síntomas y signos observados

TABLA 8: Equipos de medición instalados

TABLA 9: Parámetros descriptores de la deposición atmosférica

TABLA 10: Caracterización pH

TABLA 11: Caracterización conductividad

TABLA 12: Caracterización potasio

TABLA 13: Caracterización calcio

TABLA 14: Caracterización magnesio

TABLA 15: Caracterización sodio

TABLA 16: Caracterización amonio

TABLA 17: Caracterización cloro

TABLA 18: Caracterización nitratos

TABLA 19: Caracterización sulfatos

TABLA 20: Inmisión atmosférica

TABLA 21: Análisis foliares por campaña bianual de muestreo para la parcela y especie. Macronutrientes

TABLA 22: Análisis foliares por campaña bianual de muestreo para la parcela y especie. Micronutrientes

TABLA 23: Resultados medios del análisis de desfronde

TABLA 24: Resultados de la evaluación fenológica

TABLA 25: Valor medio dendrómetros

INDICE DE FIGURAS

FIG 1: Posición y vistas de la parcela

FIG 2: Climodiagrama de la parcela

FIG 3: Caracterización dasométrica de la parcela

FIG 4: Histograma de defoliaciones por clases de daño y defoliación media

FIG 5: Tipos de defoliación

FIG 6: Daños forestales

FIG 7: Instrumentación

FIG 8: Variación temporal de pH

FIG 9: Variación temporal de conductividad

FIG 10: Variación temporal de potasio

FIG 11: Variación temporal de calcio

FIG 12: Variación temporal de magnesio

FIG 13: Variación temporal de sodio

FIG 14: Variación temporal de amonio

FIG 15: Variación temporal de cloro

FIG 16: Variación temporal de nitratos

FIG 17: Variación temporal de sulfatos

FIG 18: Variación temporal de inmisión por dosímetros

FIG 19: Evolución de macronutrientes

FIG 20: Evolución de micronutrientes

FIG 21: Fracciones de desfronde o litterfall. Serie histórica

FIG 22: Fases fenológicas. Inicio de fase

FIG 23: Fases fenológicas

FIG 24: Crecimiento diametral anual

1. Situación de la parcela.

La parcela representa el pinar de *Pinus sylvestris* del sector Maestracense de la provincia Castellano-Maestrazgo-Manchega (Rivas-Martínez).

Sus principales características se resumen en la siguiente tabla:

TABLA 1: Características de la parcela.

PARCELA	ESPECIE	PROVINCIA	T. MUNICIPAL	REPLANTEO	NIVEL
22 Pn	<i>Pinus nigra</i>	Teruel	Mora de Rubielos	14/07/1994	III

LATITUD	LONGITUD	XUTM	YUTM	ALTITUD	PENDIENTE	ORIENTACIÓN	PARAJE
+40°19'00"	-00°44'00"	693.000	4.467.000	1410	20	Sureste	La Olmedilla

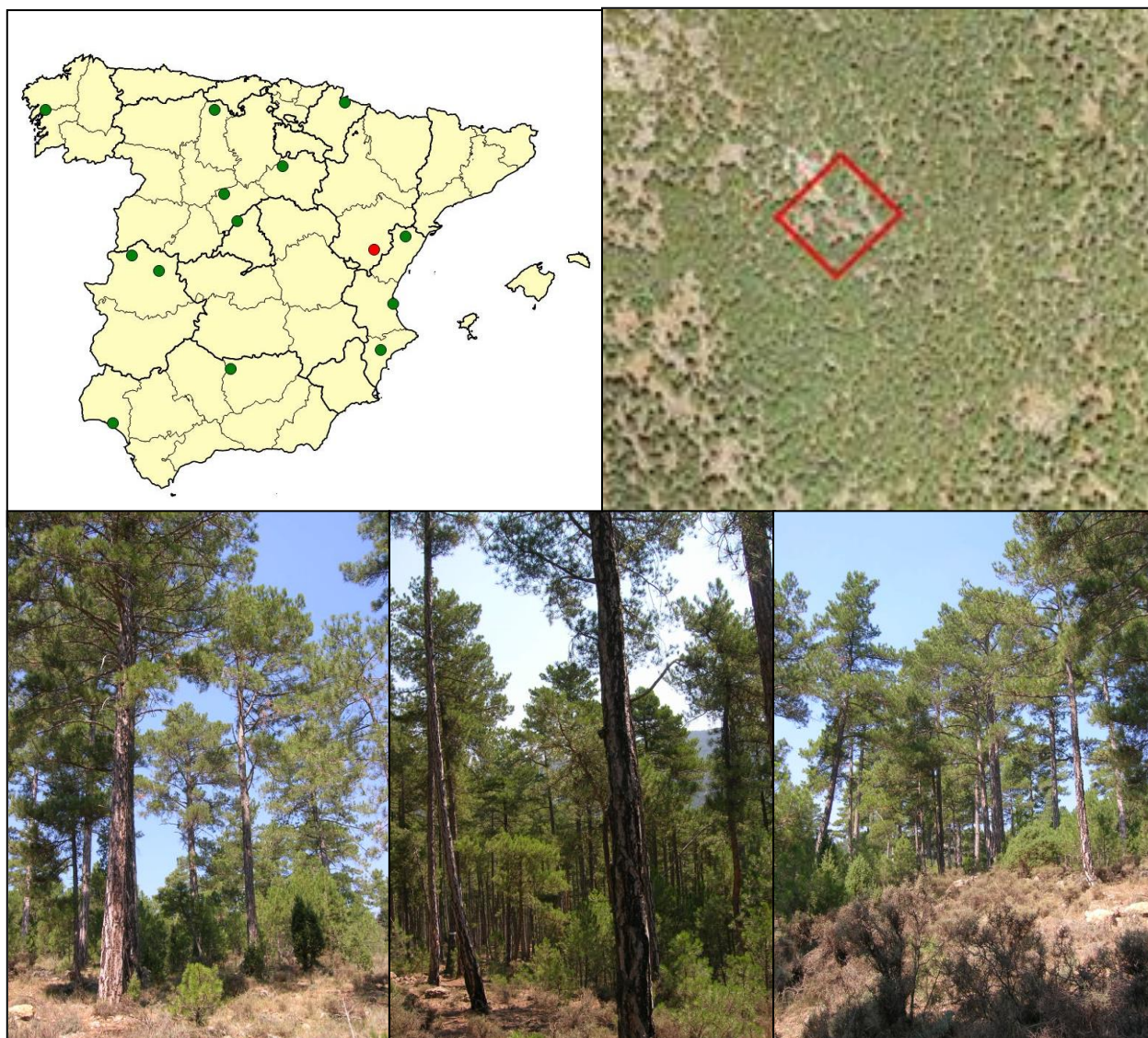

FIG 1: Posición y vistas de la parcela 22Pn

2. Caracterización de la parcela.

2.1. Climatología.

Las principales características de la parcela se dan en la siguiente tabla:

TABLA 2: Datos meteorológicos parcela.

	ENE	FEB	MAR	ABR	MAY	JUN	JUL	AGO	SEP	OCT	NOV	DIC	AÑO
T(°C)	3,0	2,9	5,0	6,6	10,5	13,3	17,5	17,5	15,0	10,1	5,6	2,7	9,2
P(mm)	30	33	39	42	65	59	37	40	47	72	48	46	559
T. Media Máximas Mes más Cálido							25						
T. Media Mínimas Mes más Frío												-2	

De acuerdo a clasificación de Allué, el clima se corresponde con un VI(VII) *Nemoral subestepario*.

De acuerdo a la clasificación en pisos bioclimáticos, la parcela se encuentra en el *Piso Supramediterráneo*.

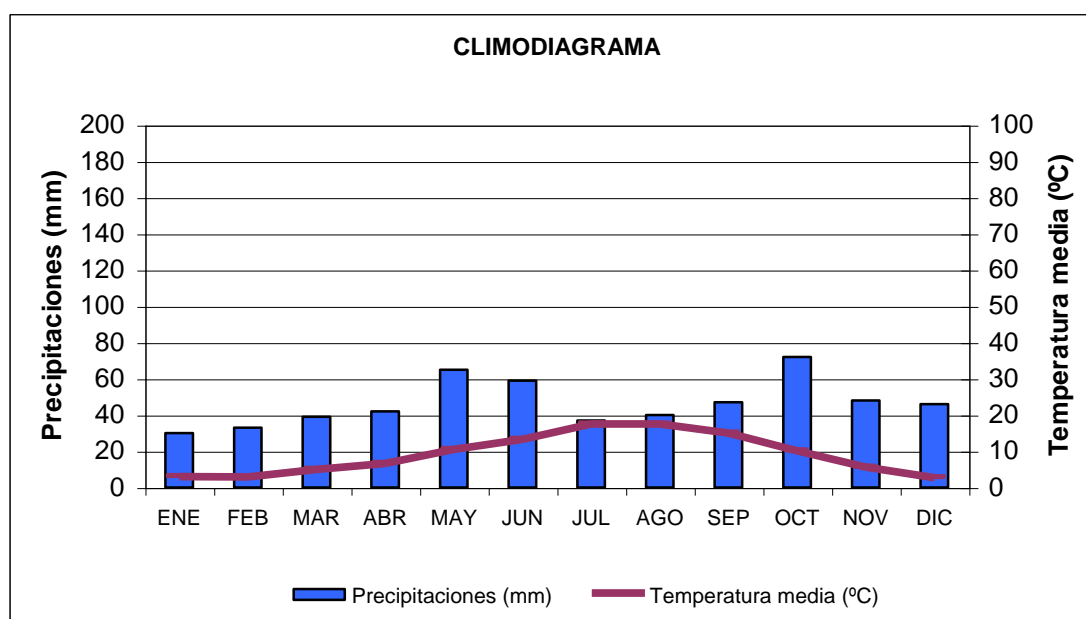

FIG 2: Climodiagrama de la parcela

2.2. Geología y Suelos.

Litología: caliza común.

Edafología: Calcisol lúvico.

Perfiles extremadamente pedregosos. Presenta tierra fina, aunque escasa, prácticamente decarbonatada, con abundancia de arcillas rojas que penetran y se extienden a través de los intersticios de la roca. La reacción del suelo es básica en superficie, tendiendo a aumentar en profundidad.

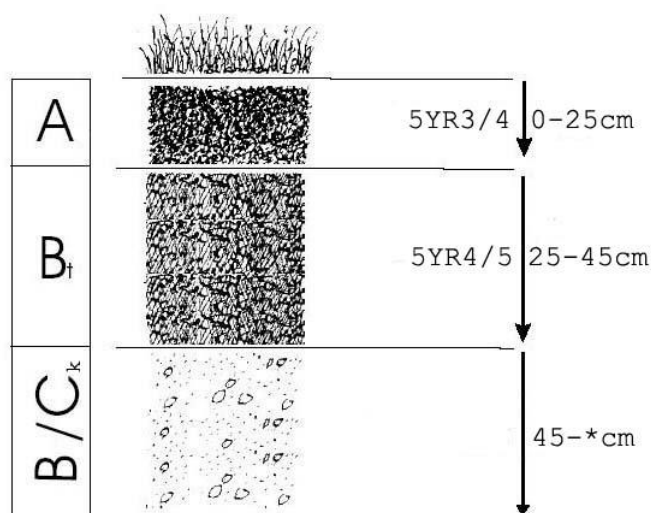

Horizonte	Espesor (cm)	Descripción
A	0-25	Pardo rojizo oscuro (5 YR 3/4) en seco; grumoso; franco; raíces abundantes finas y medias; límite neto.
B _t	25-45	Rojo pardusco (5 YR 4/5) en seco; grumoso-particular; entre 80-90 % de pedregosidad; raíces escasas gruesas; límite difuso.
B _{Ck}	45- *	Sin muestrear. Los fragmentos presentan recubrimientos calcáreos. La tierra del B penetrando en los intersticios de la roca.

2.3. Vegetación.

Vegetación actual: Pinar de pino salgareño (*Pinus nigra*) en tramo de regeneración, antes de las cortas finales, por lo que presentan copas estrechas y poco densas. Parcela en ladera con suave pendiente.

TABLA 3: Inventario florístico 2007-2009

	Cob		Cob
ESTRATO ARBÓREO	52,0	<i>Helianthemum marifolium</i> (L.) Miller	1,0
<i>Pinus nigra</i> Arnold	52,0	<i>Hieracium hoppeanum</i> Schultes	+
ESTRATO ARBUSTIVO	9,0	<i>Hieracium pseudopilosella</i> Ten.	+
<i>Amelanchier</i> sp.	+	<i>Hippocrepis</i> sp.	+
<i>Genista scorpius</i> (L.) DC.	3,5	<i>Juniperus phoenicea</i> L.	2,0
<i>Juniperus communis</i> L.	+	<i>Juniperus communis</i> L.	3,0
<i>Juniperus phoenicea</i> L.	+	<i>Koeleria vallesiana</i> (Honckeny) Gaudin	+
<i>Pinus nigra</i> Arnold	4,0	<i>Lavandula latifolia</i> Medicus	1,2
<i>Quercus ilex</i> L.	+	<i>Leuzea conifera</i> (L.) DC.	+
EST. SUBARBUSTIVO-HERBACEO	54,0	<i>Ononis pusilla</i> L.	+
<i>Aphyllanthes monspeliensis</i> L.	+	<i>Pinus nigra</i> Arnold	5,2

	Cob		Cob
<i>Argyrobolium zanonii</i> (Turra) P.W. Ball	+	<i>Potentilla cinerea</i> Chaix ex Vill.	0,3
<i>Avenula pratensis</i> (L.) Dumort.	+	<i>Rubia peregrina</i> L.	+
<i>Biscutella valentina</i> (L.) Heywood	+	<i>Teucrium chamaedrys</i> L.	+
<i>Brachypodium retusum</i> (Pers.) Beauv.	30,0	<i>Thymus vulgaris</i> L.	0,5
<i>Centaurea</i> sp.	+	<i>Viola</i> sp.	+
<i>Echinops sphaerocephalus</i> L.	+	ESTRATO MUSCINAL-LIQUENICO	1,0
<i>Euphorbia polygalifolia</i> Boiss. & Reuter	+	<i>Cladonia convoluta</i>	+
<i>Galium</i> sp.	+	<i>Cladonia rangiformis</i>	+
<i>Genista scorpius</i> (L.) DC.	0,5	<i>Hypnum cupressiforme</i> Hedw.	+

Vegetación potencial: La parcela se encuentra en transición entre las series 14 a Serie oromediterránea maestrazgo-conquense basofila de *Juniperus sabina* o *sabina rastrera* (*Sabino-Pinetosylvestris sigmetum*) y la serie 19 c, Serie supra-mesomediterránea catalano-maestrazgo-aragonesa de *Quercus faginea*. *Violo-Querceto fagineae sigmetum*.

2.4. Caracterización forestal y dasométrica.

La parcela se sitúa en una masa monoespecífica regular de pino salgareño (*Pinus nigra*) en estado de fustal de 80-100 años de edad, cuyas características principales se resumen a continuación:

TABLA 4: Características dasométricas. Área de la parcela, número de pies en la parcela, densidad en pies/ha, Número de pies de la especie principal, número de pies de otras especies, número de pies muertos, edad media, diámetro medio, área basimétrica, diámetro medio cuadrático, altura media, altura dominante, existencias.

Parcela	Area ha	N par	N/ha	Sp.p	Otras	Muerto	Edad años	D med (cm)	AB m ² /ha	D m c cm	Alt m	Alt do m	Exist m ³ cc
22 Pn	0,2500	98	392	98	0	0	81-100	27,11	24,60	28,27	12,56	15,40	33,53

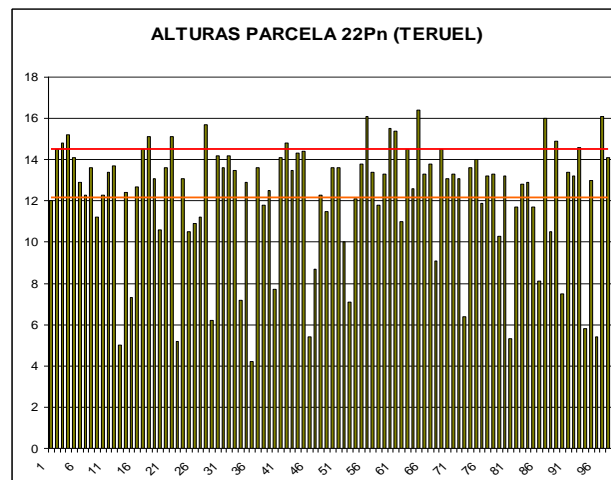
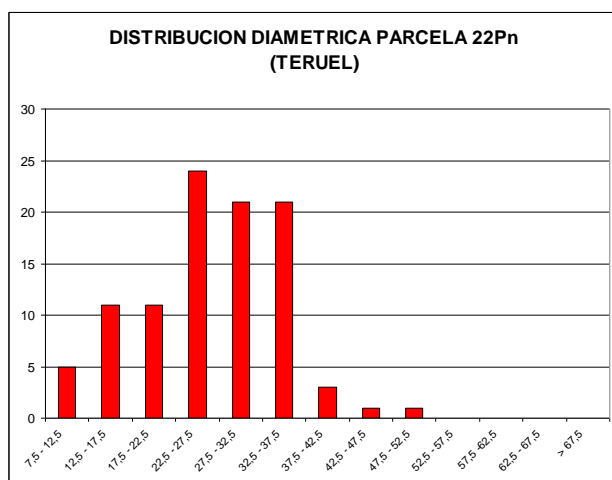

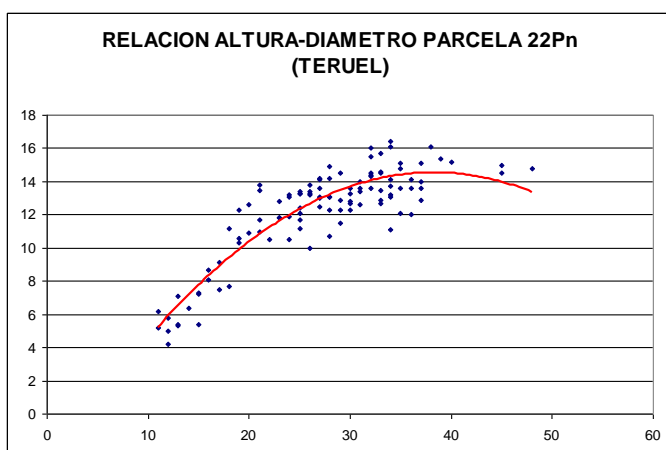

CD	N parc	N ha	h	Esb	Exist parc	Exist ha
7,5 - 12,5	4	16	4,8	47,6	0,14	0,55
12,5 - 17,5	11	44	8,0	53,3	0,71	2,83
17,5 - 22,5	11	44	10,6	53,0	1,52	6,09
22,5 - 27,5	23	92	12,6	50,5	5,91	23,63
27,5 - 32,5	19	76	14,0	46,8	7,11	28,44
32,5 - 37,5	23	92	14,8	42,4	12,29	49,16
37,5 - 42,5	5	20	15,0	37,6	3,52	14,09
42,5 - 47,5	1	4	14,6	32,5	1,05	4,20
47,5 - 52,5	1	4	13,6	27,2	1,29	5,14
52,5 - 57,5						
57,5 - 62,5						
62,5 - 67,5						
> 62,5						
TOTAL	98	392			33,53	134,12

FIG 3: Distribución diamétrica de la parcela; distribución de alturas y comparación con las alturas media y dominante; relación de alturas-diámetros; frecuencias, alturas, esbelteces y existencias por clase diamétrica.

3. Estado fitosanitario de la parcela.

3.1. Defoliación y decoloración.

En la presente revisión, la parcela presenta buen estado fitosanitario, con una defoliación media del 21,94% dentro por tanto de la escala de daños ligeros, categoría donde se han calificado más del 90% de los pies evaluados, en lo que supone una mejoría con respecto a la pasada revisión, con una disminución del parámetro próxima a dos puntos porcentuales, inferior sin embargo al umbral de cinco que supondría una variación significativa en términos estadísticos de acuerdo a la normativa europea en materia de redes forestales. Mejor comportamiento presenta sin embargo la distribución por clases de defoliación, de forma que los pies calificados con daño moderado decrecen considerablemente a lo largo del último año

Atendiendo a la serie histórica de datos, continúa observándose la tónica de los últimos años: defoliaciones medias en torno al 20-23% y escasa representación de árboles con daño moderado, muy alejado de los bienios 1995-1996 y 2001-2002 en que se registraron los peores resultados desde el replanteo del punto. Se rompe además la tendencia ascendente que venía presentando el parámetro desde 2011, indicando una mejoría de la masa.

En la misma línea se ha comportado también el segundo gran parámetro definitorio del estado fitosanitario del arbolado, la decoloración, que si bien en grado ligero se observa en casi el 17% de la población en la revisión del año en curso; reduciéndose –si bien en menor medida- y evidenciando la mejoría experimentada por la masa.

Los principales resultados pueden verse en el gráfico adjunto:

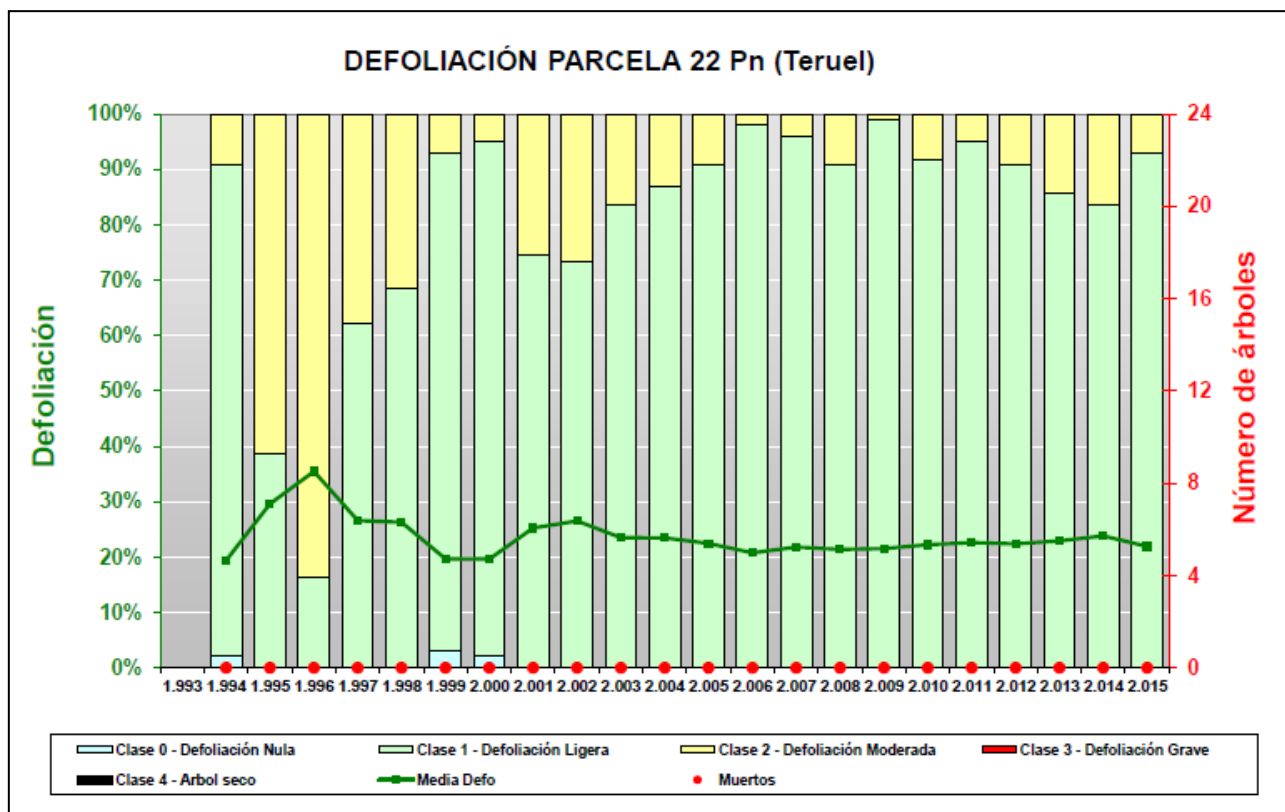

FIG 4: Histograma de defoliaciones por clases de daño y defoliación media de la parcela. Serie histórica.



FIG 5: Defoliación 15%, 20% y 25%

3.2. Daños forestales.

Los principales agentes dañinos identificados se resumen en la siguiente tabla, indicándose el número de pies afectados, sus características dendrométricas, defoliación y decoloración asociadas y la diferencia con los valores medios de la parcela.

TABLA 5: Distribución de agentes dañinos en la parcela: pies afectados (Npar), Extensión de los daños en clases de porcentajes en grado de 1 a 7 (Extensión), pies afectados por ha (N/ha), porcentaje de pies afectados (%), defoliación y decoloración de los pies afectados por cada agente (Defo/Deco), diferencia de las defoliaciones y decoloraciones con las medias de la parcela (DifDefo y DifDeco, marcados en **rojo** si el valor de los pies afectados es superior al valor medio de la parcela y en **verde** en caso contrario), diámetro (Diam) y altura medias (Alt) de los pies afectados por cada agente y diferencias con los valores medios de la parcela (DifDiam y DifAlt).

	N par	Extensión	N/ha	%	Defo	Deco	Dif Defo	Dif Deco	Diam	Alt	Dif Diam	Dif Alt
ANIMALES												
Aves	3	1,33	12	3,06	20,00	0,00	-1,94	-0,17	29,67	15,30	2,55	2,74
Tronco	3	1,33	12	3,06	20,00	0,00	-1,94	-0,17	29,67	15,30	2,55	2,74
INSECTOS												
Defoliadores	55	1,00	220	56,12	22,73	0,18	0,79	0,01	25,89	11,82	-1,22	-0,74
Acíc. del año	1	1,00	4	1,02	20,00	0,00	-1,94	-0,17	33,00	13,20	5,89	0,64
Acíc. antiguas	33	1,00	132	33,67	22,73	0,18	0,79	0,01	25,18	11,85	-1,93	-0,71
Acíc. todas edades	19	1,00	76	19,39	23,16	0,21	1,22	0,04	26,16	11,49	-0,95	-1,07
<i>Luperus espanoli</i>	1	1,00	4	1,02	20,00	0,00	-1,94	-0,17	34,00	14,30	6,89	1,74
Acíc. del año	1	1,00	4	1,02	20,00	0,00	-1,94	-0,17	34,00	14,30	6,89	1,74
<i>Thaumetopoea pityocampa</i>	1	1,00	4	1,02	20,00	0,00	-1,94	-0,17	29,00	13,40	1,89	0,84
Acíc. del año	1	1,00	4	1,02	20,00	0,00	-1,94	-0,17	29,00	13,40	1,89	0,84
Perforadores	5	1,00	20	5,10	20,00	0,20	-1,94	0,03	29,40	14,58	2,29	2,02
Tronco	4	1,00	16	4,08	20,00	0,25	-1,94	0,08	30,00	14,90	2,89	2,34
<i>Tomicus piniperda</i>	1	1,00	4	1,02	20,00	0,00	-1,94	-0,17	27,00	13,30	-0,11	0,74
Ramillos <2 cm	1	1,00	4	1,02	20,00	0,00	-1,94	-0,17	27,00	13,30	-0,11	0,74
Chupadores	55	1,00	220	56,12	21,64	0,15	-0,30	-0,03	26,82	12,48	-0,29	-0,08
Acíc. antiguas	32	1,00	128	32,65	21,56	0,16	-0,38	-0,02	25,34	12,36	-1,77	-0,20
Acíc. todas edades	23	1,00	92	23,47	21,74	0,13	-0,20	-0,04	28,87	12,66	1,76	0,09
ENFERMEDADES												
Hongos pudrición	3	1,00	12	3,06	21,67	0,00	-0,27	-0,17	25,67	11,30	-1,45	-1,26
Ramas 2-10 cm	2	1,00	8	2,04	22,50	0,00	0,56	-0,17	18,50	8,95	-8,61	-3,61
<i>Phellinus pini</i>	1	1,00	4	1,02	20,00	0,00	-1,94	-0,17	40,00	16,00	12,89	3,44
Tronco	1	1,00	4	1,02	20,00	0,00	-1,94	-0,17	40,00	16,00	12,89	3,44
AG.ABIÓTICOS												
Fact. físicos	7	1,00	28	7,14	21,43	0,14	-0,51	-0,03	27,29	12,44	0,17	-0,12
Ramillos <2 cm	1	1,00	4	1,02	20,00	0,00	-1,94	-0,17	25,00	13,60	-2,11	1,04
Ramas 2-10 cm	5	1,00	20	5,10	22,00	0,20	0,06	0,03	27,80	12,54	0,69	-0,02
Ramas tam. variable	1	1,00	4	1,02	20,00	0,00	-1,94	-0,17	27,00	10,80	-0,11	-1,76
Sequía	21	1,00	84	21,43	22,38	0,14	0,44	-0,03	28,76	12,67	1,65	0,11
Acíc. antiguas	21	1,00	84	21,43	22,38	0,14	0,44	-0,03	28,76	12,67	1,65	0,11
Viento/Tornado	1	1,00	4	1,02	20,00	0,00	-1,94	-0,17	31,00	13,70	3,89	1,14
Ramillos <2 cm	1	1,00	4	1,02	20,00	0,00	-1,94	-0,17	31,00	13,70	3,89	1,14
ANTRÓPICOS												
Podas	1	1,00	4	1,02	20,00	0,00	-1,94	-0,17	25,00	13,80	-2,11	1,24
Tronco	1	1,00	4	1,02	20,00	0,00	-1,94	-0,17	25,00	13,80	-2,11	1,24
Op. en pies próximos	1	1,00	4	1,02	25,00	0,00	3,06	-0,17	14,00	5,40	-13,11	-7,16
Tronco	1	1,00	4	1,02	25,00	0,00	3,06	-0,17	14,00	5,40	-13,11	-7,16

	N par	Extensión	N/ha	%	Defo	Deco	Dif Defo	Dif Deco	Diam	Alt	Dif Diam	Dif Alt
INCENDIOS												
Fuego	11	1,09	44	11,22	20,45	0,18	-1,49	0,01	29,82	13,60	2,71	1,04
Tronco	3	1,00	12	3,06	20,00	0,33	-1,94	0,16	27,33	13,43	0,22	0,87
Cuello raíz	8	1,13	32	8,16	20,63	0,13	-1,32	-0,05	30,75	13,66	3,64	1,10
OTROS DAÑOS												
Bacterias	1	1,00	4	1,02	30,00	0,00	8,06	-0,17	15,00	6,00	-12,11	-6,56
Ramas 2-10 cm	1	1,00	4	1,02	30,00	0,00	8,06	-0,17	15,00	6,00	-12,11	-6,56
Falta luz	46	1,07	184	46,94	22,39	0,15	0,45	-0,02	26,24	12,64	-0,87	0,08
Acíc. antiguas	2	1,50	8	2,04	27,50	0,50	5,56	0,33	16,00	9,55	-11,11	-3,01
Acíc. todas edades	2	2,00	8	2,04	32,50	0,00	10,56	-0,17	15,50	7,80	-11,61	-4,76
Ramillos <2 cm	2	1,00	8	2,04	22,50	0,00	0,56	-0,17	21,00	10,00	-6,11	-2,56
Ramas 2-10 cm	6	1,00	24	6,12	22,50	0,00	0,56	-0,17	22,33	12,57	-4,78	0,00
Ramas tam. variable	34	1,00	136	34,69	21,47	0,18	-0,47	0,00	28,47	13,28	1,36	0,71
Inter.físicas	9	1,00	36	9,18	23,33	0,22	1,39	0,05	25,11	12,01	-2,00	-0,55
Ramillos <2 cm	2	1,00	8	2,04	27,50	0,50	5,56	0,33	20,50	10,70	-6,61	-1,86
Ramas 2-10 cm	4	1,00	16	4,08	21,25	0,00	-0,69	-0,17	25,75	12,15	-1,36	-0,41
Ramas tam. variable	1	1,00	4	1,02	25,00	0,00	3,06	-0,17	15,00	8,30	-12,11	-4,26
Tronco	2	1,00	8	2,04	22,50	0,50	0,56	0,33	33,50	14,90	6,39	2,34
Compet/Espeura	1	5,00	4	1,02	20,00	0,00	-1,94	-0,17	33,00	15,10	5,89	2,54
Tronco	1	5,00	4	1,02	20,00	0,00	-1,94	-0,17	33,00	15,10	5,89	2,54
AG.DESCONOCIDO												
Ag.desconocido	130	1,01	520	100,00	21,54	0,18	-0,40	0,00	27,78	12,96	0,66	0,40
Acíc. del año	7	1,00	28	7,14	22,14	0,00	0,20	-0,17	27,43	12,79	0,32	0,22
Acíc. antiguas	39	1,00	156	39,80	21,15	0,23	-0,79	0,06	27,87	13,42	0,76	0,85
Acíc. todas edades	3	1,00	12	3,06	20,00	0,00	-1,94	-0,17	28,33	12,97	1,22	0,40
Brotos del año	1	1,00	4	1,02	20,00	0,00	-1,94	-0,17	31,00	13,70	3,89	1,14
Ramillos <2 cm	5	1,00	20	5,10	21,00	0,20	-0,94	0,03	30,60	12,72	3,49	0,16
Ramas 2-10 cm	11	1,09	44	11,22	23,64	0,27	1,70	0,10	25,64	12,31	-1,48	-0,25
Ramas tam. variable	8	1,00	32	8,16	23,13	0,50	1,19	0,33	27,75	12,56	0,64	0,00
Yemas	28	1,00	112	28,57	21,25	0,14	-0,69	-0,03	27,79	12,58	0,67	0,02
Tronco	20	1,00	80	20,41	21,00	0,05	-0,94	-0,12	28,90	13,44	1,79	0,87
Cuello raíz	7	1,00	28	7,14	21,43	0,14	-0,51	-0,03	24,57	12,11	-2,54	-0,45

En cuanto a la presencia de agentes dañinos identificados, destaca en primer lugar la aparición de callos o anillamientos transversales en los troncos debidos a la acción de **picidos** en sus estrategias de marcaje del territorio, que picotean alrededor de los troncos dando lugar a patentes engrosamientos de la corteza, asociados en ocasiones a resinosis, más patentes en años de temperaturas anormalmente altas, como el que nos ocupa, y que son muy frecuentes en la mitad septentrional de Aragón, sin mayor significación fitosanitaria. Este tipo de afecciones se ha visto ya en anteriores revisiones, y en la mayoría de los casos se trata de heridas ya cicatrizadas, por lo que la posibilidad de colonización por patógenos oportunistas que aprovecharan las heridas abiertas para penetrar en el árbol se ve disminuida.

Con respecto a la presencia de insectos se observa en primer lugar la abundancia de **defoliadores** presentes en la mitad de los pies evaluados, en lo que supone una ligera disminución con respecto a los daños habidos el año anterior y que nos indicaría unas mejores condiciones de la masa; viéndose mordeduras y festoneados a lo largo de la acícula, presumiblemente debido a la acción de braquiderinos (*Brachyderes sp*, *Pachyrhinus sp*,...) como pone de manifiesto su predilección por acículas de mayor edad, junto con mordeduras del ápice a la base de la acícula, identificándose a *Luperus espanoli* entre los agentes causantes. Cabe destacar sin embargo la aparición de daños incipientes de procesionaria del pino,

Thaumetopoea pityocampa, plaga ya observada en revisiones anteriores pero no en el año precedente, en alguna ocasión ligada a daños forestales de consideración, y que encuentra unas condiciones idóneas para su desarrollo en este tipo de pinares de laricio del Bajo Aragón, donde incluso la Organización Internacional de Lucha Biológica (OILB) llegó a desarrollar importantes estudios de seguimiento del defoliador.

Un segundo grupo de insectos ampliamente representados son los **chupadores actuando sobre más de la mitad del arbolado muestra**, y reducen sin embargo su actividad con respecto a la evaluación anterior, en la que su presencia era prácticamente generalizada. La penetración del estilete succionador en la epidermis foliar causa bandeados amarillentos, por desecación y necrosis de los tejidos afectados, y es fácilmente apreciable al tacto, a través de la leve exudación de resina que taponan la herida y sobresale de la acícula. Aunque la afección puede llegar a matar a la acícula afectada, sobre todo en condiciones de sequía, el grado general de daño es ligero, sin que se registren daños de consideración asociados. Se advierte también algún ramillo terminal atabacado debido a la alimentación de maduración sexual del escoltido *Tomicus piniperda*, ya observado en años precedentes pero sin mayor importancia, al no haberse apreciado daños de la fase larvaria, que es la realmente peligrosa para el hospedante, al afectar al cambium y comprometer gravemente su supervivencia.

En la presente revisión se han advertido daños frecuentes por **sequía** en uno de cada cinco pinos evaluados; que se manifiesta básicamente en forma de microfilia o anormal desarrollo de la hoja, y de quien sí se advierte unas mayores tasas de defoliación asociadas, poniendo de manifiesto su capacidad debilitadora, junto con fenómenos de amarilleamiento o marchitamiento de las acículas más antiguas, en una típica estrategia de reducción del follaje para reducir las pérdidas de agua por transpiración; y que al progresar llevan a marchitar algunos ramillos enteros que adquieren un típico color rojizo. El fenómeno de sequía podría verse amplificado tras las elevadas temperaturas registradas a mediados del verano, que aumentarían las pérdidas de agua. De forma muy aislada se registra algún daño mecánico antiguo por podas u operaciones de arrastre de troncos abatidos en las inmediaciones, aunque en la mayoría de los casos se trata de daños ya cicatrizados y sin incidencia en el estado fitosanitario del pie afectado; al igual que sucede con algunos socarramientos en la base del tronco debido al paso de un antiguo incendio del que tanto el arbolado como la vegetación de sotobosque se han recuperado.

Como ya se ha indicado en anteriores evaluaciones, se advierten daños puntuales de competencia por **falta de luz** en casi la mitad de los pies, debida sobre todo a fenómenos de autopoda, en los que el árbol afectado tiende a desprenderse de la ramificación inferior para favorecer el crecimiento en altura y el desarrollo de la fracción apical de la copa; con un notable incremento sin embargo con respecto a la revisión anterior, debido posiblemente a las peores condiciones hídricas de la estación que a un exceso de competencia, en una parcela con una densidad ligeramente inferior a los 400 pies/ha buena por tanto para el desarrollo de la especie; y que aumentase el efecto desestabilizador de la competencia. Se han registrado también daños aislados debidos a **interacciones físicas**, en las que el pie afectado pese a recibir luz directamente en el ápice, tiene dificultades para expandir su ramificación por impedirlo la cercanía de los pies colindantes. Este tipo de fenómenos, como es lógico, afectan más a los pies de dimensiones inferiores al vuelo medio de la masa.

Por último, y sin que se pueda determinar la causa con exactitud, se advierten **amarilleamientos y enrojecimientos** de distinta naturaleza en las acículas más antiguas, en casi el 40% de los pies evaluados, junto con algunos **enrollamientos** de las acículas del año en curso en una menor proporción; **puntisecados** en ramillos y **resinosis** en yemas, más ampliamente distribuidas; así como algunas tumoraciones y resinosis en los troncos, quizá ligadas estas últimas a las elevadas temperaturas registradas a mediados del verano; no asociadas sin embargo a daños forestales de consideración.

En los enebros del nivel de sotobosque se ha observado proliferación de muérdago enano, *Arceuthobium oxycedri*.

El conjunto de **síntomas y signos** observados se resumen en la tabla adjunta.

TABLA 6: Distribución de síntomas y signos en la parcela: pies afectados (Npar), Extensión de los daños en clases de porcentajes en grado de 1 a 7 (Extensión), pies afectados por ha (N/ha), porcentaje de pies afectados (%), defoliación y decoloración de los pies afectados por cada agente (Defo/Deco), diferencia de las defoliaciones y decoloraciones con las medias de la parcela (DifDefo y DifDeco, marcados en **rojo** si el valor de los pies afectados es superior al valor medio de la parcela y en **verde** en caso contrario), diámetro (Diam) y altura medias (Alt) de los pies afectados por cada agente y diferencias con los valores medios de la parcela (DifDiam y DifAlt).

	N par	Extensión	N/ha	%	Defo	Deco	Dif Defo	Dif Deco	Diam	Alt	Dif Diam	Dif Alt
HOJAS/ACÍCULAS												
Acíc. del año	10	1,00	40	10,20	21,50	0,00	-0,44	-0,17	28,80	13,04	1,69	0,48
Comidos/perdidos	3	1,00	12	3,06	20,00	0,00	-1,94	-0,17	32,00	13,63	4,89	1,07
Agujeros/Parc. comidas	3	1,00	12	3,06	20,00	0,00	-1,94	-0,17	32,00	13,63	4,89	1,07
Deformaciones	7	1,00	28	7,14	22,14	0,00	0,20	-0,17	27,43	12,79	0,32	0,22
Enrolladas	7	1,00	28	7,14	22,14	0,00	0,20	-0,17	27,43	12,79	0,32	0,22
Acíc. antiguas	127	1,01	508	100,00	21,97	0,19	0,03	0,02	26,50	12,56	-0,62	0,00
Comidos/perdidos	35	1,03	140	35,71	23,00	0,20	1,06	0,03	24,66	11,72	-2,46	-0,84
Agujeros/Parc. comidas	25	1,00	100	25,51	23,00	0,20	1,06	0,03	25,24	11,75	-1,87	-0,81
Muecas	8	1,00	32	8,16	21,88	0,13	-0,07	-0,05	25,00	12,18	-2,11	-0,39
Caída prematura	2	1,50	8	2,04	27,50	0,50	5,56	0,33	16,00	9,55	-11,11	-3,01
Dec. Verde-amarillo	48	1,00	192	48,98	21,04	0,21	-0,90	0,04	26,92	12,95	-0,20	0,39
Punteado	1	1,00	4	1,02	15,00	0,00	-6,94	-0,17	25,00	12,60	-2,11	0,04
Bandeado	31	1,00	124	31,63	21,77	0,16	-0,17	-0,01	25,35	12,35	-1,76	-0,21
Apical	2	1,00	8	2,04	20,00	1,00	-1,94	0,83	28,00	14,30	0,89	1,74
Parcial	14	1,00	56	14,29	20,00	0,21	-1,94	0,04	30,36	14,11	3,24	1,55
Dec. Rojo-marrón	23	1,00	92	23,47	21,96	0,17	0,02	0,00	26,35	12,91	-0,76	0,35
Completa	4	1,00	16	4,08	22,50	0,25	0,56	0,08	23,25	11,35	-3,86	-1,21
Apical	2	1,00	8	2,04	25,00	0,00	3,06	-0,17	25,50	12,90	-1,61	0,34
Parcial	17	1,00	68	17,35	21,47	0,18	-0,47	0,00	27,18	13,28	0,06	0,72
Microfilia	21	1,00	84	21,43	22,38	0,14	0,44	-0,03	28,76	12,67	1,65	0,11
Acíc. todas edades	47	1,04	188	47,96	22,66	0,15	0,72	-0,02	27,17	12,00	0,06	-0,56
Comidos/perdidos	21	1,10	84	21,43	24,05	0,19	2,11	0,02	25,14	11,14	-1,97	-1,42
Agujeros/Parc. comidas	15	1,00	60	15,31	23,00	0,13	1,06	-0,04	26,07	11,38	-1,05	-1,18
Muecas	4	1,00	16	4,08	23,75	0,50	1,81	0,33	26,50	11,90	-0,61	-0,66
Caída prematura	2	2,00	8	2,04	32,50	0,00	10,56	-0,17	15,50	7,80	-11,61	-4,76
Dec. Verde-amarillo	23	1,00	92	23,47	21,74	0,13	-0,20	-0,04	28,87	12,66	1,76	0,09
Bandeado	23	1,00	92	23,47	21,74	0,13	-0,20	-0,04	28,87	12,66	1,76	0,09
Dec. Rojo-marrón	3	1,00	12	3,06	20,00	0,00	-1,94	-0,17	28,33	12,97	1,22	0,40
Completa	1	1,00	4	1,02	25,00	0,00	3,06	-0,17	36,00	12,60	8,89	0,04
Apical	1	1,00	4	1,02	15,00	0,00	-6,94	-0,17	23,00	12,80	-4,11	0,24
Parcial	1	1,00	4	1,02	20,00	0,00	-1,94	-0,17	26,00	13,50	-1,11	0,94
RAMAS/BROTOS												
Brotos del año	1	1,00	4	1,02	20,00	0,00	-1,94	-0,17	31,00	13,70	3,89	1,14
Muerto/moribundo	1	1,00	4	1,02	20,00	0,00	-1,94	-0,17	31,00	13,70	3,89	1,14
Ramillos <2 cm	12	1,00	48	12,24	22,08	0,17	0,14	-0,01	26,58	12,13	-0,53	-0,43
Rotura	4	1,00	16	4,08	23,75	0,25	1,81	0,08	24,25	12,18	-2,86	-0,39
Muerto/moribundo	8	1,00	32	8,16	21,25	0,13	-0,69	-0,05	27,75	12,11	0,64	-0,45
Ramas 2-10 cm	30	1,03	120	30,61	23,00	0,13	1,06	-0,04	24,70	12,00	-2,41	-0,56
Deformaciones	4	1,25	16	4,08	26,25	0,50	4,31	0,33	17,25	7,85	-9,86	-4,71
Otras deformaciones	1	1,00	4	1,02	20,00	0,00	-1,94	-0,17	13,00	4,60	-14,11	-7,96
Tumores	3	1,33	12	3,06	28,33	0,67	6,39	0,49	18,67	8,93	-8,45	-3,63

	N par	Extensión	N/ha	%	Defo	Deco	Dif Defo	Dif Deco	Diam	Alt	Dif Diam	Dif Alt
Signos hongos	2	1,00	8	2,04	22,50	0,00	0,56	-0,17	18,50	8,95	-8,61	-3,61
C.fructificación	2	1,00	8	2,04	22,50	0,00	0,56	-0,17	18,50	8,95	-8,61	-3,61
Rotura	7	1,00	28	7,14	21,43	0,14	-0,51	-0,03	30,14	14,01	3,03	1,45
Muerto/moribundo	16	1,00	64	16,33	22,81	0,06	0,87	-0,11	25,38	12,75	-1,74	0,19
Heridas	1	1,00	4	1,02	25,00	0,00	3,06	-0,17	18,00	8,60	-9,11	-3,96
Descortezamientos	1	1,00	4	1,02	25,00	0,00	3,06	-0,17	18,00	8,60	-9,11	-3,96
Ramas tam. variable	44	1,00	176	44,90	21,82	0,23	-0,12	0,05	28,00	12,98	0,89	0,42
Rotura	2	1,00	8	2,04	22,50	0,00	0,56	-0,17	21,00	9,55	-6,11	-3,01
Muerto/moribundo	42	1,00	168	42,86	21,79	0,24	-0,15	0,07	28,33	13,14	1,22	0,58
Yemas	28	1,00	112	28,57	21,25	0,14	-0,69	-0,03	27,79	12,58	0,67	0,02
Resinosis	28	1,00	112	28,57	21,25	0,14	-0,69	-0,03	27,79	12,58	0,67	0,02
TRONCO/C.RAÍZ												
Tronco	36	1,14	144	36,73	20,83	0,11	-1,11	-0,06	29,11	13,74	2,00	1,18
Deformaciones	12	1,08	48	12,24	20,83	0,00	-1,11	-0,17	26,50	12,84	-0,61	0,28
Otras deformaciones	6	1,17	24	6,12	19,17	0,00	-2,77	-0,17	29,50	14,75	2,39	2,19
Tumores	6	1,00	24	6,12	22,50	0,00	0,56	-0,17	23,50	10,93	-3,61	-1,63
Signos insectos	4	1,00	16	4,08	20,00	0,25	-1,94	0,08	30,00	14,90	2,89	2,34
Perforaciones,serrín	4	1,00	16	4,08	20,00	0,25	-1,94	0,08	30,00	14,90	2,89	2,34
Signos hongos	1	1,00	4	1,02	20,00	0,00	-1,94	-0,17	40,00	16,00	12,89	3,44
C.fructificación	1	1,00	4	1,02	20,00	0,00	-1,94	-0,17	40,00	16,00	12,89	3,44
Otros signos	2	1,00	8	2,04	22,50	0,50	0,56	0,33	29,50	13,75	2,39	1,19
Heridas	4	1,00	16	4,08	22,50	0,25	0,56	0,08	30,00	14,55	2,89	1,99
Descortezamientos	2	1,00	8	2,04	22,50	0,50	0,56	0,33	33,50	14,90	6,39	2,34
Grietas	1	1,00	4	1,02	20,00	0,00	-1,94	-0,17	27,00	14,70	-0,11	2,14
Otras heridas	1	1,00	4	1,02	25,00	0,00	3,06	-0,17	26,00	13,70	-1,11	1,14
Resinosis	12	1,00	48	12,24	20,42	0,08	-1,52	-0,09	29,83	13,68	2,72	1,11
Inclinado	1	5,00	4	1,02	20,00	0,00	-1,94	-0,17	33,00	15,10	5,89	2,54
Cuello raíz	15	1,07	60	15,31	21,00	0,13	-0,94	-0,04	27,87	12,94	0,75	0,38
Deformaciones	1	1,00	4	1,02	20,00	0,00	-1,94	-0,17	33,00	13,90	5,89	1,34
Otras deformaciones	1	1,00	4	1,02	20,00	0,00	-1,94	-0,17	33,00	13,90	5,89	1,34
Otros signos	5	1,00	20	5,10	20,00	0,20	-1,94	0,03	32,00	13,88	4,89	1,32
Heridas	3	1,33	12	3,06	23,33	0,00	1,39	-0,17	21,67	10,47	-5,45	-2,10
Descortezamientos	1	1,00	4	1,02	20,00	0,00	-1,94	-0,17	25,00	11,60	-2,11	-0,96
Otras heridas	2	1,50	8	2,04	25,00	0,00	3,06	-0,17	20,00	9,90	-7,11	-2,66
Resinosis	6	1,00	24	6,12	20,83	0,17	-1,11	-0,01	26,67	13,23	-0,45	0,67

Por último, se presenta a continuación la relación entre agentes dañinos identificados y los distintos síntomas observados.

TABLA 7: Relación entre agentes, síntomas y signos observados.

	N par	Aves		Defoliadores		Perforadores		Chupadores	
		n	%	n	%	n	%	n	%
HOJAS/ACÍCULAS									
Acíc. del año	10			3	5,45				
Comidos/perdidos	3			3	5,45				
Agujeros/Parc. comidas	3			3	5,45				
Deformaciones	7								

	N par	Aves		Defoliadores		Perforadores		Chupadores	
		n	%	n	%	n	%	n	%
Enrolladas	7								
Acíc. antiguas	127			33	60,00			32	58,18
Comidos/perdidos	35			33	60,00				
Agujeros/Parc. comidas	25			25	45,45				
Muestras	8			8	14,55				
Caída prematura	2								
Dec. Verde-amarillo	48							32	58,18
Punteado	1							1	1,82
Bandeado	31							31	56,36
Apical	2								
Parcial	14								
Dec. Rojo-marrón	23								
Completa	4								
Apical	2								
Parcial	17								
Microfilia	21								
Acíc. todas edades	47			19	34,55			23	41,82
Comidos/perdidos	21			19	34,55				
Agujeros/Parc. comidas	15			15	27,27				
Muestras	4			4	7,27				
Caída prematura	2								
Dec. Verde-amarillo	23							23	41,82
Bandeado	23							23	41,82
Dec. Rojo-marrón	3								
Completa	1								
Apical	1								
Parcial	1								
RAMAS/BROTOS									
Brotos del año	1								
Muerto/moribundo	1								
Ramillos <2 cm	12					1	20,00		
Rotura	4								
Muerto/moribundo	8					1	20,00		
Ramas 2-10 cm	30								
Deformaciones	4								
Otras deformaciones	1								
Tumores	3								
Signos hongos	2								
C.fructificación	2								
Rotura	7								
Muerto/moribundo	16								
Heridas	1								
Descortezamientos	1								
Ramas tam. variable	44								
Rotura	2								
Muerto/moribundo	42								
Yemas	28								
Resinosis	28								
TRONCO/C.RAÍZ									
Tronco	36	3	100,00			4	80,00		

	N par	Aves		Defoliadores		Perforadores		Chupadores	
		n	%	n	%	n	%	n	%
Deformaciones	12	3	100,00						
Otras deformaciones	6	3	100,00						
Tumores	6								
Signos insectos	4					4	80,00		
Perforaciones,serrín	4					4	80,00		
Signos hongos	1								
C.fructificación	1								
Otros signos	2								
Heridas	4								
Descortezamientos	2								
Grietas	1								
Otras heridas	1								
Resinosis	12								
Inclinado	1								
Cuello raíz	15								
Deformaciones	1								
Otras deformaciones	1								
Otros signos	5								
Heridas	3								
Descortezamientos	1								
Otras heridas	2								
Resinosis	6								

	N par	Hongos pudrición		Fact. físicos		Sequía		Viento/Tornado	
		n	%	n	%	n	%	n	%
HOJAS/ACÍCULAS									
Acíc. del año	10								
Comidos/perdidos	3								
Agujeros/Parc. comidas	3								
Deformaciones	7								
Enrolladas	7								
Acíc. antiguas	127					21	100,00		
Comidos/perdidos	35								
Agujeros/Parc. comidas	25								
Muecas	8								
Caída prematura	2								
Dec. Verde-amarillo	48								
Punteado	1								
Bandeado	31								
Apical	2								
Parcial	14								
Dec. Rojo-marrón	23								
Completa	4								
Apical	2								
Parcial	17								
Microfilia	21					21	100,00		
Acíc. todas edades	47								
Comidos/perdidos	21								
Agujeros/Parc. comidas	15								

	N par	Hongos pudrición		Fact. físicos		Sequía		Viento/Tornado	
		n	%	n	%	n	%	n	%
Muestras	4								
Caída prematura	2								
Dec. Verde-amarillo	23								
Bandeado	23								
Dec. Rojo-marrón	3								
Completa	1								
Apical	1								
Parcial	1								
RAMAS/BROTOS									
Brotos del año	1								
Muerto/moribundo	1								
Ramillos <2 cm	12			1	14,29			1	100,00
Rotura	4			1	14,29			1	100,00
Muerto/moribundo	8								
Ramas 2-10 cm	30	2	66,66	5	71,43				
Deformaciones	4			1	14,29				
Otras deformaciones	1			1	14,29				
Tumores	3								
Signos hongos	2	2	66,66						
C.fructificación	2	2	66,66						
Rotura	7			4	57,14				
Muerto/moribundo	16								
Heridas	1								
Descortezamientos	1								
Ramas tam. variable	44			1	14,29				
Rotura	2			1	14,29				
Muerto/moribundo	42								
Yemas	28								
Resinosis	28								
TRONCO/C.RAÍZ									
Tronco	36	1	33,33						
Deformaciones	12								
Otras deformaciones	6								
Tumores	6								
Signos insectos	4								
Perforaciones,serrín	4								
Signos hongos	1	1	33,33						
C.fructificación	1	1	33,33						
Otros signos	2								
Heridas	4								
Descortezamientos	2								
Grietas	1								
Otras heridas	1								
Resinosis	12								
Inclinado	1								
Cuello raíz	15								
Deformaciones	1								
Otras deformaciones	1								
Otros signos	5								
Heridas	3								

	N par	Hongos pudrición		Fact. físicos		Sequía		Viento/Tornado	
		n	%	n	%	n	%	n	%
Descortezamientos	1								
Otras heridas	2								
Resinosis	6								

	N par	Podas		Op. en pies próximos		Fuego		Bacterias	
		n	%	n	%	n	%	n	%
HOJAS/ACÍCULAS									
Acíc. del año	10								
Comidos/perdidos	3								
Agujeros/Parc. comidas	3								
Deformaciones	7								
Enrolladas	7								
Acíc. antiguas	127								
Comidos/perdidos	35								
Agujeros/Parc. comidas	25								
Muestras	8								
Caída prematura	2								
Dec. Verde-amarillo	48								
Punteado	1								
Bandeado	31								
Apical	2								
Parcial	14								
Dec. Rojo-marrón	23								
Completa	4								
Apical	2								
Parcial	17								
Microfilia	21								
Acíc. todas edades	47								
Comidos/perdidos	21								
Agujeros/Parc. comidas	15								
Muestras	4								
Caída prematura	2								
Dec. Verde-amarillo	23								
Bandeado	23								
Dec. Rojo-marrón	3								
Completa	1								
Apical	1								
Parcial	1								
RAMAS/BROTOS									
Brotos del año	1								
Muerto/moribundo	1								
Ramillos <2 cm	12								
Rotura	4								
Muerto/moribundo	8								
Ramas 2-10 cm	30							1	100,00
Deformaciones	4							1	100,00
Otras deformaciones	1								
Tumores	3							1	100,00

	N par	Podas		Op. en pies próximos		Fuego		Bacterias	
		n	%	n	%	n	%	n	%
Signos hongos	2								
C.fructificación	2								
Rotura	7								
Muerto/moribundo	16								
Heridas	1								
Descortezamientos	1								
Ramas tam. variable	44								
Rotura	2								
Muerto/moribundo	42								
Yemas	28								
Resinosis	28								
TRONCO/C.RAÍZ									
Tronco	36	1	100,00	1	100,00	3	27,27		
Deformaciones	12	1	100,00	1	100,00	1	9,09		
Otras deformaciones	6	1	100,00			1	9,09		
Tumores	6			1	100,00				
Signos insectos	4								
Perforaciones,serrín	4								
Signos hongos	1								
C.fructificación	1								
Otros signos	2					2	18,18		
Heridas	4								
Descortezamientos	2								
Grietas	1								
Otras heridas	1								
Resinosis	12								
Inclinado	1								
Cuello raíz	15					8	72,73		
Deformaciones	1					1	9,09		
Otras deformaciones	1					1	9,09		
Otros signos	5					5	45,45		
Heridas	3					2	18,18		
Descortezamientos	1					1	9,09		
Otras heridas	2					1	9,09		
Resinosis	6								

	N par	Falta luz		Inter.físicas		Compet/Espesura		Ag.desconocido	
		n	%	n	%	n	%	n	%
HOJAS/ACÍCULAS									
Acíc. del año	10							7	5,38
Comidos/perdidos	3								
Agujeros/Parc. comidas	3								
Deformaciones	7							7	5,38
Enrolladas	7							7	5,38
Acíc. antiguas	127	2	4,35					39	30,00
Comidos/perdidos	35	2	4,35						
Agujeros/Parc. comidas	25								
Muecas	8								

	N par	Falta luz		Inter.físicas		Compet/Espesura		Ag.desconocido	
		n	%	n	%	n	%	n	%
Caída prematura	2	2	4,35						
Dec. Verde-amarillo	48							16	12,31
Punteado	1								
Bandeado	31								
Apical	2							2	1,54
Parcial	14							14	10,77
Dec. Rojo-marrón	23							23	17,69
Completa	4							4	3,08
Apical	2							2	1,54
Parcial	17							17	13,08
Microfilia	21								
Acíc. todas edades	47	2	4,35					3	2,31
Comidos/perdidos	21	2	4,35						
Agujeros/Parc. comidas	15								
Muestras	4								
Caída prematura	2	2	4,35						
Dec. Verde-amarillo	23								
Bandeado	23								
Dec. Rojo-marrón	3							3	2,31
Completa	1							1	0,77
Apical	1							1	0,77
Parcial	1							1	0,77
RAMAS/BROTOS									
Brotos del año	1							1	0,77
Muerto/moribundo	1							1	0,77
Ramillos <2 cm	12	2	4,35	2	22,22			5	3,85
Rotura	4			2	22,22				
Muerto/moribundo	8	2	4,35					5	3,85
Ramas 2-10 cm	30	6	13,04	4	44,44			12	9,23
Deformaciones	4							2	1,54
Otras deformaciones	1								
Tumores	3							2	1,54
Signos hongos	2								
C.fructificación	2								
Rotura	7			3	33,33				
Muerto/moribundo	16	6	13,04					10	7,69
Heridas	1			1	11,11				
Descortezamientos	1			1	11,11				
Ramas tam. variable	44	34	73,91	1	11,11			8	6,15
Rotura	2			1	11,11				
Muerto/moribundo	42	34	73,91					8	6,15
Yemas	28							28	21,54
Resinosis	28							28	21,54
TRONCO/C.RAÍZ									
Tronco	36			2	22,22	1	100,00	20	15,38
Deformaciones	12							6	4,62
Otras deformaciones	6							1	0,77
Tumores	6							5	3,85
Signos insectos	4								
Perforaciones,serrín	4								

	N par	Falta luz		Inter.físicas		Compet/Espesura		Ag.desconocido	
		n	%	n	%	n	%	n	%
Signos hongos	1								
C.fructificación	1								
Otros signos	2								
Heridas	4			2	22,22			2	1,54
Descortezamientos	2			2	22,22				
Grietas	1							1	0,77
Otras heridas	1							1	0,77
Resinosis	12							12	9,23
Inclinado	1					1	100,00		
Cuello raíz	15							7	5,38
Deformaciones	1								
Otras deformaciones	1								
Otros signos	5								
Heridas	3							1	0,77
Descortezamientos	1								
Otras heridas	2							1	0,77
Resinosis	6							6	4,62



FIG 6: Daños por muérdago enano, *Arceuthobium oxycedri*, en enebros. Anillamientos por pícidos. Bandedos por chupadores. Chancro en rama.

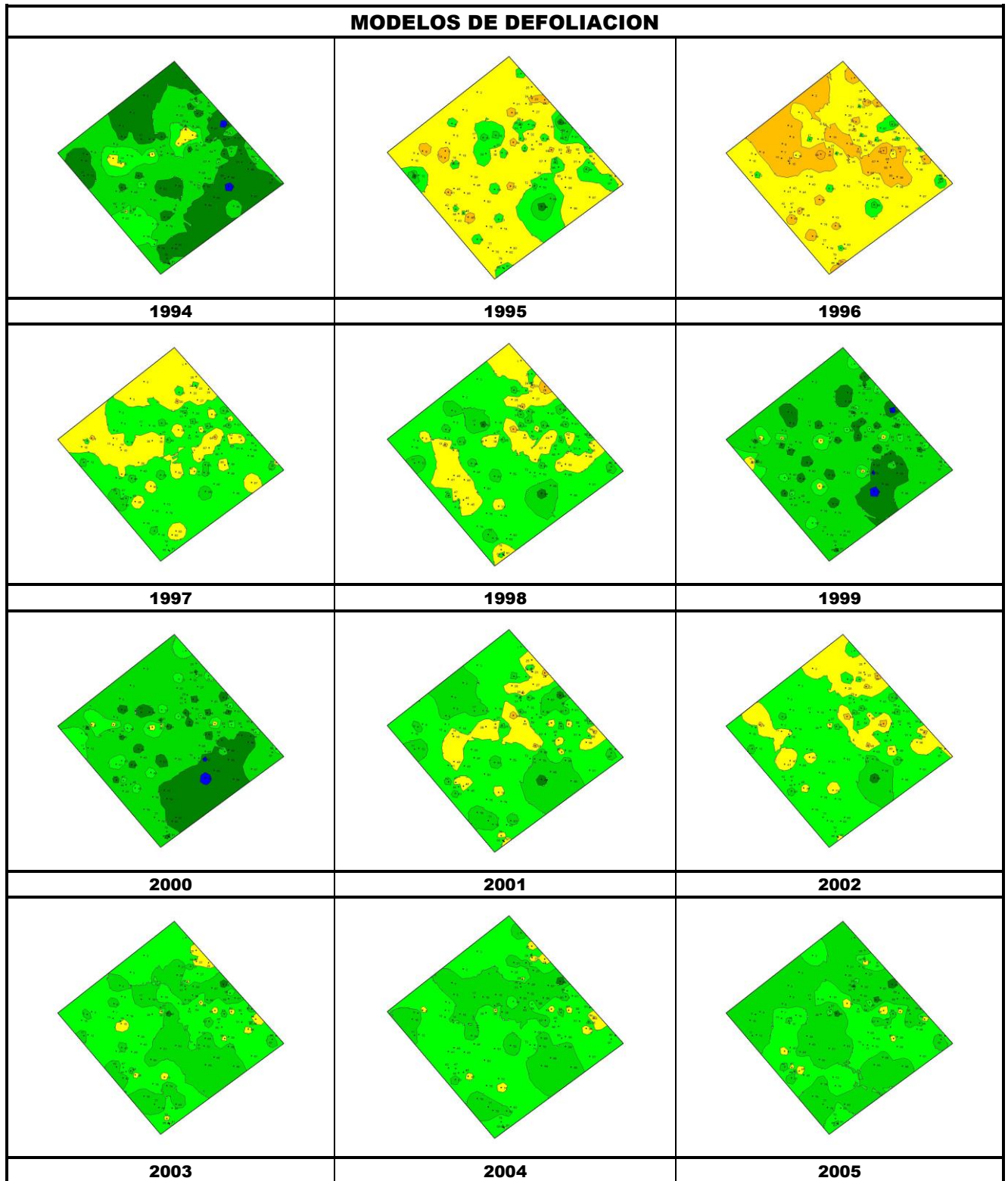

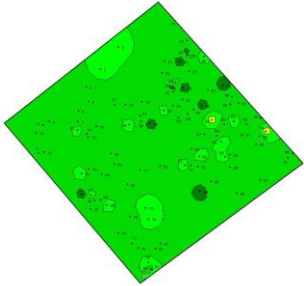
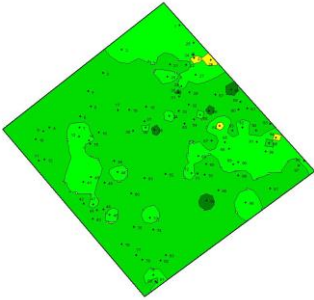
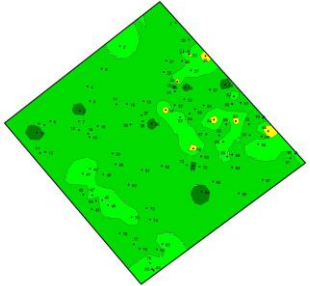
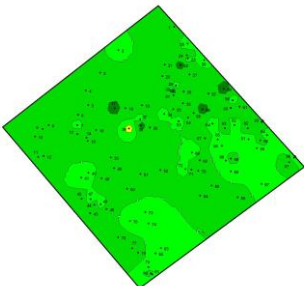
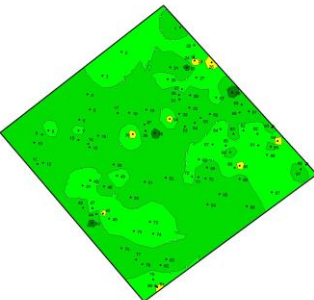
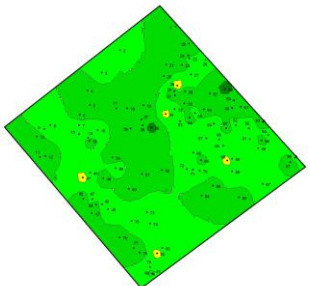
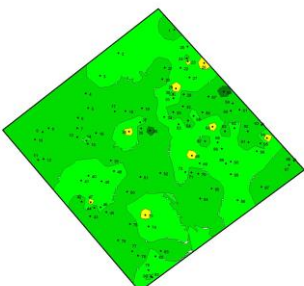
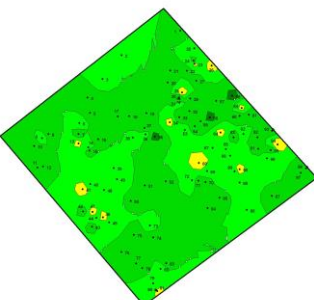
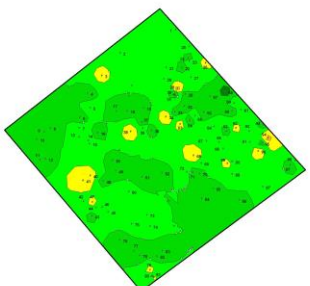
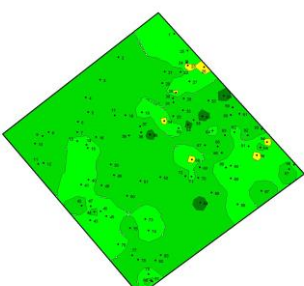
MODELOS DE DEFOLIACION		
		
2006	2007	2008
		
2009	2010	2011
		
2012	2013	2014
		
2015		

Los dos principales parámetros para evaluar el estado de salud en masas forestales son la **defoliación** y **decoloración**

DEFOLIACION: se entiende por defoliación la pérdida de hojas/acículas que sufre un árbol en la parte de su copa evaluable, es decir, eliminando del proceso de estima la copa muerta (ramas y ramillos claramente muertos) y la parte de la copa con ramas secas por poda natural o competencia.

De acuerdo con la normativa europea, se consideran las siguientes clases de defoliación o daño:

- ✓ **Arboles sin daño:** defoliación 0-10%
- ✓ **Ligeramente dañados:** defoliación 15-25%
- ✓ **Moderadamente dañados:** defoliación 30-60%
- ✓ **Gravemente dañados:** defoliación 65-95%
- ✓ **Arboles muertos:** defoliación 100%

DECOLORACION: se entiende por decoloración, la aparición de coloraciones anormales en la totalidad del follaje o en una parte apreciable del mismo, utilizándose en su evaluación un criterio subjetivo que implica el conocimiento del medio forestal correspondiente por parte del evaluador.

De acuerdo con la normativa europea, se consideran las siguientes clases de decoloración:

- ✓ **Clase 0:** decoloración nula
- ✓ **Clase 1:** decoloración ligera
- ✓ **Clase 2:** decoloración moderada
- ✓ **Clase 3:** decoloración grave

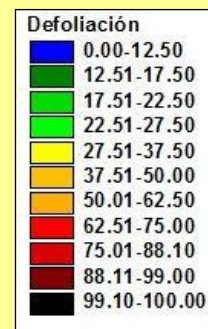

4. Instrumentación.

Para el seguimiento intensivo y continuo de la parcela están instalados los siguientes equipos de medición:

TABLA 8: Equipos de medición instalados en la parcela. Periodicidad quincenal 1997-2011; Mensual desde 2012

Variable	Equipo	Parcela Interior	Parcela Exterior	Instalación	Periodicidad
Meteorología	Torre meteorológica		1	1997	Quincenal/Mensual
	Placa solar		1		
	Meteodata		1		
	Anemómetro		1		
	Veleta		1		
	Piranómetro		1		
	Termómetro		1		
	Sonda Humedad		1		
	Pluviómetro		1		
Precipitación incidente	Acumuladores		4	1997	Quincenal/Mensual
	Pluviómetro		1		
	Captador nieve		1		
Trascolación	Acumuladores	6		1997	Quincenal/Mensual
	Pluviómetro	1			
	Captador nieve	1			
Desfronde	Captadores desfronde	4		1999	Quincenal/Mensual
Inmisión	Dosímetros pasivos		12	2000	Quincenal/Mensual
Crecimiento	Dialdendro en continuo	15		1999	Quincenal/Mensual
Fenología	Árboles de seguimiento	20		1998	Quincenal/Mensual



FIG 7: Parcela exterior. Captador de desfronde. Cinta diámetrica y árbol de evaluación fenológica. Data-logger y dosímetros. Captadores parcela interior

5. Deposición atmosférica.

La **deposición atmosférica** es un conjunto de procesos que conducen al depósito de materiales ajenos (a través de hidrometeoros, aerosoles o movimientos de gases) sobre la superficie descubierta del suelo o sobre la superficie exterior de árboles y plantas (troncos, ramas y hojas). La deposición depende de la concentración de contaminantes en una estación y momento determinados, lo que a su vez es función de la situación y actividad de las fuentes de emisión (grandes núcleos urbanos o industrias) así como de las condiciones atmosféricas, que determinan no sólo el movimiento de los contaminantes sino la reactividad entre los mismos.

La deposición atmosférica total consta de tres componentes:

- ✓ **Deposición seca:** depósito directo de los contaminantes sobre la superficie del suelo, el agua y la vegetación. Es el tipo de deposición más abundante en las zonas próximas a los focos de emisión.
- ✓ **Deposición húmeda:** depósito arrastrado hacia el ecosistema por la lluvia o la nieve. Previa unión de los contaminantes a las nubes o gotas de precipitación. Es el tipo de deposición más abundante en las zonas alejadas de los focos de emisión.
- ✓ **Deposición por nubes, niebla y oculta:** la vegetación intercepta directamente el agua y los contaminantes de las nubes, niebla, rocío y escarcha.

Para desarrollar un programa de seguimiento de los efectos de la contaminación atmosférica sobre la salud de los bosques, uno de los objetivos principales del programa, es necesario disponer de una estimación de la cantidad de contaminantes que entran periódicamente por unidad de superficie. Como sistema de medición más económico y eficaz se ha desarrollado el **método de trascolación**, empleado en todo el sistema ICP-Forests, que permite la estimación de las deposiciones total y seca, el cálculo de la deposición húmeda y la caracterización de los procesos de interacción entre los contaminantes que tienen lugar dentro del arbolado.

Para caracterizar la deposición se toman como vías de entrada al ecosistema:

- ✓ **Precipitación en campo abierto:** denominada también precipitación incidente o *bulk deposition*, que llega al suelo directamente desde el cielo, sin atravesar el dosel arbóreo y que se corresponde con la deposición húmeda
- ✓ **Precipitación bajo dosel arbóreo:** denominada también trascolación o *throughfall* en la que se recoge el agua que llega al suelo tras atravesar el follaje de la masa forestal, tras mojar la superficie de las copas e interactuar con ellas, arrastrando parte de la deposición seca previamente caída, así como la precipitación húmeda.

La toma de muestras se hace en una batería de colectores normalizados situados a campo abierto y bajo cubierta arbórea y se analizan en una serie de laboratorios de referencia convenientemente intercalibrados entre sí, a través de un exhaustivo sistema de control y aseguramiento de calidad, de forma que resulten intercomparables y coherentes entre sí los resultados obtenidos en los países integrantes del programa. Para el cálculo de la deposición hay que tener en cuenta tanto la cantidad de precipitación al ecosistema como la concentración de los diferentes solutos en la misma.

Como variables de medición de la deposición, el manual considera los siguientes parámetros:

TABLA 9: parámetros descriptores de la deposición atmosférica en los ecosistemas forestales del Programa ICP-Forests.

Variable	Descripción	Valores de referencia RTSAP(*)
pH	Medida de la acidez o basicidad. Se considera lluvia ácida con valores $\leq 5,65$.	6,5 – 9,5
Conductividad	Índice de la presencia general de solutos en el agua.	$\leq 2.500 \mu\text{S/cm}$
Calcio	Elementos que se encuentran en el agua de lluvia debido fundamentalmente a su origen terrígeno, al formar parte de la mayoría de los suelos, especialmente en zonas de terreno calizo.	n.d
Magnesio		n.d
Potasio		n.d
Sodio	Elementos de origen marino, dependiendo su presencia de la distancia a la línea de costa. Papel tóxico en la vegetación	200 mg/l
Cloro		250 mg/l
Amonio	Procede de emisiones contaminantes a la atmósfera fundamentalmente de actividades agrícolas o ganaderas. Papel en la acidificación de los suelos.	0,50 mg/l
Nitratos	Producidos por la actividad industrial, doméstica y de transporte, ligados a procesos de combustión y responsables de la acidificación de la deposición que llega a los ecosistemas forestales. Papel precursor (N) en la formación de ozono, contaminante secundario en forma de aerosol.	50 mg/l
Sulfatos		250 mg/l

(*)RTSAP: Reglamento Técnico-Sanitario de Aguas Potables.

Se caracteriza a continuación la deposición atmosférica en la parcela 22Pn, pasando revista a la evolución de los distintos parámetros a lo largo de la series histórica estudiada, haciendo la salvedad de que se trata de años completos, a excepción de los años 1997 (mayo-diciembre); 2012 (enero-julio) y 2014 (abril-diciembre), por lo que caben ciertas anomalías.

De cada parámetro se da el comportamiento del parámetro, la diferencia existente entre trascolación (bajo cubierta arbórea) y precipitación incidente (a campo abierto), lo que da idea tanto del papel del arbolado como sumidero como de la incidencia de la deposición seca, así como la distribución por trimestres de cada deposición, con objeto de caracterizar una posible tendencia temporal en el aporte de polutentes al ecosistema.

5.1. pH.

TABLA 10: Caracterización pH. Media anual ponderada por volumen (en rojo valores anuales < 5,65), porcentaje de muestreos en los que se ha obtenido pH < 5,65 (lluvia ácida), precipitación anual y media de la Red

Año	Trascolación (Tr)			Precipitación incidente (Pi)			Media Red	
	Media pond	Lluvia ácida (%)	Precipit. (mm)	Media pond	Lluvia ácida (%)	Precipit. (mm)	Trasc	P.inc
1997	6,04	20,00	355	6,34	20,00	424	5,95	6,27
1998	5,88	53,33	252	6,23	6,25	306	5,84	6,21
1999	6,40	5,00	382	6,76	0,00	477	6,19	6,48
2000	6,32	15,38	428	6,56	0,00	507	6,07	6,27
2001	6,03	7,69	274	6,33	0,00	334	5,86	6,00
2002	6,74	0,00	474	6,87	0,00	553	6,41	6,54
2003	6,26	9,52	567	6,46	4,55	677	6,17	6,21
2004	6,35	22,22	446	6,36	16,67	529	6,19	6,13
2005	6,03	23,53	294	6,02	35,29	368	6,01	5,98
2006	6,33	6,67	389	6,20	17,65	461	6,13	6,07
2007	6,16	16,67	566	6,18	11,11	614	6,01	5,79
2008	6,10	27,27	561	5,94	27,27	673	6,14	5,99
2009	6,18	18,18	437	6,27	9,09	551	6,14	6,13
2010	6,29	8,33	629	6,42	0,00	699	6,22	6,19
2011	6,00	10,00	439	6,19	0,00	497	6,10	6,04
2012	5,88	50,00	153	6,29	16,67	175	5,96	5,98
2014	6,29	0,00	383	6,34	0,00	404	6,17	6,16
Media	6,19	17,28	413,49	6,34	9,68	485,24	6,09	6,14

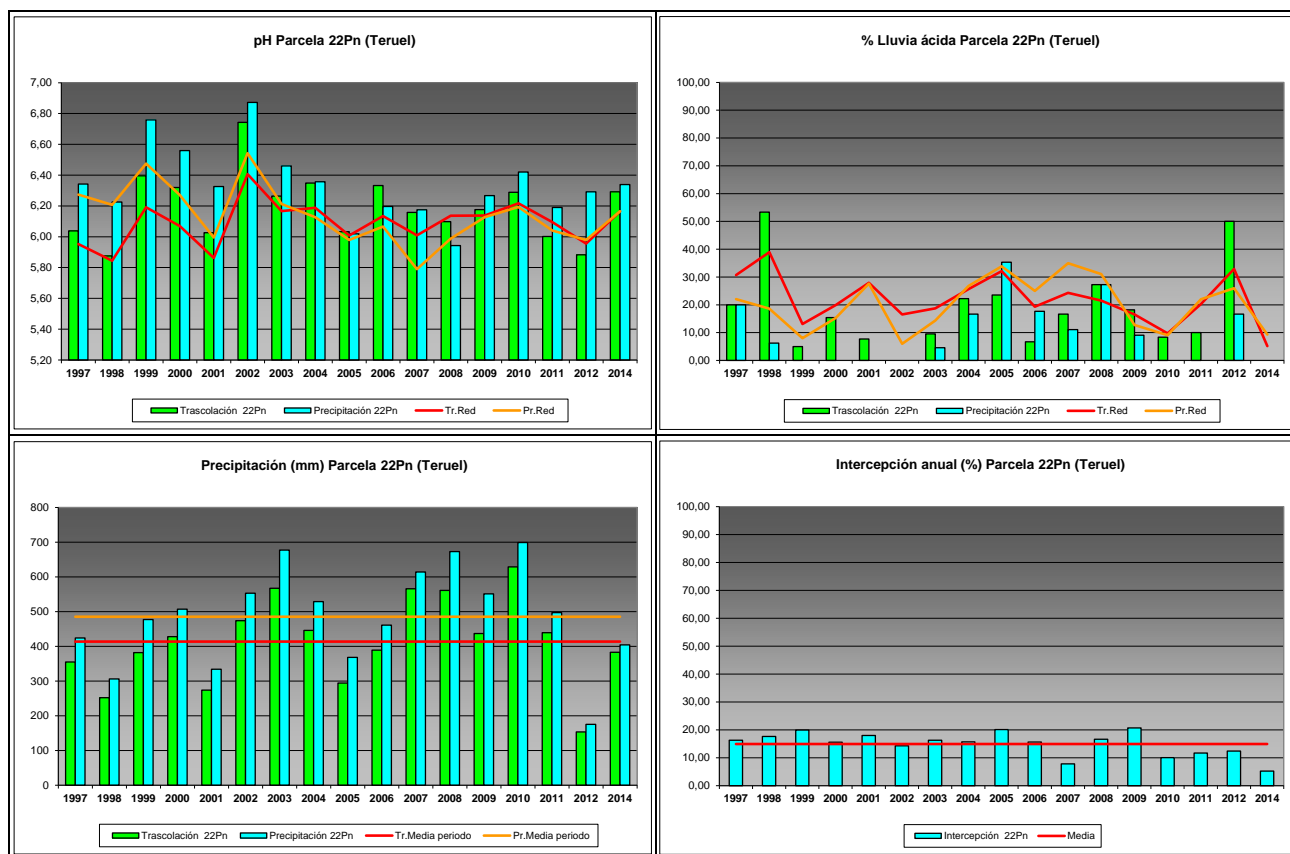

FIG 8: Variación temporal de pH, porcentaje de lluvia ácida, precipitación e intercepción

5.2. Conductividad ($\mu\text{S}/\text{cm}$).

TABLA 11: Caracterización Conductividad. Media anual ponderada por volumen, precipitación anual y media de la Red

Año	Trascolación (Tr)			Precipitación incidente (Pi)			Media Red	
	Media pond	Deposición (kg/ha)	Precipit. (mm)	Media pond	Deposición (kg/ha)	Precipit. (mm)	Trasc	P.inc
1997	43,13		355	29,23		424	25,59	22,11
1998	36,06		252	23,39		306	29,47	22,63
1999	32,10		382	19,45		477	33,24	19,93
2000	30,64		428	18,77		507	35,37	22,07
2001	33,41		274	17,44		334	28,43	16,06
2002	63,37		474	47,44		553	49,05	30,17
2003	29,81		567	30,16		677	46,47	25,27
2004	74,57		446	50,10		529	63,98	37,20
2005	54,15		294	35,64		368	65,86	30,61
2006	52,15		389	42,71		461	61,93	28,83
2007	38,25		566	30,64		614	50,03	28,98
2008	33,86		561	29,27		673	46,84	22,94
2009	39,18		437	24,82		551	49,56	20,18
2010	22,95		629	12,12		699	44,44	15,09
2011	23,44		439	13,81		497	51,52	19,09
2012	36,57		153	14,32		175	53,38	20,50
2014	28,66		383	21,99		404	28,66	15,29
Media	39,55		413,49	27,13		485,24	44,93	23,35

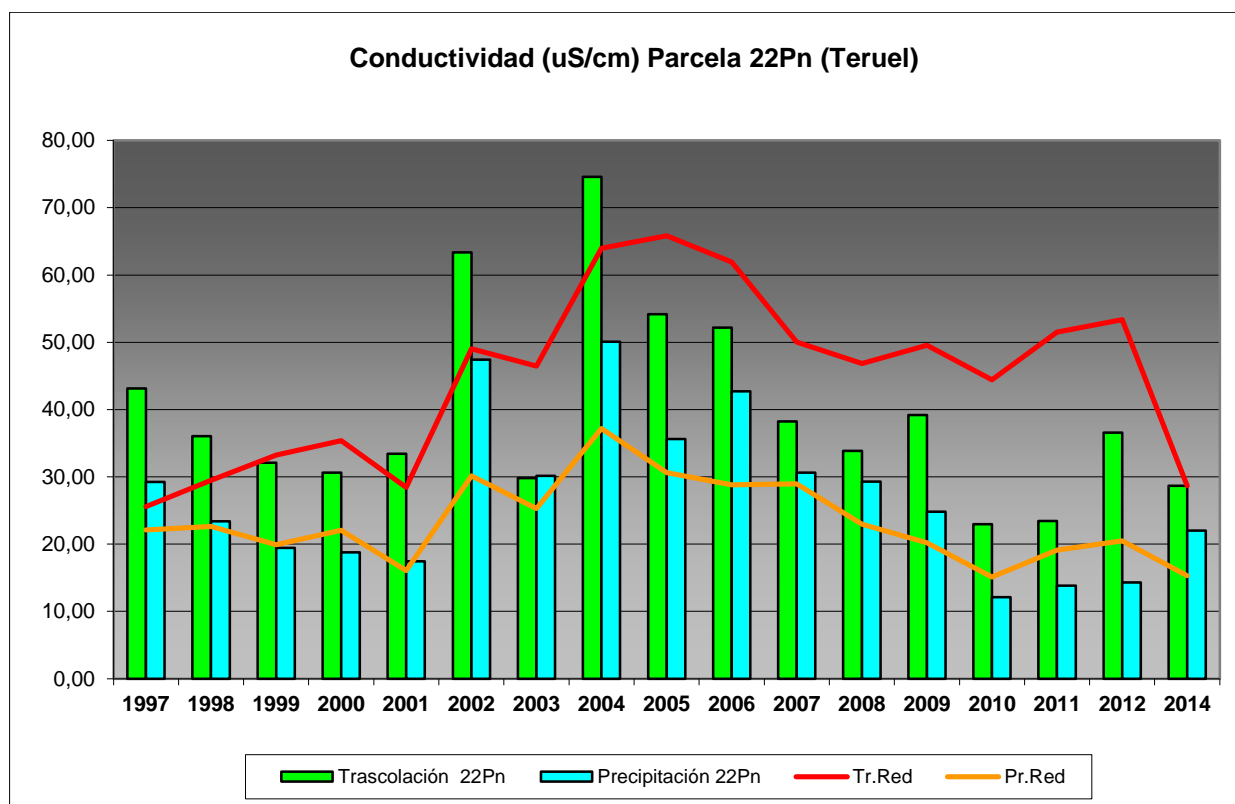

FIG 9: Variación temporal de la conductividad.

5.3. Potasio.

TABLA 12: Caracterización Potasio. Media anual ponderada por volumen, deposición anual total, precipitación anual, diferencia trascolación-precipitación incidente y media de la Red

Año	Trascolación (Tr)			Precipitación incidente (Pi)			Difer. TR-PI (kg/ha)	Media Red	
	Med.pd (mg/l)	Depos. (kg/ha)	Precipit. (mm)	Med.pd (mg/l)	Depos. (kg/ha)	Precipit. (mm)		Trasc (kg/ha)	P.inc (kg/ha)
1997	1,34	4,76	355	0,64	2,69	424	2,06	7,33	5,18
1998	6,21	15,66	252	3,88	11,88	306	3,78	19,45	13,28
1999	2,54	9,70	382	1,39	6,63	477	3,07	17,99	11,86
2000	3,07	13,03	428	1,60	8,11	507	4,92	22,33	15,28
2001	1,86	4,96	274	0,99	3,23	334	1,73	16,00	9,92
2002	3,46	16,41	474	1,31	7,25	553	9,16	19,36	7,73
2003	1,32	7,43	567	0,35	2,33	677	5,09	12,93	3,83
2004	2,06	7,42	446	0,85	4,06	529	3,36	16,14	4,88
2005	3,58	10,48	294	1,48	5,43	368	5,05	12,47	5,15
2006	3,09	11,87	389	2,02	9,25	461	2,62	19,14	9,86
2007	2,53	14,29	566	1,23	7,52	614	6,77	20,44	7,92
2008	3,05	17,10	561	1,60	10,77	673	6,34	22,97	6,57
2009	2,94	12,87	437	0,69	3,75	551	9,12	18,05	4,28
2010	2,03	12,79	629	0,25	1,78	699	11,01	21,96	3,59
2011	1,67	6,74	439	0,44	2,11	497	4,63	18,92	5,75
2012	1,66	2,55	153	0,34	0,60	175	1,95	2,99	0,92
2014	2,21	8,48	383	0,19	0,75	404	7,73	12,25	1,58
Media	2,62	10,38	413,49	1,13	5,18	485,24	5,20	16,51	6,92

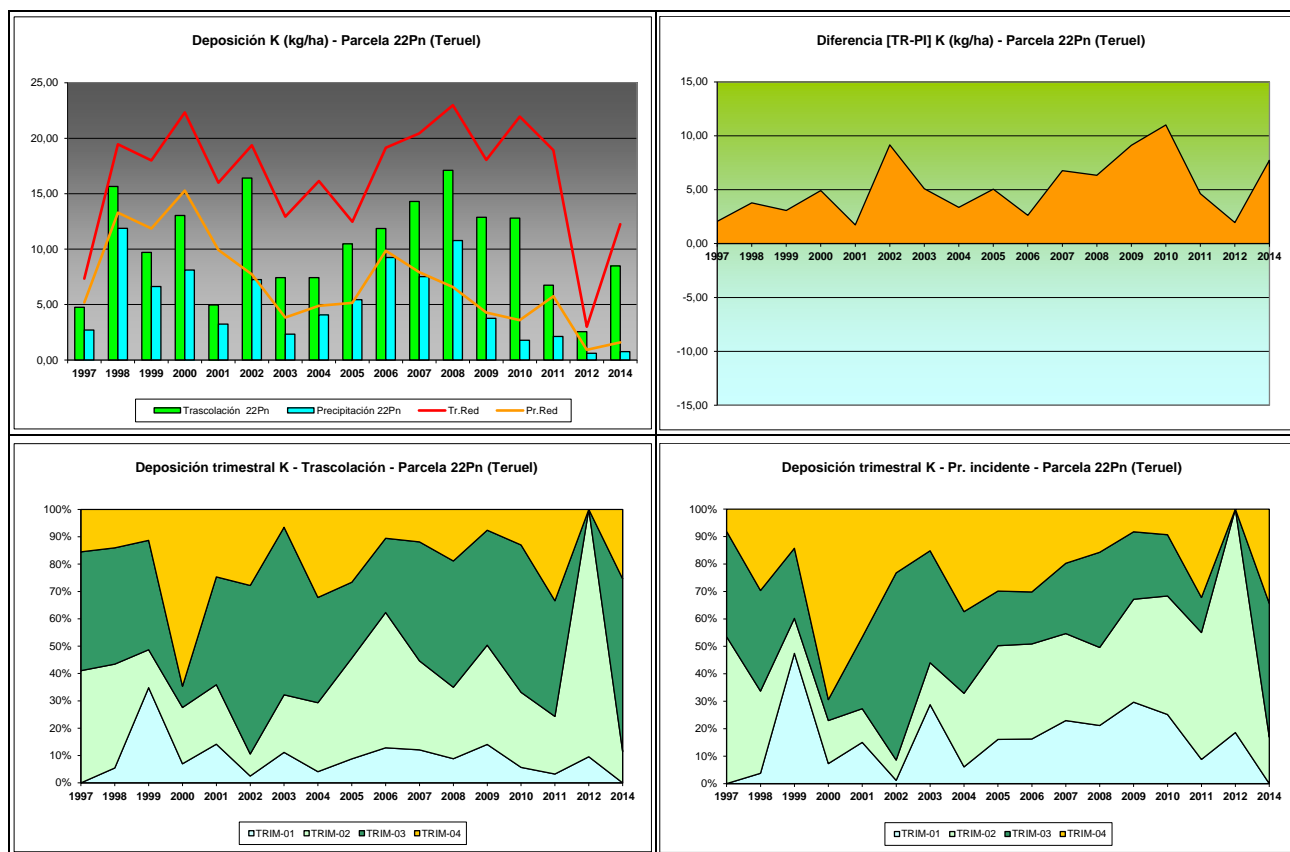

FIG 10: Variación temporal de deposición de K, diferencia TR-PI, distribución anual de la deposición por trimestres

5.4. Calcio.

TABLA 13: Caracterización Calcio. Media anual ponderada por volumen, deposición anual total, precipitación anual, diferencia trascolación-precipitación incidente y media de la Red

Año	Trascolación (Tr)			Precipitación incidente (Pi)			Difer. TR-PI (kg/ha)	Media Red	
	Med.pd (mg/l)	Depos. (kg/ha)	Precipit. (mm)	Med.pd (mg/l)	Depos. (kg/ha)	Precipit. (mm)		Trasc (kg/ha)	P.inc (kg/ha)
1997	2,27	8,07	355	1,58	6,69	424	1,38	7,29	5,16
1998	2,39	6,03	252	1,28	3,92	306	2,11	6,91	4,05
1999	4,67	17,85	382	1,51	7,19	477	10,66	10,77	6,68
2000	2,30	9,77	428	1,24	6,30	507	3,47	10,94	7,70
2001	3,05	8,15	274	1,59	5,17	334	2,98	8,58	6,22
2002	3,43	16,27	474	2,18	12,07	553	4,20	12,23	9,40
2003	3,09	17,51	567	3,07	20,78	677	-3,27	23,45	26,64
2004	5,51	19,90	446	5,95	28,46	529	-8,56	18,95	20,04
2005	5,13	15,04	294	3,34	12,28	368	2,77	11,17	9,81
2006	5,24	20,13	389	3,93	17,97	461	2,16	17,51	16,49
2007	3,59	20,27	566	3,00	18,31	614	1,97	18,16	14,99
2008	3,49	19,55	561	2,91	19,61	673	-0,05	14,94	12,47
2009	3,35	14,64	437	2,54	13,91	551	0,73	10,43	6,81
2010	1,65	10,36	629	1,04	7,30	699	3,06	11,50	7,59
2011	2,15	8,68	439	1,11	5,30	497	3,39	11,31	6,29
2012	3,02	4,63	153	2,01	3,53	175	1,11	3,22	2,60
2014	2,57	9,85	383	1,31	5,30	404	4,55	8,87	6,09
Media	3,35	13,34	413,49	2,33	11,42	485,24	1,92	12,13	9,94

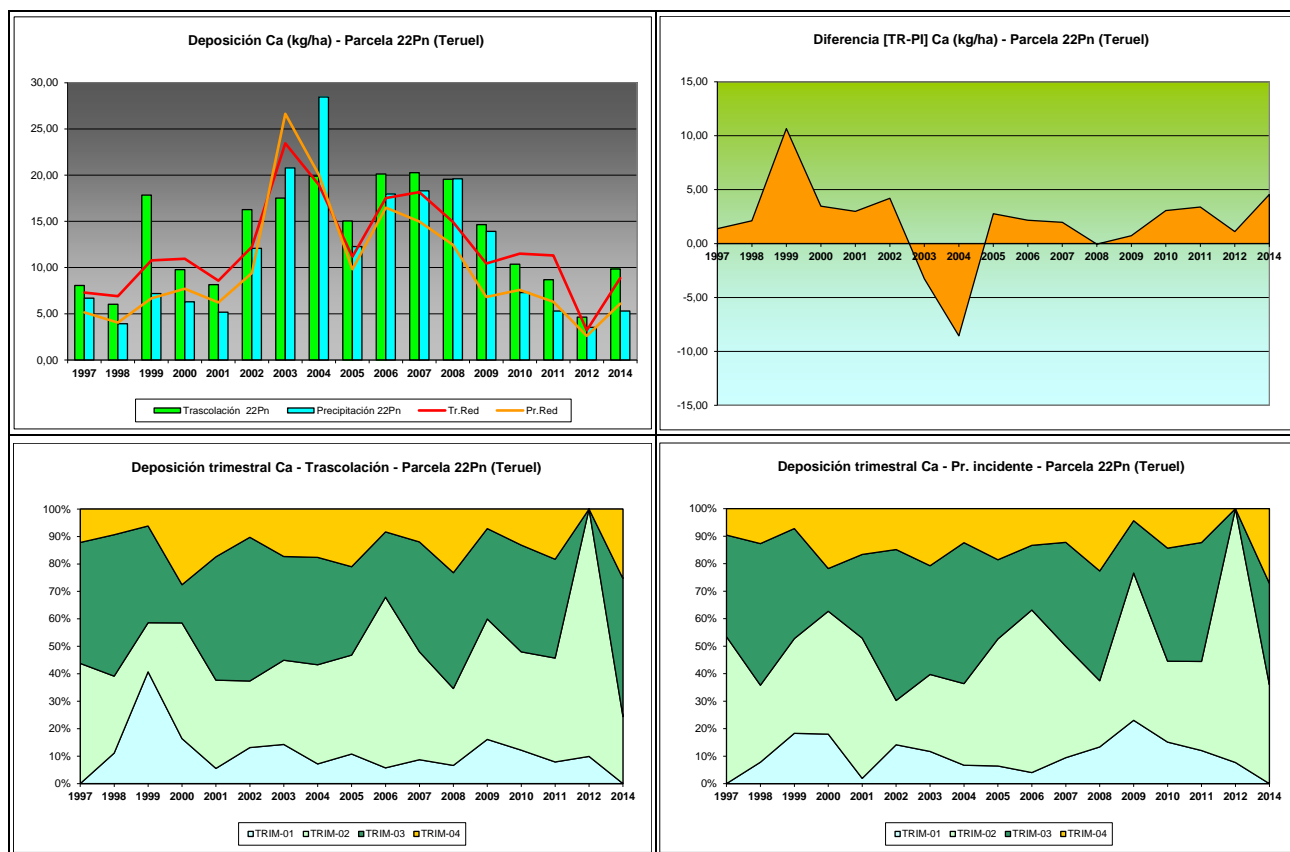

FIG 11: Variación temporal de deposición de Ca, diferencia TR-PI, distribución anual de la deposición por trimestres

5.5. Magnesio.

TABLA 14: Caracterización Magnesio. Media anual ponderada por volumen, deposición anual total, precipitación anual, diferencia trascolación-precipitación incidente y media de la Red

Año	Trascolación (Tr)			Precipitación incidente (Pi)			Difer. TR-PI (kg/ha)	Media Red	
	Med.pd (mg/l)	Depos. (kg/ha)	Precipit. (mm)	Med.pd (mg/l)	Depos. (kg/ha)	Precipit. (mm)		Trasc (kg/ha)	P.inc (kg/ha)
1997	0,67	2,39	355	0,23	0,98	424	1,41	3,66	3,20
1998	1,09	2,75	252	0,40	1,23	306	1,52	4,07	2,78
1999	0,47	1,80	382	0,19	0,88	477	0,92	4,18	2,58
2000	0,48	2,03	428	0,17	0,86	507	1,17	3,46	1,84
2001	0,38	1,02	274	0,15	0,46	334	0,56	2,99	1,45
2002	0,42	1,98	474	0,22	0,98	553	1,00	3,93	1,83
2003	0,33	1,85	567	0,13	0,86	677	1,00	3,97	1,65
2004	0,56	2,02	446	0,43	2,06	529	-0,04	4,03	2,51
2005	0,56	1,66	294	0,17	0,49	368	1,17	2,73	1,01
2006	0,50	1,92	389	0,23	0,97	461	0,96	4,06	1,94
2007	0,44	2,51	566	0,20	1,21	614	1,31	4,56	2,17
2008	0,40	2,25	561	0,20	1,34	673	0,91	3,99	1,87
2009	0,50	2,19	437	0,15	0,80	551	1,39	3,95	1,67
2010	0,32	2,04	629	0,11	0,78	699	1,25	4,42	1,89
2011	0,38	1,53	439	0,08	0,41	497	1,12	3,98	1,27
2012	0,96	1,46	153	0,46	0,81	175	0,65	2,35	1,52
2014	0,41	1,56	383	0,10	0,39	404	1,17	1,96	0,77
Media	0,52	1,94	413,49	0,21	0,91	485,24	1,03	3,66	1,88

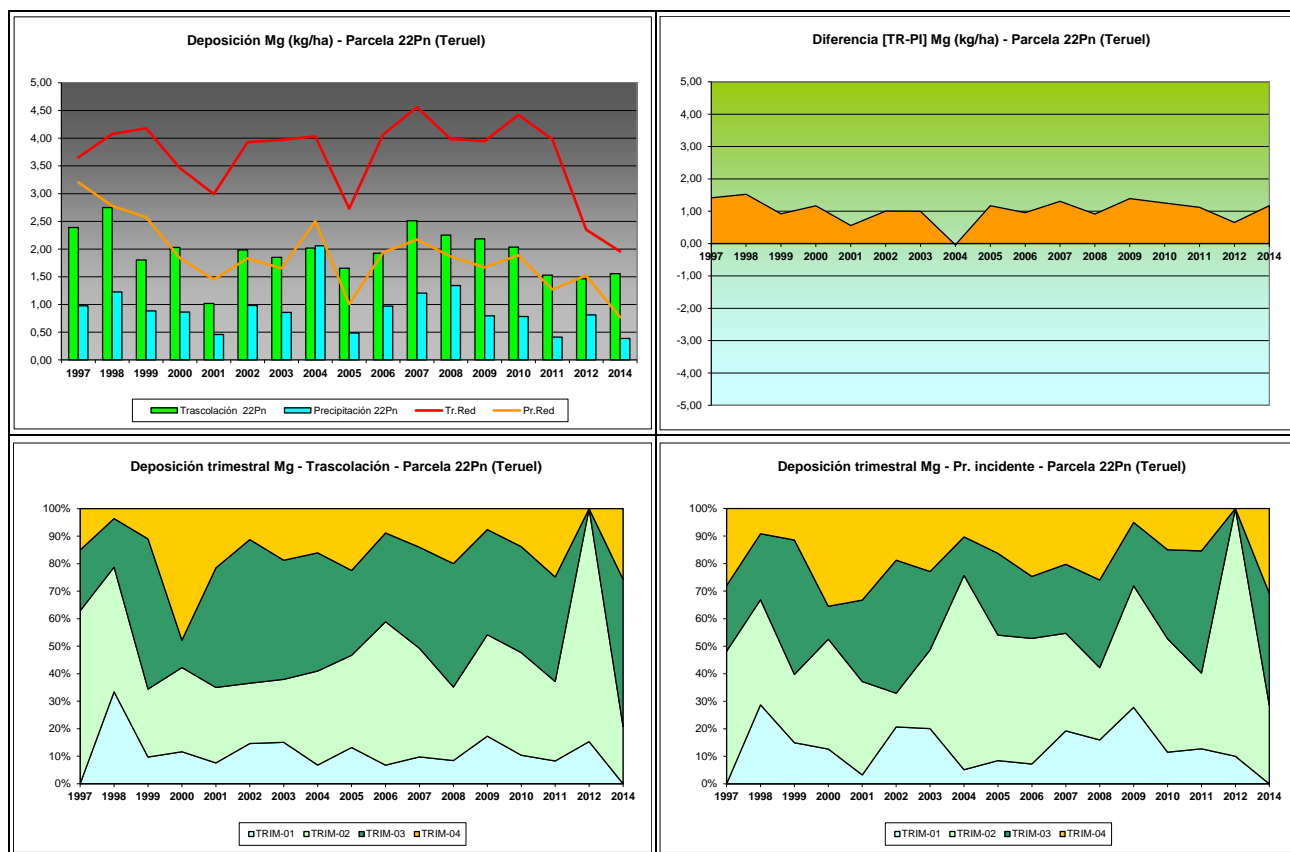

FIG 12: Variación temporal de deposición de Mg, diferencia TR-PI, distribución anual de la deposición por trimestres

5.6. Sodio.

TABLA 15: Caracterización Sodio. Media anual ponderada por volumen, deposición anual total, precipitación anual, diferencia trascolación-precipitación incidente y media de la Red

Año	Trascolación (Tr)			Precipitación incidente (Pi)			Difer. TR-PI (kg/ha)	Media Red	
	Med.pd (mg/l)	Depos. (kg/ha)	Precipit. (mm)	Med.pd (mg/l)	Depos. (kg/ha)	Precipit. (mm)		Trasc (kg/ha)	P.inc (kg/ha)
1997	1,30	4,62	355	0,41	1,74	424	2,88	6,07	6,65
1998	1,55	3,90	252	1,24	3,80	306	0,10	11,74	10,50
1999	1,54	5,87	382	1,12	5,36	477	0,51	19,31	13,85
2000	1,01	4,31	428	0,88	4,48	507	-0,17	18,12	13,02
2001	0,81	2,16	274	0,54	1,76	334	0,40	18,38	12,14
2002	2,67	12,64	474	2,30	12,72	553	-0,08	28,50	18,75
2003	0,90	5,06	567	0,74	5,02	677	0,04	22,49	12,86
2004	1,57	5,68	446	1,06	5,06	529	0,62	22,85	13,75
2005	1,12	3,28	294	0,70	2,58	368	0,70	14,42	7,16
2006	1,64	6,29	389	1,49	6,79	461	-0,49	24,17	16,07
2007	0,84	4,74	566	0,61	3,70	614	1,04	23,14	14,21
2008	0,77	4,34	561	0,64	4,30	673	0,04	19,63	11,01
2009	0,83	3,63	437	0,56	3,04	551	0,59	22,09	12,27
2010	0,64	4,05	629	0,40	2,82	699	1,22	24,37	13,76
2011	0,88	3,54	439	0,26	1,24	497	2,30	20,72	5,97
2012	0,70	1,08	153	0,40	0,70	175	0,38	4,35	2,86
2014	0,73	2,79	383	0,52	2,09	404	0,70	7,06	4,77
Media	1,15	4,59	413,49	0,82	3,95	485,24	0,63	18,08	11,15

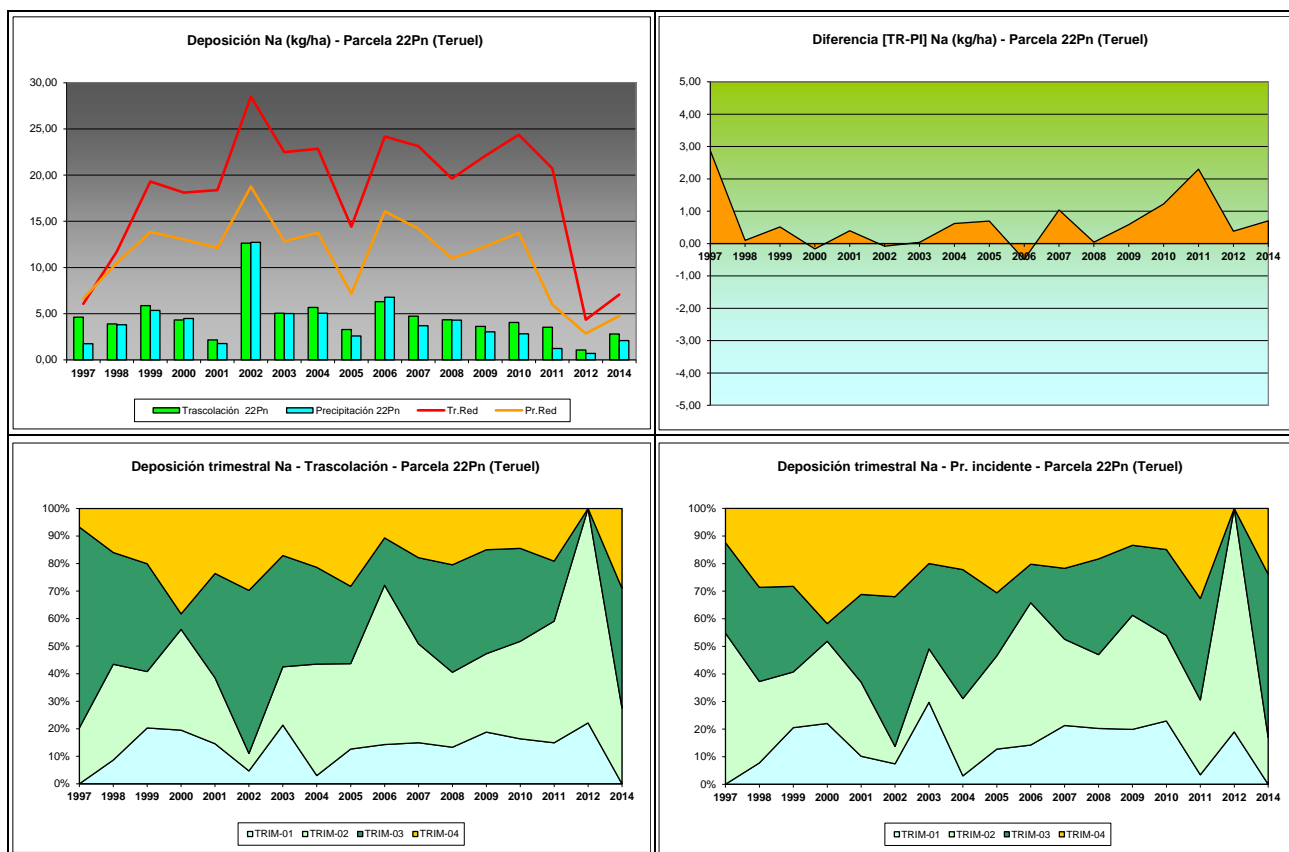

FIG 13: Variación temporal de deposición de Na, diferencia TR-PI, distribución anual de la deposición por trimestres

5.7. Amonio.

TABLA 16: Caracterización Amonio. Media anual ponderada por volumen, deposición anual total, precipitación anual, diferencia trascolación-precipitación incidente y media de la Red

Año	Trascolación (Tr)			Precipitación incidente (Pi)			Difer. TR-PI (kg/ha)	Media Red	
	Med.pd (mg/l)	Depos. (kg/ha)	Precipit. (mm)	Med.pd (mg/l)	Depos. (kg/ha)	Precipit. (mm)		Trasc (kg/ha)	P.inc (kg/ha)
1997	0,37	1,30	355	0,42	1,78	424	-0,48	1,81	8,19
1998	0,31	0,78	252	0,49	1,49	306	-0,72	2,24	8,36
1999	0,64	2,45	382	0,48	2,28	477	0,17	2,71	3,66
2000	0,44	1,88	428	0,35	1,77	507	0,11	2,48	4,26
2001	0,48	1,29	274	0,42	1,38	334	-0,09	1,86	1,82
2002	0,36	1,58	474	0,32	1,79	553	-0,20	2,43	2,91
2003	0,46	2,57	567	0,45	3,00	677	-0,43	3,06	3,10
2004	0,54	2,14	446	0,43	2,30	529	-0,16	4,12	3,23
2005	0,56	1,64	294	0,47	1,73	368	-0,09	2,41	1,80
2006	0,61	2,34	389	0,47	2,15	461	0,20	3,62	3,05
2007	0,39	2,21	566	0,43	2,66	614	-0,45	3,53	3,58
2008	0,26	1,48	561	0,31	2,12	673	-0,64	2,91	2,62
2009	0,45	1,95	437	0,30	1,62	551	0,34	2,73	1,82
2010	0,29	1,83	629	0,25	1,73	699	0,10	3,12	2,09
2011	0,60	2,43	439	0,56	2,69	497	-0,26	4,36	3,15
2012	0,94	1,44	153	0,50	0,87	175	0,57	2,26	2,06
2014	1,32	5,04	383	0,67	2,73	404	2,32	4,22	3,26
Media	0,53	2,02	413,49	0,43	2,00	485,24	0,02	2,93	3,47

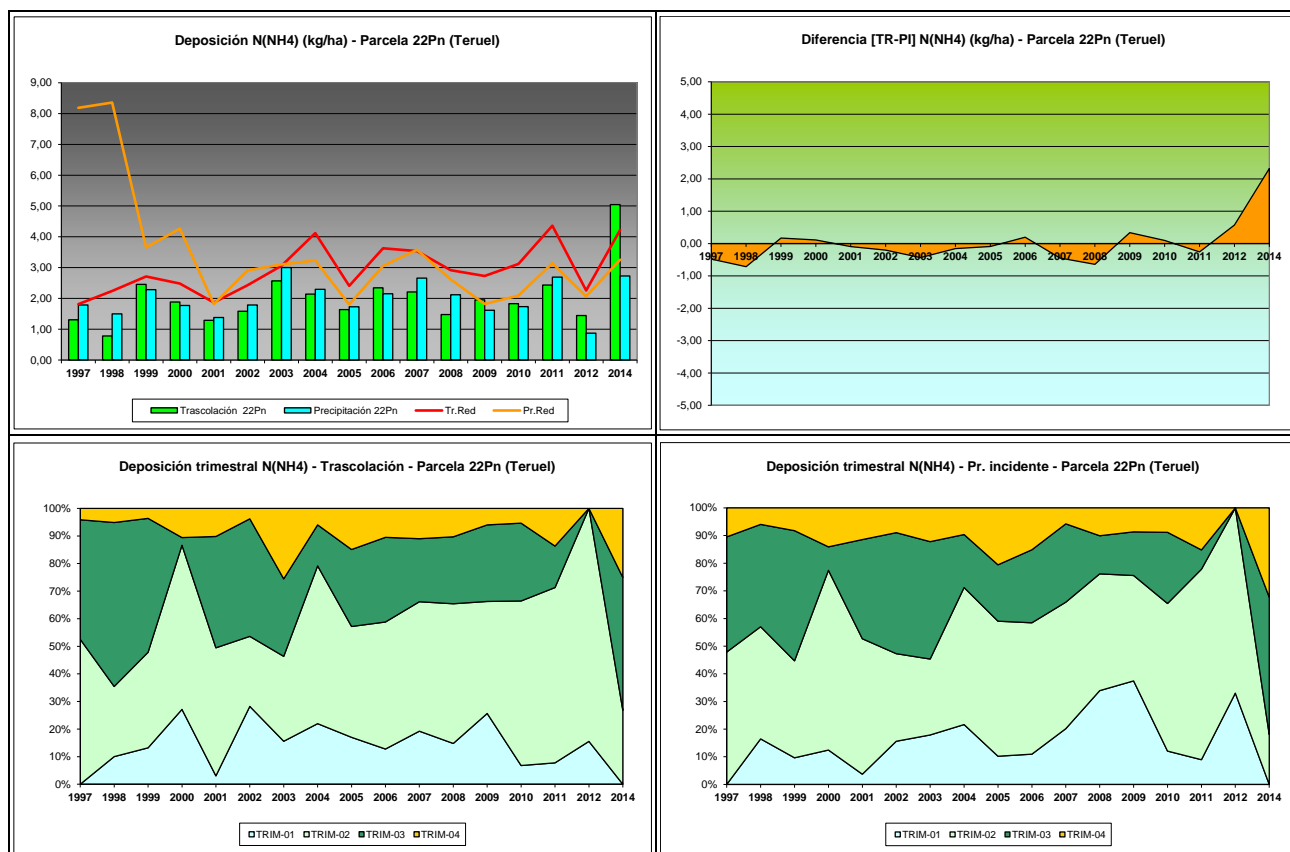

FIG 14: Variación temporal de deposición de amonio, diferencia TR-PI, distribución anual de la deposición por trimestres

5.8. Cloro.

TABLA 17: Caracterización Cloro. Media anual ponderada por volumen, deposición anual total, precipitación anual, diferencia trascolación-precipitación incidente y media de la Red

Año	Trascolación (Tr)			Precipitación incidente (Pi)			Difer. TR-PI (kg/ha)	Media Red	
	Med.pd (mg/l)	Depos. (kg/ha)	Precipit. (mm)	Med.pd (mg/l)	Depos. (kg/ha)	Precipit. (mm)		Trasc (kg/ha)	P.inc (kg/ha)
1997	0,78	2,76	355	0,80	3,39	424	-0,63	10,88	10,93
1998	1,84	4,63	252	0,76	2,33	306	2,30	19,88	16,27
1999	2,25	8,60	382	0,87	4,16	477	4,43	36,56	23,56
2000	1,28	5,43	428	0,54	2,72	507	2,71	28,62	15,70
2001	1,71	4,58	274	0,63	2,06	334	2,51	32,37	19,20
2002	3,09	14,66	474	2,96	16,38	553	-1,72	44,79	24,88
2003	2,02	11,32	567	3,07	20,67	677	-9,35	39,97	31,89
2004	3,18	12,82	446	6,82	36,10	529	-23,28	47,45	37,43
2005	4,42	13,01	294	4,66	17,15	368	-4,14	28,61	21,76
2006	4,05	15,64	389	5,97	27,36	461	-11,72	49,90	41,76
2007	2,76	15,60	566	3,38	20,75	614	-5,16	45,78	37,79
2008	3,29	18,44	561	5,18	34,89	673	-16,45	40,90	30,60
2009	2,21	9,64	437	1,86	10,18	551	-0,55	45,08	25,80
2010	1,22	7,70	629	0,72	5,01	699	2,68	41,17	21,32
2011	0,93	3,29	439	0,38	1,58	497	1,71	29,44	13,12
2012	1,82	2,80	153	0,74	1,29	175	1,50	11,34	5,87
2014	1,41	5,39	383	0,52	2,10	404	3,29	6,22	3,12
Media	2,25	9,19	413,49	2,35	12,24	485,24	-3,05	32,88	22,41

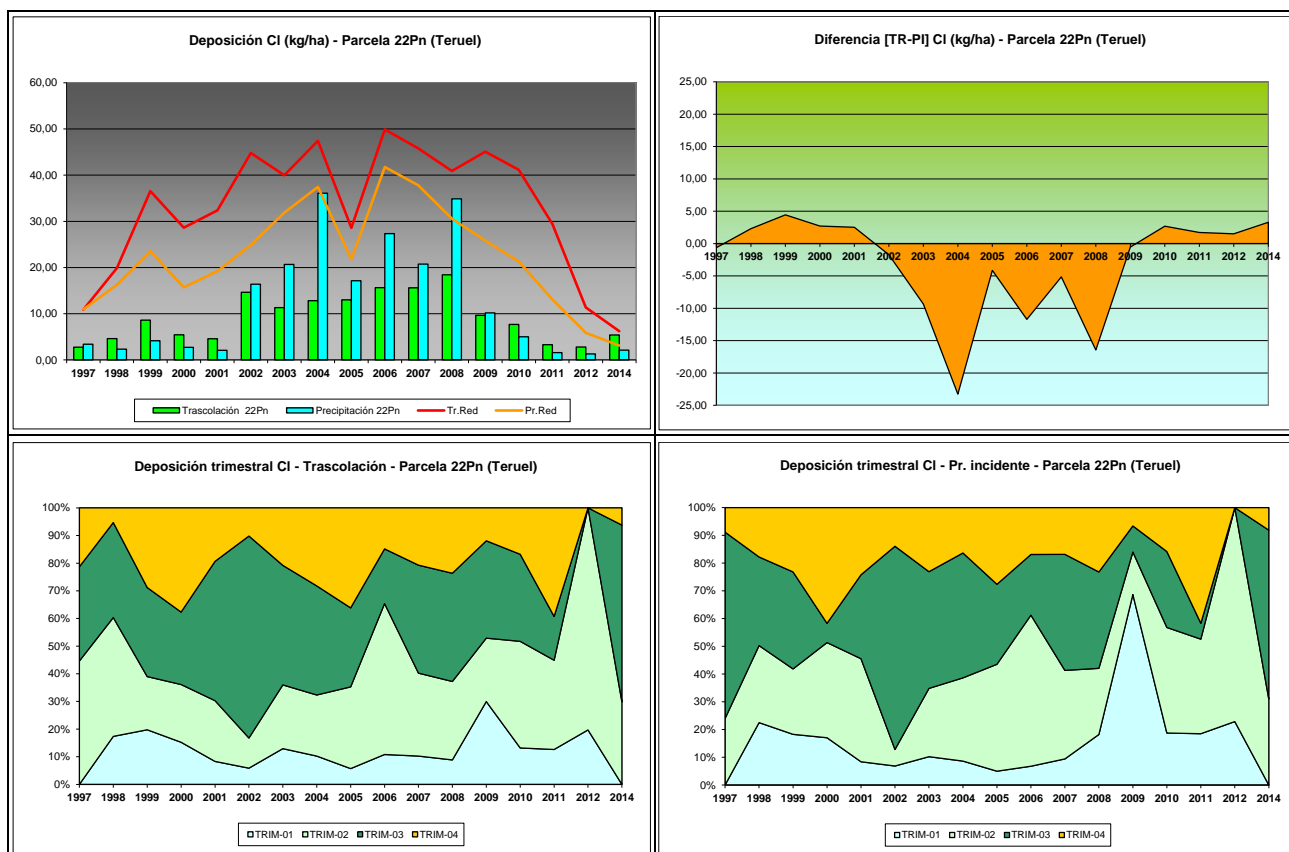

FIG 15: Variación temporal de deposición de Cl, diferencia TR-PI, distribución anual de la deposición por trimestres

5.9. Nitratos.

TABLA 18: Caracterización Nitratos. Media anual ponderada por volumen, deposición anual total, precipitación anual, diferencia trascolación-precipitación incidente y media de la Red

Año	Trascolación (Tr)			Precipitación incidente (Pi)			Difer. TR-PI (kg/ha)	Media Red	
	Med.pd (mg/l)	Depos. (kg/ha)	Precipit. (mm)	Med.pd (mg/l)	Depos. (kg/ha)	Precipit. (mm)		Trasc (kg/ha)	P.inc (kg/ha)
1997	0,54	1,92	355	0,39	1,66	424	0,26	2,24	2,13
1998	1,16	2,92	252	0,56	1,72	306	1,20	3,67	2,27
1999	1,39	5,30	382	0,44	2,09	477	3,21	4,43	2,94
2000	0,76	3,22	428	0,27	1,35	507	1,88	3,79	2,38
2001	1,13	3,01	274	0,39	1,11	334	1,90	3,51	2,09
2002	1,05	4,64	474	0,52	2,86	553	1,78	4,15	2,84
2003	0,91	5,11	567	0,45	3,00	677	2,11	5,39	2,74
2004	1,88	7,57	446	0,59	3,14	529	4,43	6,93	3,28
2005	1,66	4,88	294	0,44	1,63	368	3,25	4,31	1,83
2006	1,46	5,62	389	0,58	2,66	461	2,96	5,54	2,75
2007	1,00	5,67	566	0,44	2,72	614	2,95	5,06	2,96
2008	0,58	3,24	561	0,42	2,83	673	0,41	4,72	3,38
2009	1,29	4,97	437	0,34	1,66	551	3,32	3,87	1,87
2010	0,49	1,66	629	0,28	1,94	699	-0,28	1,87	2,37
2011	1,84	6,50	439	0,68	2,83	497	3,66	7,76	4,61
2012	1,65	2,53	153	0,30	0,53	175	2,00	1,65	0,99
2014	0,97	3,72	383	0,30	1,21	404	2,51	2,70	1,48
Media	1,16	4,26	413,49	0,43	2,05	485,24	2,21	4,21	2,52

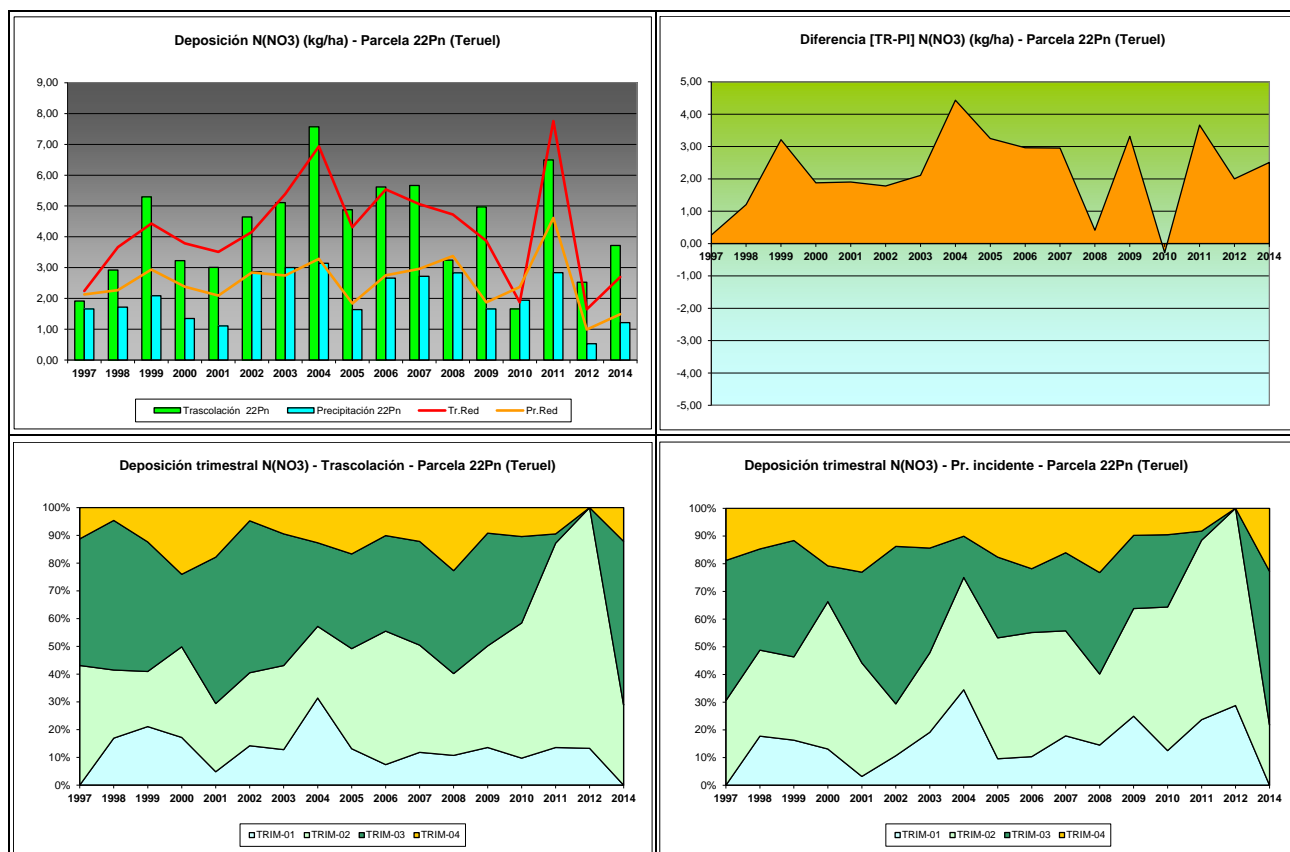

FIG 16: Variación temporal de deposición de nitratos, diferencia TR-PI, distribución anual de la deposición por trimestres

5.10. Sulfatos.

TABLA 19: Caracterización Sulfatos. Media anual ponderada por volumen, deposición anual total, precipitación anual, diferencia trascolación-precipitación incidente y media de la Red

Año	Trascolación (Tr)			Precipitación incidente (Pi)			Difer. TR-PI (kg/ha)	Media Red	
	Med.pd (mg/l)	Depos. (kg/ha)	Precipit. (mm)	Med.pd (mg/l)	Depos. (kg/ha)	Precipit. (mm)		Trasc (kg/ha)	P.inc (kg/ha)
1997	0,79	2,79	355	0,68	2,89	424	-0,10	3,00	3,70
1998	1,15	2,90	252	0,89	2,72	306	0,18	5,81	5,79
1999	1,36	5,21	382	0,75	3,59	477	1,62	7,17	6,35
2000	0,55	2,34	428	0,34	1,74	507	0,60	6,42	4,57
2001	1,23	3,28	274	0,73	2,39	334	0,89	5,68	4,11
2002	1,26	5,95	474	0,97	5,35	553	0,60	7,73	6,07
2003	0,73	4,09	567	0,60	4,06	677	0,02	6,85	4,80
2004	1,52	6,12	446	1,00	5,31	529	0,81	8,72	5,84
2005	1,32	3,89	294	0,69	2,52	368	1,37	4,69	3,12
2006	1,33	5,14	389	0,87	3,96	461	1,18	6,80	4,69
2007	1,01	5,69	566	0,70	4,27	614	1,41	7,24	5,12
2008	0,69	3,86	561	0,34	2,32	673	1,54	4,49	2,61
2009	0,88	3,83	437	0,66	3,60	551	0,23	4,67	3,32
2010	0,31	1,92	629	0,25	1,72	699	0,20	4,27	2,88
2011	0,69	2,43	439	0,51	2,11	497	0,32	5,93	4,57
2012	0,81	1,25	153	0,49	0,85	175	0,39	1,84	1,35
2014	0,43	1,63	383	0,35	1,43	404	0,20	2,25	2,07
Media	0,94	3,67	413,49	0,64	2,99	485,24	0,68	5,50	4,17

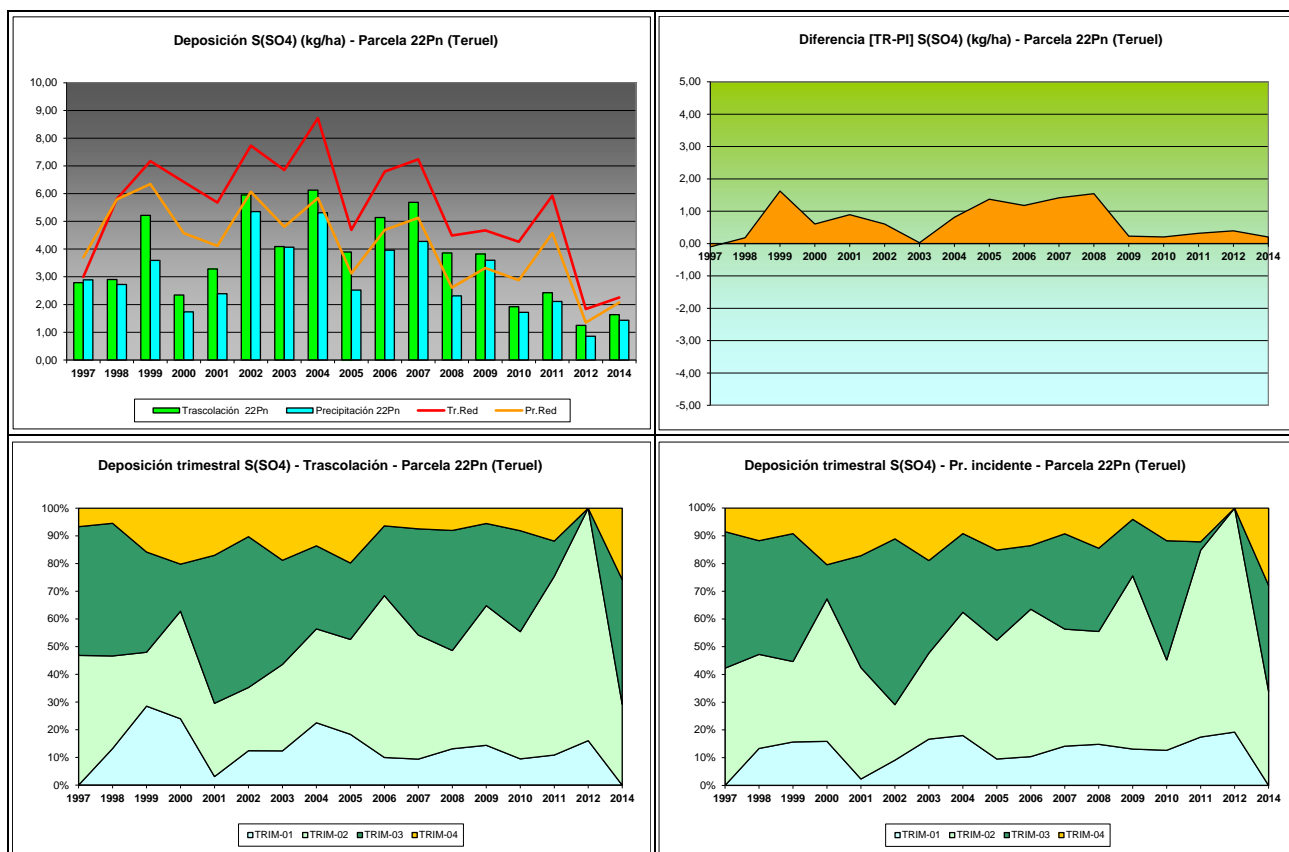

FIG 17: Variación temporal de deposición de sulfatos, diferencia TR-PI, distribución anual de la deposición por trimestres

5.11. Interpretación de resultados.

En cuanto a la deposición atmosférica y por lo que se refiere a la parcela 22Pn, cabe destacar:

Se observan valores de **pH** ligeramente superiores a la media de la red, y una mayor acidez en la deposición bajo cubierta que a campo abierto. La presencia de valores próximos a lo que podría considerarse lluvia ácida es inferior a la de otras parcelas, advirtiéndose de forma salpicada en 1998 y 2012. El valor de la intercepción bajo cubierta arbórea es relativamente bajo y se sitúa en torno a valores del 15%.

Por lo que se refiere a la **conductividad**, se advierten valores generalmente por debajo del resto de la Red a lo largo de la serie de años junto con mayores valores en la serie de trascolación debido a la incidencia del depósito sobre la cubierta arbórea, junto con una tendencia decreciente de la serie de datos desde los máximos de 2004.

En cuanto al **potasio**, presenta también en general valores por debajo de la media nacional, obteniéndose los mayores valores en 1998, 2002 y 2008, momento a partir del cual las tasas de deposición van disminuyendo. Los depósitos bajo cubierta arbórea son, en todas las ocasiones, superiores a los obtenidos a campo abierto, lo que indicaría el papel jugado por la deposición seca.

El **calcio** presenta las mayores tasas en torno al bienio 2003-2004, con mayores depósitos a campo abierto, para iniciar después un descenso en los últimos años, si bien no ha sido extraño que se hayan superado los valores de la media de la red.

Por lo que respecta al **magnesio**, las tasas obtenidas han sido en general bajas, en el entorno de los 2 kg/ha y siempre por debajo de los valores medios de la red, sin demasiadas variaciones interanuales. Como en otros contaminantes analizados, los depósitos bajo cubierta son superiores a los obtenidos a campo abierto.

El **sodio**, elemento procedente en gran parte del aporte de sal marina, presenta en general valores muy por debajo de la media de la Red, registrándose las mayores deposiciones en 2002, sin demasiadas variaciones entre trascolación y precipitación a campo abierto, fuera de una mayor tendencia a la concentración bajo cubierta.

El **amonio** presenta tasas comparativamente bajas y por lo normal inferiores a la media de la red, destacando el incremento observado en 2014 cuando se han obtenido las mayores tasas, sobre todo en lo que a deposición bajo cubierta se refiere. Salvo este último año, las diferencias entre ambas vías de entrada al sistema han sido escasas.

Por lo que respecta al **cloro**, muy influenciado también por la influencia de la sal marina, las mayores tasas se han registrado en 2004-2008, generalmente por debajo de la media de la red, para ir reduciéndose paulatinamente a partir de entonces y registrar un ligero repunte en el último año de evaluación. Por regla general se han obtenido mayores tasas a campo abierto que bajo la cubierta arbórea.

Las tasas de deposición de **nitratos** son en general inferiores a la media de la Red, excepto en la trascolación de los años 1999, 2002, 2004, 2007, 2009, 2012 y 2014 en que se ha superado ese valor, que ha resultado ser siempre superior a las tasas obtenidas a campo abierto, posiblemente relacionado con los efectos de la deposición seca.

Por último, y en referencia a los **sulfatos**, se registran niveles comparativamente bajos, inferiores a la media de la red, con un mayor incremento en el periodo 2002-2007 y una estabilización a partir de 2010 en

torno a valores de 2 kg/ha. Al igual que en el caso anterior, las mayores deposiciones se han dado en la trascolación bajo cubierta.

En cuanto al reparto estacional de la deposición, los mayores aportes se han producido en primavera y verano.

6. Calidad del aire. Inmisión.

Además del aporte de un determinado componente al ecosistema forestal, vía deposición seca/húmeda evaluada en el apartado anterior, en la Red Europea de Nivel II se mide desde 2000 la concentración en el aire de determinados contaminantes, lo que se conoce con el nombre de inmisión. Normativamente y en España se analiza la concentración de dióxido de azufre, dióxido de nitrógeno, amonio (expresados en $\mu\text{g}/\text{m}^3$) y ozono (expresado en ppb).

La medición se hace a través de dosímetros pasivos, dispositivos de muestreo dotados de un compuesto químico diana sensible a los distintos contaminantes con los que va reaccionando y que permite evaluar la concentración en aire de los mismos. En el periodo 2000-2009 el cambio de dispositivos fue quincenal, efectuándose de forma mensual a partir de 2010.

Los principales resultados habidos en la parcela se especifican a continuación.

TABLA 20: Inmisión atmosférica. Concentraciones medias anuales de los distintos contaminantes en la parcela y media de la Red.

Año	Parcela				Media Red			
	SO ₂ ($\mu\text{g}/\text{m}^3$)	NO ₂ ($\mu\text{g}/\text{m}^3$)	NH ₃ ($\mu\text{g}/\text{m}^3$)	O ₃ (ppb)	SO ₂ ($\mu\text{g}/\text{m}^3$)	NO ₂ ($\mu\text{g}/\text{m}^3$)	NH ₃ ($\mu\text{g}/\text{m}^3$)	O ₃ (ppb)
2000	1,72	1,12	1,52	39,65	2,45	2,91	2,49	34,34
2001	1,76	1,01	1,62	44,81	3,01	2,51	2,13	38,48
2002	0,78	0,25	1,24	36,14	0,95	0,75	1,57	32,70
2003	0,83	0,29	1,88	33,60	1,05	1,07	2,87	30,03
2004	1,38	0,34	1,59	28,64	1,47	1,34	2,69	25,36
2005								
2006	1,26	0,33	0,73	31,42	1,41	1,27	1,12	27,74
2007	0,93	0,49	0,96	31,13	1,49	1,45	1,44	27,36
2008	0,86	0,69	0,57	31,68	0,82	1,32	0,93	27,18
2009	1,14	1,09	1,03	42,43	1,06	2,89	1,30	36,30
2010	1,05	1,06	0,68	40,62	1,29	3,38	1,00	37,54
2011	1,15				1,50		0,48	
2012	1,79	1,19	0,48	44,75	1,60	3,25	0,85	38,79
2014	0,87	1,48	0,87	34,79	1,44	3,35	1,11	29,51
Media	1,19	0,78	1,10	36,64	1,50	2,13	1,54	32,11

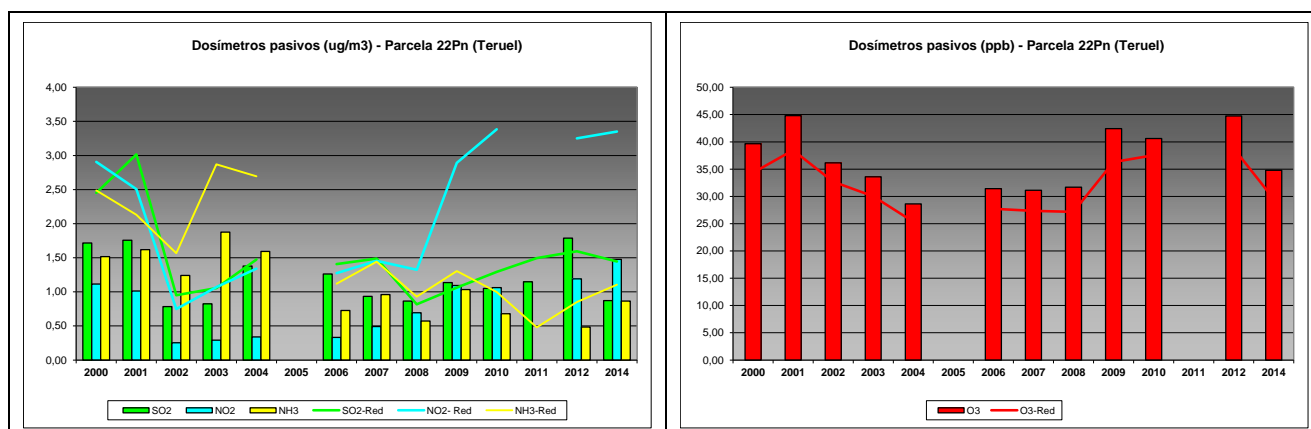

FIG 18: Variación temporal de inmisión por dosímetros

Como puede verse en las gráficas anteriores, los valores de inmisión en la parcela 22Pn son en general inferiores a los habidos en el conjunto de la Red, destacando la reducción obtenida en las tasas de amoníaco a las que ha seguido un incremento en los óxidos de nitrógeno y el repunte de dióxido de azufre en 2012. Por lo que respecta al ozono se advierte también un cierto incremento a lo largo del último bienio.

7. Análisis foliar.

El objetivo del análisis foliar es, en concordancia con las especificaciones de las redes europeas, estimar el estado nutricional del arbolado y el impacto de los contaminantes atmosféricos en los ecosistemas forestales; así como la detección de tendencias temporales y sus patrones geográficos de distribución y con ello contribuir al conocimiento y cuantificación del estado de los bosques en Europa.

7.1. Análisis Macronutrientes.

Los macronutrientes analizados han registrado los siguientes valores:

TABLA 21: Análisis foliares por campaña bianual de muestreo para la parcela y comparación con el resto de las 54 parcelas de la Red de Nivel II pobladas con la misma especie y la media de la especie. A partir de 2009-2010 sólo se miden las 14 parcelas instrumentadas.

Año	Parcela	Provincia	Peso seco (g) 1000 acículas	MACRONUTRIENTES (mg/g MS)						C (%)
				N	S	P	Ca	Mg	K	
1995-1996	22 Pn	Teruel	33,00	10,78	1,03	0,96	4,08	1,88	4,62	
	27 Pn	Jaén	33,00	9,89	0,85	1,23	2,70	1,48	8,30	
	42 Pn	Cuenca	31,00	9,40	0,65	1,10	2,35	2,08	6,33	
	<i>P.nigra</i>	España	32,33	10,02	0,84	1,10	3,04	1,81	6,42	
1997-1998	22 Pn	Teruel								
	27 Pn	Jaén								
	42 Pn	Cuenca								
	<i>P.nigra</i>	España								
1999-2000	22 Pn	Teruel	27,00	11,24	0,87	0,88	2,97	1,44	4,37	
	27 Pn	Jaén	26,00	12,17	0,85	1,15	3,07	1,20	6,71	
	42 Pn	Cuenca	32,00	9,35	0,69	0,94	1,92	1,53	3,80	

Año	Parcela	Provincia	Peso seco (g) 1000 acículas	MACRONUTRIENTES (mg/g MS)						C (%)
				N	S	P	Ca	Mg	K	
	<i>P.nigra</i>	España	28,33	10,92	0,80	0,99	2,65	1,39	4,96	
2001-2002	22 Pn	Teruel	26,00	9,66	0,91	0,88	2,54	1,46	3,90	
	27 Pn	Jaén	34,00	10,57	0,84	1,16	2,79	1,13	6,88	
	42 Pn	Cuenca	33,00	9,20	0,74	1,09	2,11	2,01	3,98	
	<i>P.nigra</i>	España	31,00	9,81	0,83	1,04	2,48	1,53	4,92	
2003-2004	22 Pn	Teruel	41,00	11,57	0,92	1,08	1,88	1,40	4,78	
	27 Pn	Jaén	43,00	10,87	0,82	1,21	2,15	1,24	5,53	
	42 Pn	Cuenca	47,00	9,87	0,76	0,99	1,56	1,72	4,10	
	<i>P.nigra</i>	España	43,67	10,77	0,83	1,09	1,86	1,45	4,80	
2005-2006	22 Pn	Teruel	28,00	9,60	0,96	0,85	2,82	1,37	4,65	
	27 Pn	Jaén	31,00	10,90	0,97	1,16	3,40	1,35	6,47	
	42 Pn	Cuenca	33,50	7,63	0,74	0,89	2,54	1,75	4,29	
	<i>P.nigra</i>	España	30,83	9,37	0,89	0,97	2,92	1,49	5,14	
2007-2008	22 Pn	Teruel	31,50	10,59	0,91	0,71	3,10	1,19	3,79	
	27 Pn	Jaén	52,00	11,10	0,96	1,06	4,56	1,56	5,98	
	42 Pn	Cuenca	30,50	8,41	0,82	0,83	3,19	1,82	3,61	
	<i>P.nigra</i>	España	38,00	10,03	0,90	0,86	3,62	1,52	4,46	
2009-2010	22 Pn	Teruel	44,00	10,39	1,27	1,00	5,35	1,85	5,62	
	<i>P.nigra</i>	España	44,00	10,39	1,27	1,00	5,35	1,85	5,62	
2011-2012	22 Pn	Teruel	37,59	10,28	1,08	0,85	4,04	1,50	4,43	
	<i>P.nigra</i>	España	37,59	10,28	1,08	0,85	4,04	1,50	4,43	
2013-2014	22 Pn	Teruel	43,18	11,23	0,91	0,77	4,18	1,63	3,48	54,12
	<i>P.nigra</i>	España	43,18	11,23	0,91	0,77	4,18	1,63	3,48	54,12

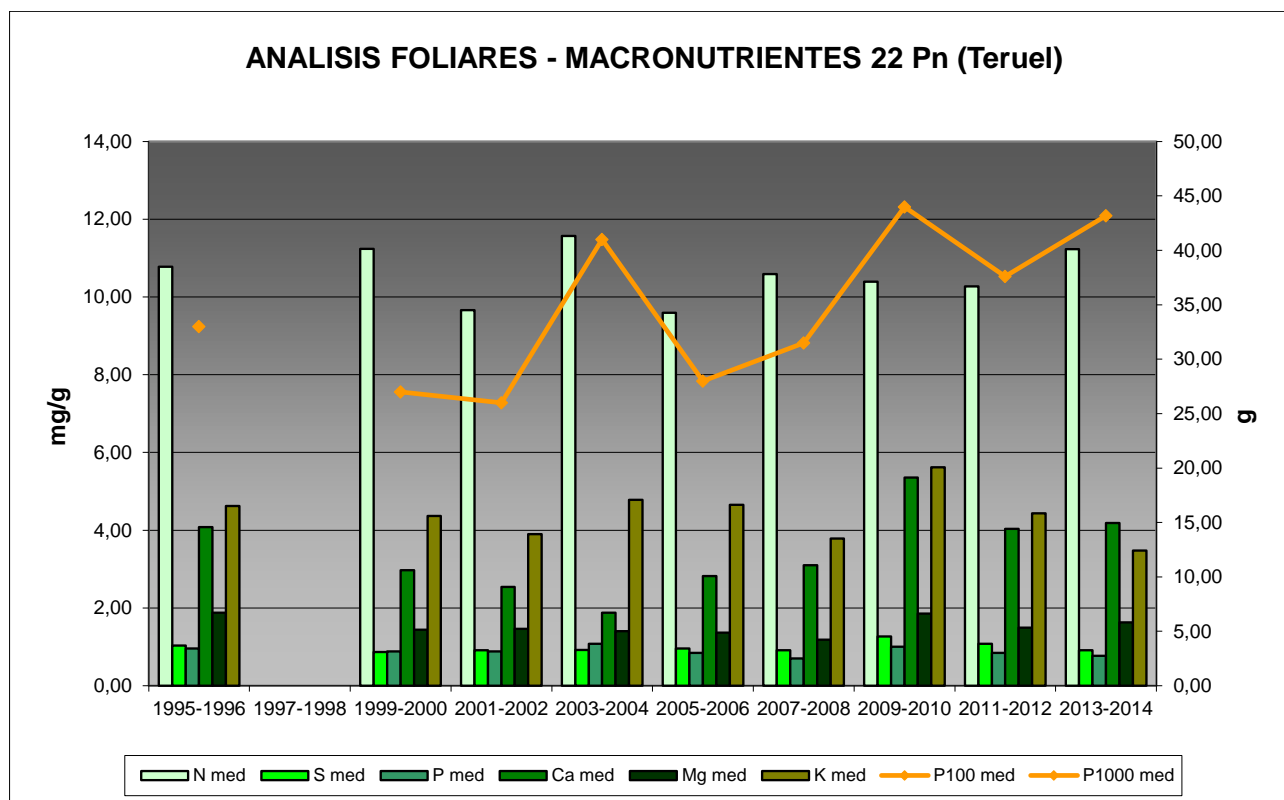

FIG. 19: Evolución de macronutrientes (mg/g eje izquierdo) y peso de acículas (g eje derecho) en la parcela a lo largo de las sucesivas campañas.

7.2. Análisis Micronutrientes.

TABLA 22: Análisis foliares por campaña bianual de muestreo para la parcela y comparación con el resto de las 54 parcelas de la Red de Nivel II pobladas con la misma especie y la media de la especie. A partir de 2009-2010 sólo se miden las 14 parcelas instrumentadas.

Año	Parcela	Provincia	MICRONUTRIENTES (µg/g MS)				
			Na	Zn	Mn	Fe	Cu
1995-1996	22 Pn	Teruel		37,00	417,00	114,00	
	27 Pn	Jaén		38,00	269,00	62,00	
	42 Pn	Cuenca		25,00	60,00	47,00	
	<i>P.nigra</i>	España		33,33	248,67	74,33	
1997-1998	22 Pn	Teruel					
	27 Pn	Jaén					
	42 Pn	Cuenca					
	<i>P.nigra</i>	España					
2013-2014	22 Pn	Teruel		36,89	173,94	96,18	2,50
	<i>P.nigra</i>	España		36,89	173,94	96,18	2,50

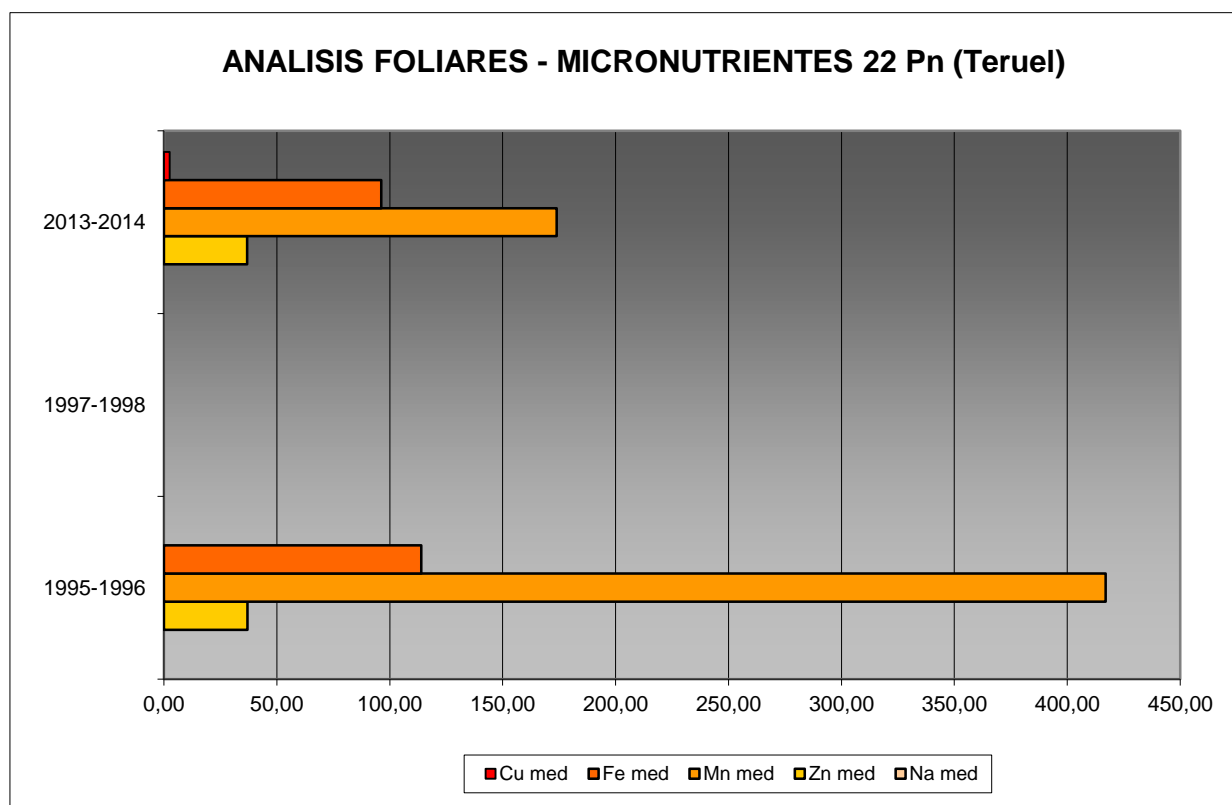

FIG 20: Evolución de micronutrientes (µg/g) en la parcela a lo largo de las sucesivas campañas

7.3. Interpretación de resultados.

Por lo que respecta a los análisis foliares efectuados en la parcela, cabe concluir:

En primer lugar hay que tener en cuenta que en la parcela 22Pn se realizó un análisis foliar en 1995-1996 y el siguiente no se realizó hasta 1999-2000.

A la vista de los resultados obtenidos en los análisis de la muestra foliar de la parcela 22Pn podemos hacer las siguientes observaciones tanto de la parcela tratada individualmente como respecto a la media interanual del resto de parcelas con el pino laricio como especie dominante:

El **peso** medio de la muestra analizada muestra 2 periodos con pesos bajos, el primero desde 1999 a 2002 y el segundo desde 2005 a 2008 los cuales podrían estar asociados con periodos de sequía. Desde 2005 parece que la masa se está recuperando.

Respecto a los macronutrientes; se han obtenido valores bastante homogéneos para el **nitrógeno** en las acículas de la parcela y para la especie, oscilan entre 9,66 mg/g y 11,57 mg/g. La presencia de **azufre** en la masa se sitúa por encima de los valores medios de la especie, alcanzando el valor máximo en 2009 con 1,27 g/mg MS. Al **fósforo** le ocurre lo contrario, en la parcela siempre se encuentra por debajo de la media para la especie, además en las últimas mediciones se aprecia una tendencia negativa. El **calcio** sin embargo ha experimentado un fuerte ascenso en 2009 presentando el máximo valor de la serie histórica de la parcela con 5,35 mg/g MS frente al mínimo de 2003, 1,88 mg/g MS. **Magnesio y fósforo** tienen un comportamiento parecido, ambos presentan valores homogéneos hasta el muestreo 2007-2008, seguido de un máximo en 2009-2010. Por último, el análisis foliar de 2013-2014 ha sido el primero en el que se ha incluido la medición del contenido de **carbono** contando con una concentración de 54,12%.

Los micronutrientes sólo se han analizado en los muestreos de 1995-1996, 1997-1998 y 2013-2014 y no siempre se han evaluado todos ellos: sodio no se ha medido en ninguno, cobre sólo en el muestreo de 2013-2014 y zinc, manganeso y hierro en 1995-1996 y 2013-2014. Esta situación conlleva que no se pueda abordar la valoración de la evolución temporal de los nutrientes en acículas. Lo que si podemos confirmar es un descenso en el contenido de zinc, manganeso y hierro, especialmente patente para el manganeso.

8. Desfronde.

Con periodicidad mensual se ha recogido el desfronde o litterfall en la parcela mediante captadores normalizados que recogen la caída correspondiente a 1 m² de superficie. La muestra así tomada se divide en sus principales componentes (hojas, ramillas de diámetro inferior a 2 cm y otras, que incluyen frutos, líquenes, musgos,...) y se analiza en el laboratorio.

Se presentan a continuación los resultados obtenidos desde 2010; haciéndose la salvedad al igual que en casos anteriores, de que en 2012 se ha muestreado el periodo enero-julio, mientras que en 2014 los análisis corresponden al periodo mayo-diciembre.

TABLA 23: Resultados medios del análisis de desfronde en sus distintas fracciones. Aporte anual en kg/ha; porcentaje de carbono y contenido en mg/g de materia seca de nitrógeno, azufre, fósforo, calcio, magnesio y potasio.

Año	Fracción	Peso (kg/ha)	C (%)	N (mg/g)	S (mg/g)	P (mg/g)	Ca (mg/g)	Mg (mg/g)	K (mg/g)
2005	Hojas	1.430	53,18	9,87	0,69	0,43	5,54	1,29	2,60
	Ramillas	180	52,44	8,89	0,49	0,19	12,88	0,77	0,69
	Otras	760	52,11	10,03	0,67	0,35	7,67	0,52	0,99

Año	Fracción	Peso (kg/ha)	C (%)	N (mg/g)	S (mg/g)	P (mg/g)	Ca (mg/g)	Mg (mg/g)	K (mg/g)
2006	Hojas	1.407	53,94	5,77	0,69	0,34	4,35	1,16	2,41
	Ramillas	301	53,33	4,25	0,66	0,22	8,43	0,54	1,06
	Otras	474	52,35	6,67	0,81	0,34	5,61	0,45	0,92
2007	Hojas	1.820	54,78	6,95	0,88	0,58	5,68	1,74	2,16
	Ramillas	55	54,34	5,04	0,76	0,17	9,94	2,01	0,57
	Otras	770	53,08	7,76	0,98	0,71	4,94	1,57	0,96
2008	Hojas	2.520	54,47	5,53	0,81	0,42	6,94	1,32	2,42
	Ramillas	258	54,15	4,37	0,64	0,21	12,74	0,69	0,64
	Otras	980	51,15	7,00	0,87	0,39	6,27	0,55	1,15
2009	Hojas	2.640	54,52	5,69	1,19	0,40	6,16	1,15	2,45
	Ramillas	350	53,92	3,58	1,16	0,18	10,06	0,48	0,77
	Otras	1.130	53,17	6,90	1,44	0,40	5,69	0,60	1,38
2010	Hojas	1.610	55,47	6,01	0,78	0,39	6,45	1,12	2,27
	Ramillas	10							
	Otras	990	53,59	7,04	0,77	0,37	5,02	0,52	1,11
2011	Hojas	2.010	54,67	5,80	0,89	0,39	5,77	1,74	2,17
	Ramillas	418	53,54	4,93	0,75	0,21	8,84	2,95	0,68
	Otras	827	52,50	7,55	0,91	0,37	5,09	1,58	1,01
2012	Hojas	763	54,69	6,21	0,96	0,42	6,27	1,21	2,24
	Ramillas	198	53,64	4,49	0,85	0,16	9,92	1,74	0,56
	Otras	555	53,25	6,71	1,09	0,34	5,33	0,88	1,14
2014	Hojas	1.877	54,35	5,92	0,74	0,31	6,08	1,43	2,35
	Ramillas	148							
	Otras	1.174							
Media	Hojas	1.786	54,45	6,42	0,85	0,41	5,92	1,35	2,34
	Ramillas	213	53,62	5,08	0,76	0,19	10,40	1,31	0,71
	Otras	851	52,65	7,46	0,94	0,41	5,70	0,83	1,08

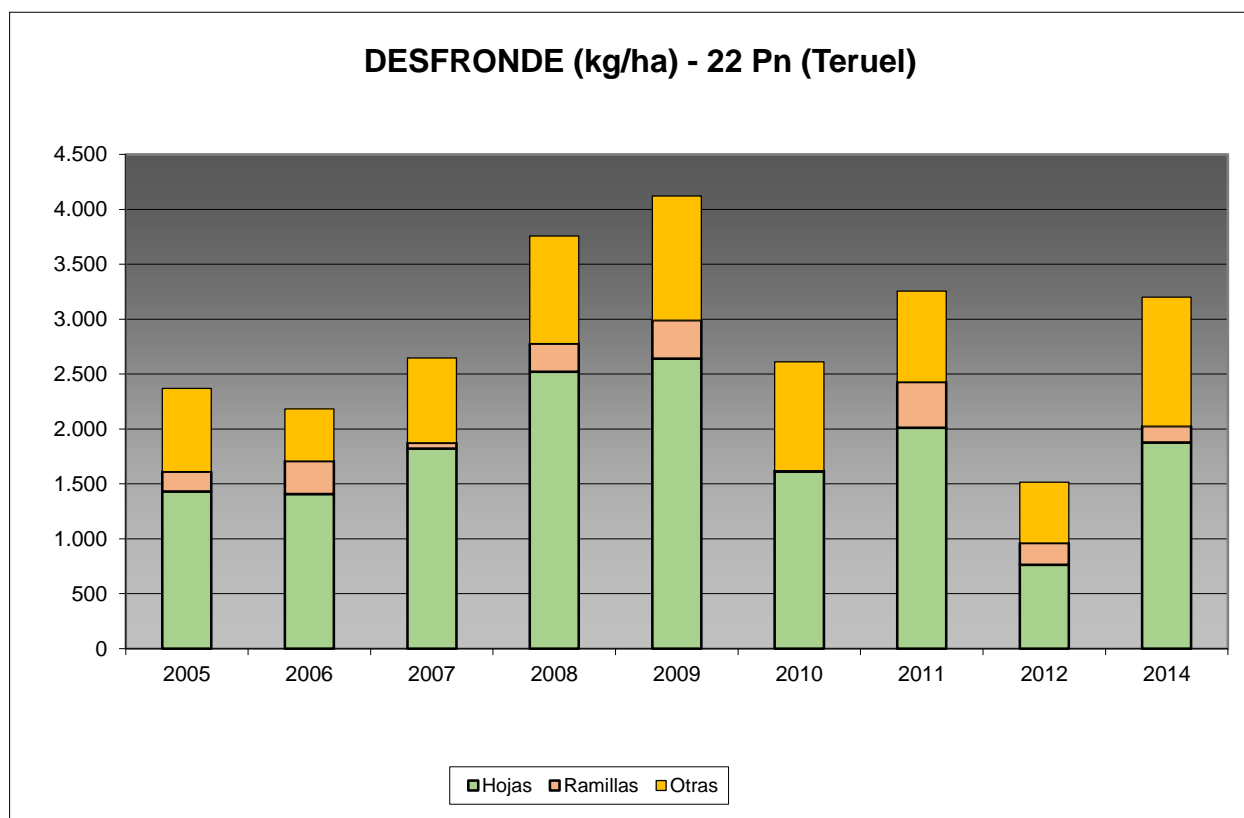

FIG 21: Fracciones de desfronde o litterfall. Serie histórica

Puede verse, con carácter general, cómo el desfronde foliar se sitúa en torno a los 3.000kg/ha; la aportación de las ramillas es menor, siempre teniendo en cuenta que hace referencia a las ramillas con diámetro inferior a 2 cm; y que los contenidos en carbono de estos aportes se sitúan en torno al 50% del desfronde total, lo que puede suponer una importante contribución a la fijación de CO₂ atmosférico.

9. Fenología.

La fenología estudia la relación entre los fenómenos climáticos y las características morfológicas del desarrollo anual de los vegetales. Tras las observaciones de series anuales suficientemente representativas, puede obtenerse una valiosa información sobre la respuesta de la vegetación frente a variaciones climáticas, acrecentar el papel de las especies forestales como bioindicadoras y explicar el estado actual de la vegetación. El conocimiento de las fases fenológicas del arbolado es también una importante herramienta de gestión fitosanitaria de las masas forestales, pues el ciclo biológico y la capacidad de daño de buena parte de las plagas forestales van ligadas al desarrollo de una determinada fase, particularmente en el caso de los insectos defoliadores. Los cambios fenológicos en la vegetación juegan además un importante papel en la modelación del paisaje.

La evaluación fenológica se hace sobre 20 árboles de la parcela, seleccionando de entre aquellos de las clases dominante o codominante y preferentemente con buena visibilidad de copa; siempre desde una posición fija para evitar sesgos de observación; quincenalmente desde 1999 hasta 2010 y de forma mensual a partir de entonces.

La evaluación de las distintas fases fenológicas ha experimentado sucesivos cambios metodológicos a lo largo de la serie histórica de estudio, resultando de entre ellas, las más significativas y coherentes la aparición de hoja y la floración; siempre haciendo la salvedad de que se ha considerado que una fase comenzaba cuando lo hacía el 50% de la población muestra.

Se presentan a continuación y para las fases mencionadas, los valores históricos obtenidos en la parcela 22Pn, de entre ellos el comienzo y fin de fase; su duración o amplitud; el número de días transcurrido entre el 1 de enero y la fecha de inicio de la fase, y –como esbozo de la influencia de la temperatura en el fenómeno- los días-grado transcurridos desde el 1 de enero (periodo de parada vegetativa) y el comienzo de la fase, obtenido de la estación meteorológica instalada en la parcela.

TABLA 24: Resultados de la evaluación fenológica. Comienzo, final y amplitud de la fase. Días desde el 1 de enero hasta el comienzo de fase. Temperatura acumulada (grados-día) hasta el inicio de fase.

Año	Aparición Hoja/Acícula ≥ 50% Población					Floración ≥ 50% Población				
	Fecha Inicio	Fecha Final	Durac.	Días desde 01/01	Temp. Acum. (°C día)	Fecha Inicio	Fecha Final	Durac.	Días desde 01/01	Temp. Acum. (°C día)
1999	31/05/99	02/08/99	63	150	890					
2000	02/06/00	14/07/00	42	153	941					
2001	16/05/01	27/06/01	42	135	559					
2002	15/05/02	31/07/02	77	134	732					
2003	22/05/03	05/06/03	14	141	711					
2004	03/06/04	30/06/04	27	154	856					
2005	30/06/05	11/08/05	42	180	1387	16/06/05	30/06/05	14	166	1117
2006	13/07/06	27/07/06	14	193	1636	13/06/06	29/06/06	16	163	1087
2007	31/05/07	09/08/07	70	150	910	14/06/07	26/07/07	42	164	1098
2008	19/06/08	20/08/08	62	170	1105	03/07/08	14/07/08	11	184	1362
2009	24/06/09	02/09/09	70	174	1243	11/06/09	24/06/09	13	161	990
2010	27/05/10	17/06/10	21	146	599	01/07/10	14/07/10	13	181	1077
2011	26/05/11	30/06/11	35	145	875	30/06/11	28/07/11	28	180	1389
2012	30/05/12	28/06/12	29	150		28/06/12	25/07/12	27	179	
2014	26/05/14	23/06/14	28	145	913	26/05/14	23/06/14	28	145	913
Media			42	155	954			21	169	1129

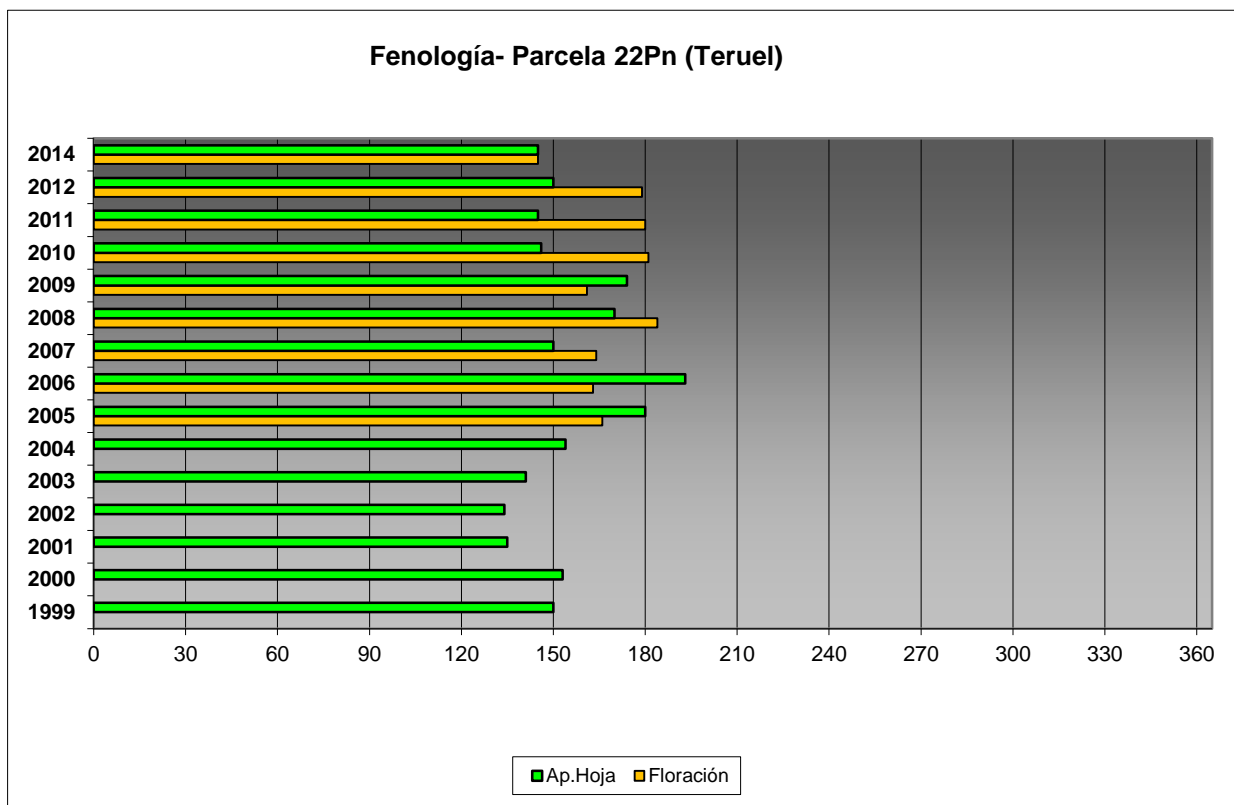

FIG 22: Fases fenológicas. Días desde 1 de enero hasta comienzo de fase.

Como puede verse en los gráficos anteriores, la salida de la hoja tiende a producirse a lo largo del mes de mayo, mientras que la floración ha sido más errática, y ha podido observarse en los meses de mayo y junio.



FIG 23: Aparición primeras acículas (mayo). Formación flores (mayo)

10. Cintas diamétricas.

Como se ha indicado anteriormente, las parcelas van dotadas de dendrómetros en continuo, 5 instalados en 1999 ampliados a 15 en 2010, de quienes se ha tomado la medida de forma quincenal hasta 2009 y mensualmente a partir de 2010.

Para cada una de las cintas instaladas y año de observación se ha obtenido el crecimiento medio, mediante diferencia entre los valores máximos y mínimos anuales –expresado en datos absolutos y en porcentaje sobre el diámetro mínimo- junto con la oscilación o diferencia entre el diámetro en enero y diciembre de cada año, en idénticos términos que el parámetro anterior; y que no tiene necesariamente que coincidir, debido a movimientos de expansión y contracción del tronco ligados al flujo o parón de la savia.

TABLA 25: Valor medio dendrómetros. Crecimiento medio: diferencia en cm y porcentaje entre el máximo y mínimo del año. Oscilación media: diferencia y porcentaje entre los valores de enero y diciembre (o comienzo/fin de año en años incompletos)

AÑO	Crecimiento medio (cm)	Crecimiento medio (%)	Oscilación media (cm)	Oscilación media (%)
2006	0,03	0,11	0,03	-0,10
2007	0,06	0,19	0,06	0,01
2008	0,07	0,24	0,07	0,07
2009	0,12	0,42	0,12	-0,38
2010	0,17	0,61	0,17	0,42
2011	0,25	0,86	0,25	0,58
2012	0,12	0,42	0,12	0,00
2014	0,14	0,45	0,14	0,44
Media	0,12	0,41	0,12	0,13

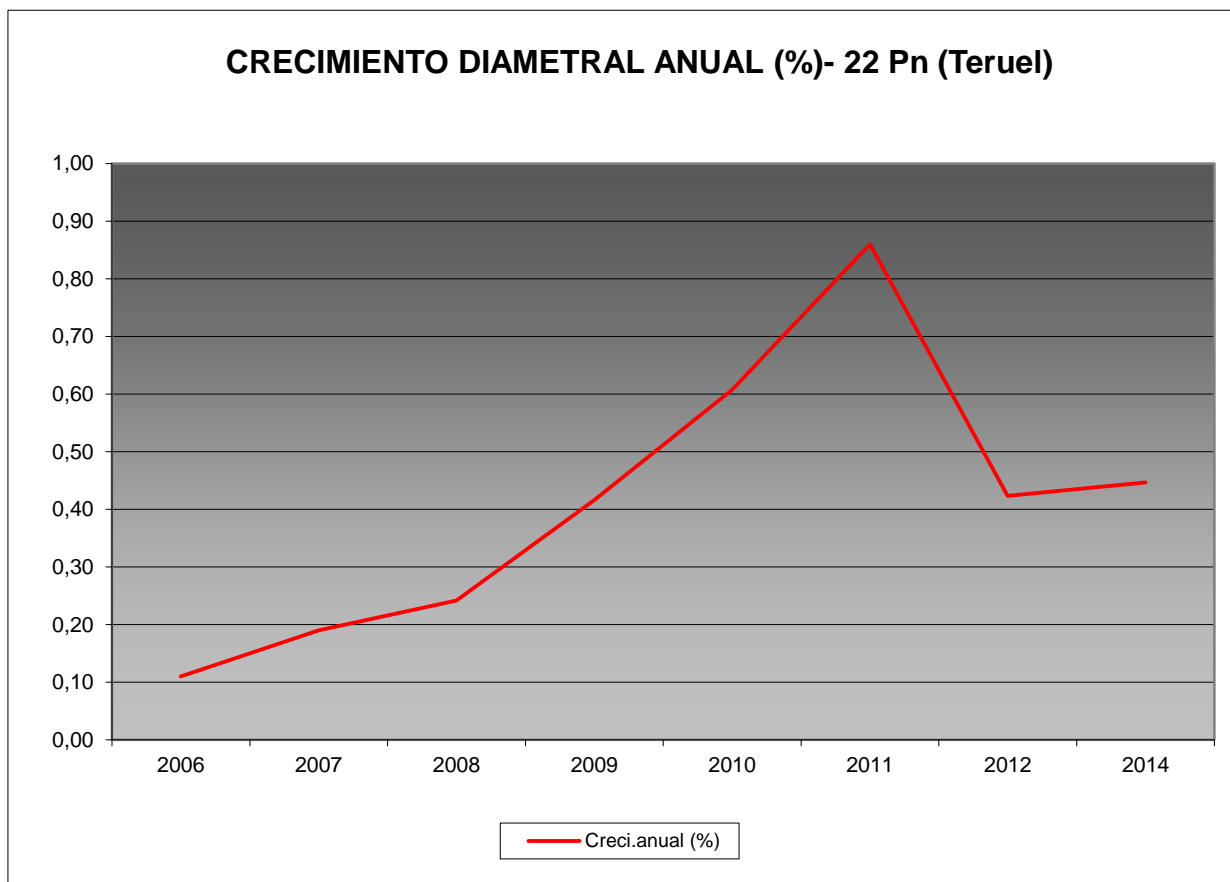

FIG 24: Crecimiento diametral anual. Porcentaje sobre el inicio.

Como puede verse en el gráfico anterior, el crecimiento diamétrico anual en la parcela considerada ha oscilado, excepción hecha del primer año de evaluación, entre el 0,20% de 2007 y el 0,86% de 2011, situándose por regla general en valores próximos al 0,40% anual.