

INFORME SOBRE EL SISTEMA DE RESERVAS ON-LINE DE LA ZONA DE ACAMPADA, EN LA ISLA DE LA GRACIOSA (PARQUE NATURAL DEL ARCHIPIÉLAGO CHINIJO)

Contenido

1	INTRODUCCIÓN	4
2	OBJETIVO DEL INFORME	4
3	VISITANTES REGISTRADOS EN LA ISLA DE LA GRACIOSA	5
3.1	Introducción	5
3.2	Entrada de visitantes a La Graciosa.....	5
4	FUNCIONAMIENTO DE LA CENTRAL DE RESERVAS “ON-LINE”	10
4.1	Introducción	10
4.2	Incidencias	10
4.3	Solicitudes de la Zona de Acampada de “El Salado”.	10
4.1	Estancia y ocupación media de la Zona de Acampada de la Playa de “El Salado”	15
4.2	Procedencia de los usuarios.....	17
5	USO DE LA ZONA DE ACAMPADA	20
6	ENCUESTAS	22
6.1	Introducción	22
6.2	Resultados	22
6.2.1	Valoración de la Central de Reservas.....	22
6.2.2	Valoración de la satisfacción de los usuarios.....	23
6.2.3	Valoración de la satisfacción de aspectos referidos a instalaciones y servicios	24
6.2.4	Valoración de motivación y conocimiento	25
6.2.5	Valoración de motivación y conocimiento	26
6.2.6	Opiniones, sugerencias y comentarios	27

CENTRO ISLA DE LA GRACIOSA

PRESENTACIÓN

La unidad administrativa del Centro Isla de La Graciosa tiene encomendada la administración y conservación de las fincas patrimoniales del Estado adscritas al Organismo Autónomo Parques Nacionales en Canarias. Dichas fincas son “Isla de La Graciosa” (Lanzarote), y “Cumbres del Realejo Bajo” e “Iserse y Graneritos” (Tenerife).

La isla de La Graciosa, con excepción de los cascos urbanos de las poblaciones de “Caleta del Sebo” y “Pedro Barba”, son fincas patrimoniales del Estado, adscritas al Organismo Autónomo Parques Nacionales mediante Orden Ministerial de 10 de octubre de 2002, del Ministerio de Medio Ambiente y Medio Rural y Marino; formalizándose el Acta de entrega y recepción el 20 de enero de 2003. Una vez adscrita la finca, ésta se integró en el dominio público con destino a Parque Natural, correspondiendo al O. A. Parques Nacionales las competencias de administración y conservación del inmueble.

Desde entonces el OAPN viene desarrollando labores administrativas y de tutela – inherentes a la titularidad patrimonial que se derivan de la adscripción de 2003- constituyendo una unidad administrativa con la dotación de personal y medios, y contribuyendo a la gestión del territorio. Este territorio forma parte de la Reserva de la Biosfera de Lanzarote (MaB) siendo una de sus dos zonas núcleo. Así mismo es Lugar de Interés Comunitario LIC ES7010045 (Decisión de la Comisión de 28/12/2001, que aprueba la lista de la región biogeográfica macaronésica) y Zona de Especial Conservación dentro del ámbito terrestre del Parque Natural del Archipiélago Chinijo en el que se encuentra enclavado. Todo el área comprendida por este Parque Natural ha sido declarada como Zona de Especial Protección para las Aves (ZEPA), de acuerdo con la Directiva 79/409/CE, relativa a la Conservación de las Aves Silvestres.

Nombre	CENTRO “ISLA DE LA GRACIOSA”
Superficie	2.525 Has, 21 áreas y 80 centiáreas
Término Municipal	Teguise
Provincia	Las Palmas
C. Autónoma	Canarias
Adscripción	Orden Ministerial de 10 de octubre de 2002
Acta de Adscripción	20 de enero de 2003
Inscripción	Tomo 457, Libro 99, Folio 19, Finca 9.168.0
Ref. Inventario	1990 724 35 999 0228
Figura de Protección	Parque Natural
Nombre	Parque Natural del Archipiélago Chinijo
Fecha declaración	19 de diciembre de 1994
Instrumentos legales	Plan Rector de Uso y Gestión del Archipiélago Chinijo, de 10 de julio de 2006
Redes nacionales e internacionales	Reserva Marina Reserva de la Biosfera (MaB) Zona de Especial Protección para las Aves (ZEPA) ES0000040 Red Natura 2000 Zona Especial para la Conservación (ZEC) Lugar de Importancia Comunitaria (LIC)

1 INTRODUCCIÓN

La Isla de La Graciosa, con excepción de los núcleos urbanos de la Caleta del Sebo y Pedro Barba, es una finca patrimonial del Estado, adscrita al Organismo Autónomo Parques Nacionales mediante Orden Ministerial de 10 de octubre de 2002, de conformidad con lo previsto en el artículo 81 de la Ley 33/2003, de 3 de noviembre, de Patrimonio del Estado y en el artículo 48.3 de la LOFAGE, materializándose su adscripción mediante Acta de entrega y recepción con fecha de 20 de enero de 2003.

La Isla de La Graciosa es la mayor de las islas que componen el Parque Natural del Archipiélago Chinijo, siendo el primer espacio natural protegido de carácter marítimo-terrestre declarado por el Gobierno de Canarias. Tiene una extensión de 27 km², existiendo tan sólo dos núcleos habitados en la Isla: Caleta del Sebo y Pedro Barba, que carecen de ayuntamiento propio. Su población actual es de 630 habitantes aproximadamente, que en épocas estivales suele aumentar en número con la elevada afluencia de visitantes. La economía de la isla está basada en la pesca y el turismo, que atrae numerosos visitantes durante todo el año, gracias a su clima templado y a sus playas de arena fina o volcánica.

La Isla de La Graciosa forma parte íntegramente del Parque Natural del Archipiélago Chinijo declarado por el Decreto 89/1986, de 9 de mayo, de Declaración del Parque Natural de los Islotes del Norte de Lanzarote y de los Riscos de Famara, y posteriormente fue reclasificado por la Ley 12/1994, de 19 de diciembre, de Espacios Naturales de Canarias como Parque Natural.

Al igual que el resto del Archipiélago Chinijo, La Graciosa fue declarada como Zona de Especial Protección para las Aves (ZEPA), y es por definición un Área de Sensibilidad Ecológica (ASE) a efectos de lo indicado en la Ley 11/1990, de 13 de julio, de Prevención de Impacto Ecológico. Es así mismo, un Lugar de Importancia Comunitaria (LIC), a efectos de lo previsto en el artículo 1 de la Directiva 92/43/CEE que ha sido comunicado a la Comisión respecto de la región biogeográfica de la macaronésica, con arreglo a lo establecido en el artículo 4 de dicha Directiva; habiendo sido comunicado a la Comisión el 11 de octubre de 2000; así como la Orden ARM/2417/2011, de 30 de agosto, por la que se declaran zonas especiales de conservación los lugares de importancia comunitaria marinos de la región biogeográfica Macaronésica de la Red Natura 2000 y se aprueban sus correspondientes medidas de conservación.

El Plan Rector de Uso y Gestión del Archipiélago Chinijo contempla en la Zona de Uso General (Artículo 17, apartado IV.2) una zona de

acampada, en la Playa de “El Salado” (Isla de la Graciosa), localizada en la finca patrimonial del Estado, adscrita al Organismo Autónomo Parques Nacionales, con una superficie de 2,1 ha.

2 OBJETIVO DEL INFORME

El presente informe tiene por objeto analizar la intensidad de uso de la Zona de Acampada, categorizando las reservas realizadas mediante una exhaustiva explotación de los datos obtenidos en la Central de Reservas. Del análisis de estos datos y su explotación y tratamiento estadístico, se ha obtenido las estancias, la ocupación, así como su distribución anual, y la evolución interanual.

También la han analizado los datos de entrada de viajeros al Muelle de Caleta del Sebo, tanto de los líneas regulares operadas por las navieras de transporte de pasajeros, como las excursiones que tienen su desembarque en La Graciosa. Estos datos han sido obtenidos por Puertos de Canarias, del Gobierno de Canarias.

Por último también se recogen los datos de una encuesta de valoración de la satisfacción de los usuarios, desde el inicio de las gestiones de reservas en la Central de Reservas On-Line del Organismo Autónomo Parques Nacionales (OAPN), has la finalización de la estancia, valorando la calidad de las instalaciones con que cuenta la Zona de Acampada.

3 VISITANTES REGISTRADOS EN LA ISLA DE LA GRACIOSA

3.1 Introducción

Para interpretar los resultados obtenidos en la Central de Reservas “On-Line” del Organismo Autónomo Parques Nacionales es preciso conocer el contexto del número de visitantes que recibe La Graciosa. Sólo de esta forma es posible comprender las fluctuaciones que puedan registrarse en el uso de la Central de Reservas.

Los visitantes de la isla de La Graciosa sólo pueden acceder por vía marítima. Ésta a su vez puede ser de varios tipos, bien a través de cualquiera de las líneas navieras que operan de forma regular entre Órzola (Lanzarote) y Caleta del Sebo (La Graciosa), o bien mediante excursiones charters o como navegantes utilizando sus propias embarcaciones. Las líneas marítimas de transporte regular de viajeros suelen utilizarla los propios residentes en La Graciosa como los visitantes ocasionales o turistas, así como mediante excursiones organizadas por agencias de viajes, guías de turismo, etc.

Las datos de visitantes de la isla de La Graciosa se obtienen de Puertos de Canarias que facilita los datos estadísticos de embarque y desembarque en Caleta del Sebo. Estos datos estadísticos constituyen la única fuente oficial de visitantes a La Graciosa. Es pues, a partir de estos datos, se elaboran las tablas y gráficas que van a exponerse a continuación.

3.2 Entrada de visitantes a La Graciosa

Durante del año 2018, se ha registrado una entrada total de pasajeros de 280.614 frente a los 259.398 pasajeros de entrada registrados en 2017, según los datos estadísticos facilitados por “Puertos Canarias”, dependientes de la Consejería de Obras Públicas, Transportes y Ordenación Territorial, del Gobierno de Canarias. Esta cifra supone un incremento de visitantes respecto a los valores registrados en el mismo periodo de 2017, con un incremento absoluto de 21.216, lo que representa un incremento del 8,18%, respecto a 2017. Este incremento es muy superior al registrado en 2017 respecto a 2016, en el que la variación fue de 54.469 lo que representó un incremento del 26.58%, respecto a 2015.

El mes que registra más visitantes desembarcados en La Graciosa fue agosto con 45.671 visitantes, visitantes, seguido del mes de julio con 35.654. Durante los meses de julio a septiembre se registraron 112.995 visitantes a La Graciosa, lo que

supone que durante tan sólo 3 meses se concentraran el 40.27% del total de visitantes a La Graciosa en 2018. El resto del año (octubre-junio) hubo un total de 167.619 visitantes, con un valor relativo del 59.73%.

Estos valores son superiores a los registrados en 2017, cuando en los estos tres meses estivales (julio-septiembre) se alcanzó un total 105.840 personas que entraron a La Graciosa, e inferior al resto del año hasta los 153.559 el resto del año; es decir, concentrándose en tres meses el 40.80% de todos los visitantes del año 2017.

2018	Navieras	Otros ¹	Total
En	9.418	2.477	11.895
Fb	9.744	1.385	11.129
Mz	18.121	4.347	22.468
Ab	11.696	4.275	15.971
My	12.423	6.931	19.354
Jn	18.972	7.331	26.303
Jl	27.796	7.858	35.654
Ag	34.715	10.956	45.671
Sp	25.254	6.416	31.670
Oc	20.166	5.509	25.675
Nv	12.778	4.024	16.802
Dc	14.887	3.135	18.022
Total	215.970	64.644	280.614
Max	34.715	10.956	45.671
Min	9.418	1.385	11.129
Med	17.998	5.387	23.385

Tabla 1.- Entrada de pasajeros a La Graciosa en 2018, según línea de transporte. Elaboración propia. Fuente Puertos de Canarias.

El incremento se produce a costa de las excursiones, ya que el número de los pasajeros transportados por las excursiones con desembarco en La Graciosa se incrementa en 23.227 visitantes. Los visitantes de líneas regulares presentan una variación absoluta negativa de -2.011 pasajeros en relación a 2017, representando una variación relativa del -0.922%. Es la primera vez que se produce un descenso en el número de pasajeros de navieras. La variación registrada en el periodo 2016-2017, en el que se registró un incremento de 51.038 visitantes con un incremento relativo del 84.03%.

En 2018 el número de pasajeros de excursiones ha experimentado un incremento de 23.227 viajeros, lo que representa en 23.04% más respecto a 2017.

La media mensual de visitantes totales se sitúa en 23.385, de los cuales 17.998 corresponden a las navieras, y 5.387 a otras líneas no regulares.

¹ Excursiones y Cruceros turísticos



Ilustración 1.- Visitantes totales durante 2018, según meses.

El mes que registra el mínimo número de visitantes totales en 2018 es febrero con tan solo 11.129 visitantes, y este valor mínimo también es para los visitantes de cruceros turísticos con 1.385 para el mes de enero.

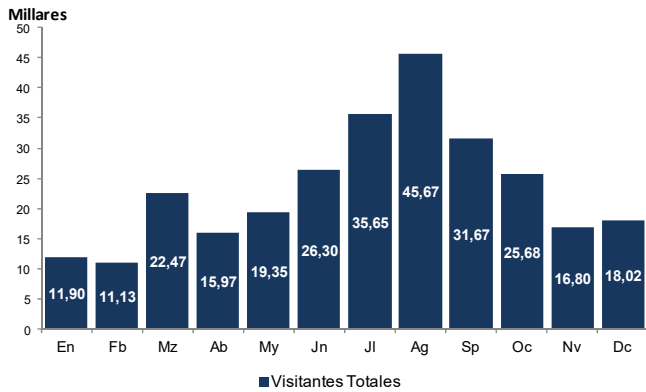

Ilustración 2.- Entrada de pasajeros en 2018, según tipo de conexión marítima

El peso que tienen los pasajeros que utilizan las líneas regulares de transporte marítimo para trasladarse a La Graciosa es dominante en todos los meses del año 2018, frente a los que utilizan las excursiones y otro tipo de transportes marítimos.

Durante 2018 ha habido tan solo dos meses que han registrado un descenso de visitantes totales respecto a 2017, concentrándose en los meses de febrero y abril, siendo éste último el que registró el mayor descenso respecto a 2017.

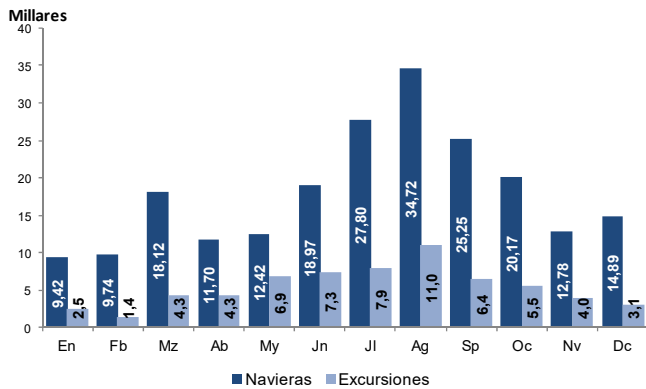

Ilustración 3.- Comparativa de entradas totales 2017-2018, según meses

En el mes junio de 2018 fue el que registró una mayor variación positiva, con un incremento de 5.597 visitantes respecto a 2016. En segundo lugar el mes de marzo fue el que registró un incremento significativo respecto al mes de marzo de 2016, debido a que el periodo vacacional de Semana Santa en 2017 fue en el mes de marzo, con un incremento de 6.573 visitantes.

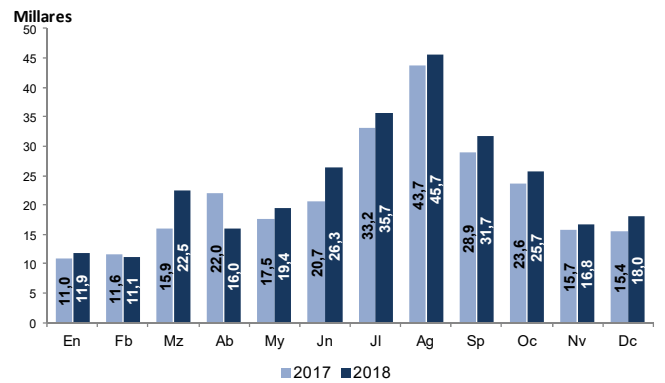

Ilustración 4.- Evolución de visitantes 2009-2018

La evolución de entrada de visitantes a La Graciosa es claramente ascendente, registrándose en 2018 el máximo de la serie histórica de datos en estudio. Este máximo se produce después de un periodo de estancamiento de visitantes registrado en 2015-2016.

En 2018, por primera vez en la serie histórica de datos, la evolución interanual de viajeros de excursiones es muy similar a la de los viajeros totales, ya que este segmento ha adquirido un gran peso específico en la entrada total de viajeros. Al contrario que los viajeros de líneas regulares donde se produce un estancamiento en el periodo 2017-2018, con un ligero descenso en 2018.

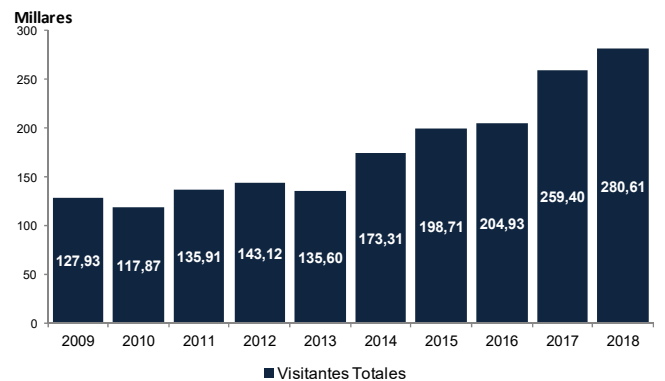

Ilustración 5.- Evolución interanual de entrada de visitantes en líneas marítimas regulares.



Ilustración 7.- Composición del tipo de transporte en la llegada de viajeros en 2018.

Los visitantes que acceden a través de excursiones y cruceros, experimentan un llamativo incremento de 23.227 personas respecto a 2017.

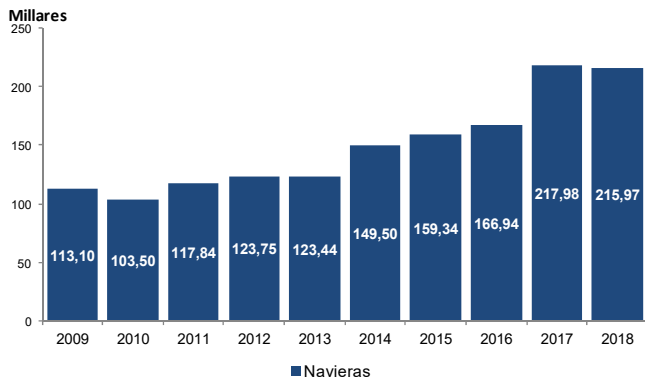

Ilustración 6.- Evolución interanual de entrada de visitantes en excursiones y cruceros turísticos.

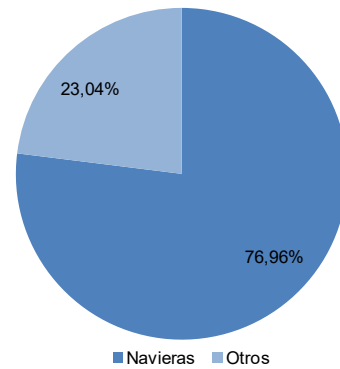
Este es el cuarto año consecutivo, desde 2013 que se registra un incremento en el número de visitantes a La Graciosa, si consideramos los valores totales del periodo 2009-2018. Este es el cuarto mayor incremento anual registrado en el periodo 2009-2018, con un incremento de 21.216 visitantes. Hasta ahora solo en 2017 se registró el mayor incremento de pasajeros totales con 54.469 visitantes más.

El 76.96% de los pasajeros que llegaron a La Graciosa en 2018, lo hacen a través de las líneas navieras que tienen un servicio regular, mientras que tan sólo el 23.04 % utilizan otras formas de transporte –también por vía marítima- como puede ser las excursiones turísticas que recalcan en La Graciosa y los cruceros turísticos. Estos porcentajes varían respecto a 2017, cuando los pasajeros de línea regular suponían el 84.03% y solo el 15.97% a excursiones, siendo ésta última forma de acceso la que ha sufrido un leve descenso.

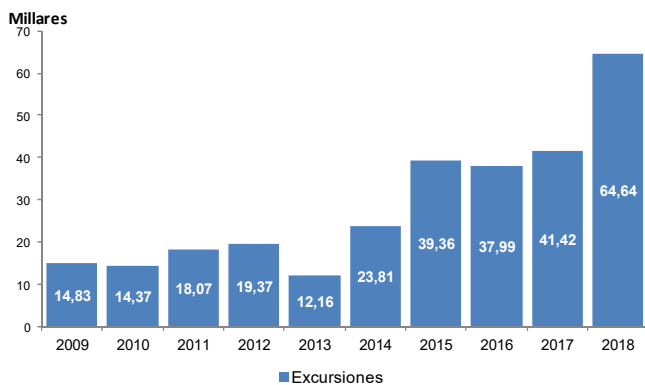

Ilustración 8.- Evolución de las entradas totales 2015-2018, según meses.

El mes que registra el mayor incremento –en valores absolutos- corresponde al mes de marzo con un incremento de 6.573 viajeros respecto a 2017.

Tan sólo dos meses presentan descenso de viajeros en 2018, correspondiendo a los meses de febrero y abril con descensos de 507 y 6.072 viajeros, respectivamente.

De los datos históricos disponibles en el periodo 2009-2018, se mantiene la recuperación de la tendencia alcista rota por primera vez en 2013, probablemente fruto de la crisis económica coyuntural. En 2018 se supera el record de entrada mensual de visitantes registrado en agosto de 2016, registrándose un total de 45.671 viajeros en agosto de 2018. Otro aspecto significativo es que el mes que menos afluencia de visitantes registra en 2018, es febrero con 11.129, siendo este valor mayor al mínimo registrado en 2017 con 10.013 visitantes. La media mensual con 23.385 es el valor más alto registrado en el periodo 2009-2018.

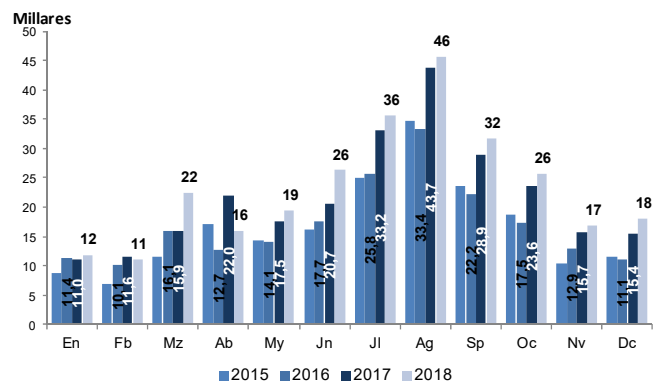
	2017		2018	
Mes	Navieras	Navieras	Navieras	Navieras
En	9.623	1.390	9.418	2.477
Fb	9.687	1.949	9.744	1.385
Mz	13.531	2.364	18.121	4.347
Ab	18.415	3.628	11.696	4.275
My	14.172	3.367	12.423	6.931
Jn	16.255	4.451	18.972	7.331
Jl	27.341	5.832	27.796	7.858
Ag	36.859	6.868	34.715	10.956
Sp	24.482	4.458	25.254	6.416
Oc	19.923	3.642	20.166	5.509
Nv	13.794	1.926	12.778	4.024
Dc	13.899	1.544	14.887	3.135
Total	217.981	41.417	215.970	64.644

Tabla 2.- Comparativa según meses y tipo de transporte, de entrada de pasajeros 2017-2018.

Mes	2012	2013	2014	2015	2016	2017	2018
En	6.207	6.659	6.921	8.878	11.400	11.013	11.895
Fb	6.400	6.614	7.287	6.892	10.119	11.636	11.129
Mz	8.967	11.598	8.556	11.485	16.055	15.895	22.468
Ab	10.698	7.618	12.582	17.142	12.693	22.043	15.971
My	9.454	2.924	9.782	14.295	14.089	17.539	19.354
Jn	13.165	12.959	12.827	16.257	17.667	20.706	26.303
Jl	21.034	18.619	23.447	24.906	25.795	33.173	35.654
Ag	25.340	23.920	30.824	34.724	33.388	43.727	45.671
Sp	14.718	16.551	22.896	23.496	22.228	28.940	31.670
Oc	13.037	11.430	17.678	18.673	17.451	23.565	25.675
Nv	6.357	8.623	9.179	10.502	12.913	15.720	16.802
Dc	7.745	8.087	11.330	11.457	11.131	15.443	18.022
Total	143.122	135.602	173.309	198.707	204.929	259.398	280.614
Max	25.340	23.920	30.824	34.724	33.388	43.727	45.671
Mín	6.207	2.924	6.921	6.892	10.119	11.013	11.129
Med	11.927	11.300	14.442	16.559	17.077	21.617	23.385

Tabla 3.- Evolución de la entrada de pasajeros a La Graciosa en el periodo 2012-2018.

En el periodo 2012-2018 se ha registrado alguna variación mensual negativa. Las variaciones negativas más significantes suelen corresponder con el efecto de la Semana Santa, ya que este periodo vacacional varía de fecha de un año a otro, y suele registrar una entrada muy importante de visitantes, y por consiguiente tiene un efecto negativo en las comparativas mensuales entre unos años y otros. En 2017 hubo tan sólo dos meses en los que se registraron variaciones negativas respecto al año anterior, hecho que no sucedía desde 2013.

Mes	12-11	13-12	14-13	15-14	16-15	17-16	18-17
En	-561	452	262	1.957	2.522	-387	882
Fb	349	214	673	-395	3.227	1.517	-507
Mz	2.285	2.631	-3.042	2.929	4.570	-160	6.573
Ab	-917	-3.080	4.964	4.560	-4.449	9.349,5	-6.072
My	1.155	-6.530	6.858	4.513	-206	3.450	1.815
Jn	1.290	-206	-132	3.430	1.410	3.039	5.597
Jl	2.487	-2.415	4.828	1.459	889	7.377,5	2.482
Ag	3.162	-1.420	6.904	3.900	-1.336	10.339	1.944
Sp	-1.422	1.833	6.345	600	-1.268	6.712	2.730
Oc	1.126	-1.607	6.248	995	-1.222	6.114	2.110
Nv	-793	2.266	556	1.323	2.411	2.806,5	1.083
Dc	-944	342	3.243	127	-326	4.311,5	2.580
Total	7.217	-7.520	37.707	25.398	6.222	54.469	21.216
Max	3.162	2.631	6.904	4.560	4.570	10.339	6.573
Mín	-1.422	-6.530	-3.042	-395	-4.449	-387	-6.072
Med	601	-627	3.142	2.117	2.522	4.539	1.768

Tabla 4.- Diferencias de entrada de visitantes, entre años consecutivos 2011-2018).

La variación media mensual registrada respecto a 2017 es de 1.768, siendo inferior a la registrada en el periodo anterior con 4.539 visitantes mensuales más. También las variaciones totales anuales se consolidan registrándose, como ya se ha dicho anteriormente la variación más elevada anual de visitantes en el periodo 2011-2018.

El mes que más incremento registró, dentro del citado periodo fue marzo con una variación, respecto a 2018 de 6.573 visitantes más. Dicha variación normalmente se registra en los meses de marzo-abril como consecuencia del “efecto Semana Santa”.



Ilustración 9.- Variaciones mensuales registradas en 2018, respecto a 2017.



Ilustración 10.- Comparativa de las variaciones de entradas de visitantes, por años consecutivos.

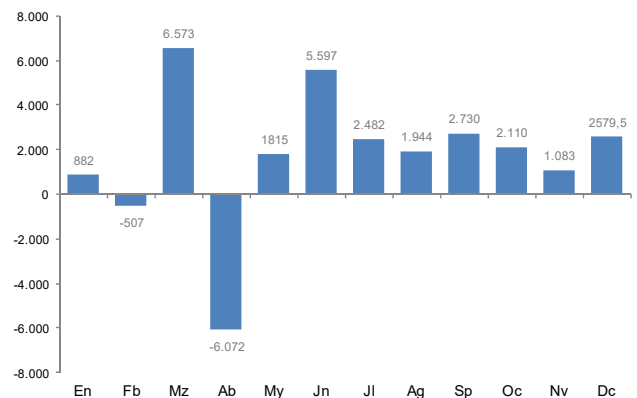

Ilustración 13.- Variaciones interanuales de valores máximos de entradas de pasajeros.

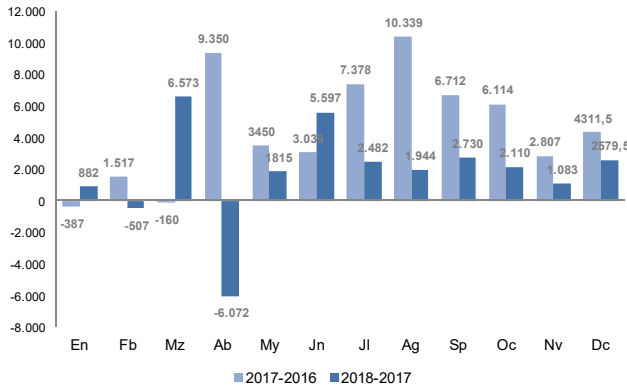

Ilustración 11.- Variaciones interanuales de valores totales de entradas de pasajeros.

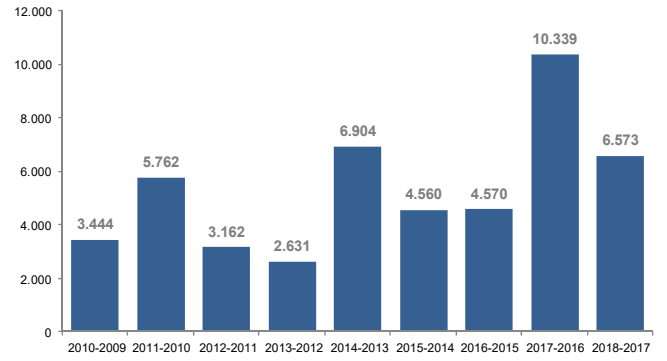

Ilustración 14.- Variaciones interanuales de valores mínimos de entradas de pasajeros.

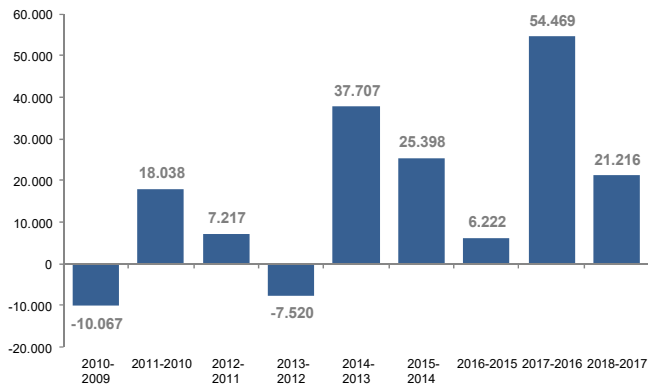

Ilustración 12.- Variaciones medias mensuales de entradas de viajeros.

4 FUNCIONAMIENTO DE LA CENTRAL DE RESERVAS “ON-LINE”

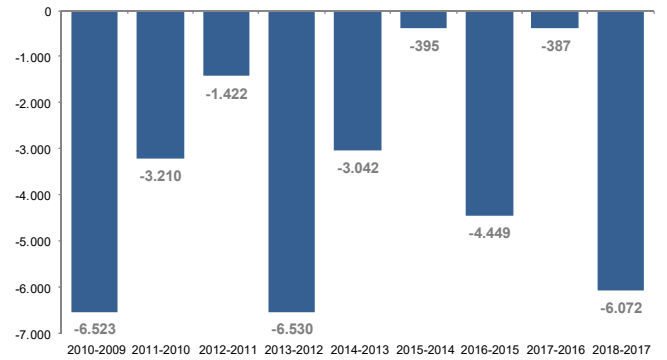
4.1 Introducción

En este apartado del Informe se van a exponer los resultados de la Central de Reservas “On-Line” durante 2017, así como las incidencias registradas durante dicho periodo. Los resultados comprenderán, entre otros, los datos estadísticos relativos a los permisos tramitados a través de la Central de Reservas On-Line, y del uso de la Zona de Acampada en la Playa de El Salado. Es necesario subrayar, que al tratarse de datos estadísticos, éstos se refieran al periodo anual completo, aunque no coincida con el periodo de vigencia de la autorización administrativa otorgada por el Cabildo Insular de Lanzarote para la gestión de autorizaciones conjunta.

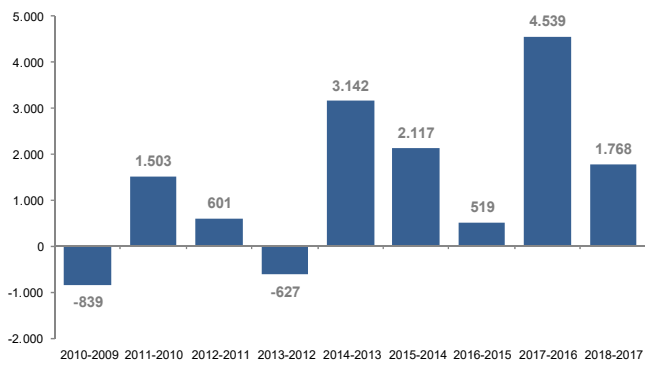
Los datos relativos al movimiento de pasajeros en el Muelle de Caleta del Sebo han sido facilitados por el Servicio de Puertos del Gobierno de Canarias.

4.2 Incidencias

Durante 2018 no se han producido incidencias técnicas en el funcionamiento de la Central de Reservas de la Red de Parques Nacionales del Organismo Autónomo Parques Nacionales.

4.3 Solicitudes de la Zona de Acampada de “El Salado”.

Durante el año 2018, al que se refiere la presente Memoria, el número total de autorizaciones tramitadas ha sido de **2.367**. Esta cifra es inferior al número de autorizaciones tramitadas en 2017 cuando se registraron **2.523**, representando un descenso de **156** permisos respecto a 2017, y con un descenso relativo del **-5.75%**, frente al **22.12%** de incremento registrado en el periodo de 2016-2017.

Se aprecia claramente la tendencia creciente en el número de permisos tramitados en el intervalo 2011-2018, con un incremento – a excepción del año 2018- continuado en la serie de años desde la implantación de la Central de Reservas del Organismo Autónomo Parques Nacionales. Dicho incremento es máximo en el año 2017, cuando la diferencia entre los permisos tramitados alcanza los 457. Sin embargo en 2018 se produce el primer descenso en el número de permisos de la serie. El volumen total incrementado en el periodo de estudio (2011-2018) el incremento se sitúa en 1.254 permisos.

EVOLUCIÓN ANUAL DE PERMISOS TRAMITADOS									
Mes	2012	2013	2014	2015	2016	2017	2018	Dif	%
En	81	65	81	77	100	113	129	16	14,16
Fb	85	59	70	81	98	113	82	-31	-27,43
Mz	97	134	62	139	163	168	175	7	4,17
Ab	131	82	165	157	101	250	125	-125	-50,00
My	52	67	84	131	119	187	139	-48	-25,67
Jn	84	96	132	124	136	194	252	58	29,90
Jl	189	246	248	254	297	315	337	22	6,98
Ag	254	287	342	315	329	340	347	7	2,06
Sp	117	204	234	234	290	315	258	-57	-18,10
Oc	130	86	164	132	186	218	229	11	5,05
Nv	42	44	81	78	104	135	129	-6	-4,44
Dc	26	86	101	79	143	175	165	-10	-5,71
Total	1.288	1.456	1.764	1.801	2.066	2.523	2.367	-156	-5,75
Dif	175	168	308	37	265	457	-156		

Tabla 5.- Permisos tramitados, según meses, en el periodo 2012-2018.

EVOLUCIÓN ANUAL DE USUARIOS									
Mes	2012	2013	2014	2015	2016	2017	2018	Dif	%
En	116	109	140	124	229	207	200	-7	-3,38
Fb	121	104	135	129	189	221	158	-63	-28,51
Mz	195	362	90	312	425	306	393	87	28,43
Ab	425	191	526	425	181	763	344	-419	-54,91
My	162	155	181	243	321	457	352	-105	-22,98
Jn	221	270	313	296	279	471	630	159	33,76
Jl	617	492	378	699	844	892	1143	251	28,14
Ag	763	856	681	981	907	1018	1105	87	8,55
Sp	259	493	533	524	715	743	612	-131	-17,63
Oc	370	239	411	289	496	537	543	6	1,12
Nv	64	92	137	124	170	242	229	-13	-5,37
Dc	40	145	158	115	187	349	281	-68	-19,48
Total	3.353	3.508	3.683	4.261	4.943	6.206	5.990	-18	-4,36
Dif	225	155	175	578	229	1.263	-216		

Tabla 6.- Evolución de usuarios en el periodo 2012-2018

En el año 2018 el número total de personas que han disfrutado de las instalaciones fue de 5.990, frente a los 6.206 registrados en 2017, experimentado un descenso respecto al año anterior, situándose esta reducción en el **-3.48%** respecto al año anterior, siendo menor al incremento porcentual habido en el

periodo 2016-2017 cuando éste se situó en el 25.55% respecto a 2016.

También la tendencia en el periodo 2012-2018 es claramente ascendente –a excepción del año 2018– desde la puesta en marcha de la Central de Reservas On-Line de la Red de Parques Nacionales.

El comportamiento de la distribución anual del número de permisos tramitados se corresponde con la “*Campana de Gauss*” asimétrica, ligeramente desplazada hacia dicho periodo estival, situándose la *moda* de la serie en dichos meses, en el mes de agosto, y con una distorsión en el mes de abril coincidiendo con la Semana Santa.

La evolución del número de permisos o autorizaciones tramitados durante el periodo 2012-2017 es claramente ascendente, registrando el segundo mayor número de permisos tramitados durante el periodo de estudio, el año 2018.

La distribución mensual a lo largo de los dos años del periodo es muy similar, con máximos en los meses de julio a septiembre, y picos significativos en los meses de abril, coincidiendo con el periodo vacacional de Semana Santa; y también en diciembre, situación novedosa en 2017, ya que es el primer mes de diciembre que experimenta un pico de visitantes.

Es significativo el hecho de que en 2018 la Semana Santa se celebró en el mes marzo, cuando este periodo vacacional tuvo lugar en 2017, en abril. En marzo de 2018 se registró un ligero incremento como consecuencia del “efecto Semana Santa” con un incremento del **4.17%** respecto al año anterior. En total se ha registrado un incremento de tan solo 7 permisos en 2018, respecto a 2017.

La demanda de permisos en la Zona de Acampada se concentra claramente en el periodo estival de julio-agosto-septiembre, donde se concentra tan sólo en tres meses el 39.80% del número total de permisos tramitados en 2018, mientras que el 60.20% de los permisos se distribuyen en los 9 meses restantes. También los usuarios se concentran en los tres meses estivales con un 48.05% del total anual, si bien en este caso el porcentaje en tan sólo estos tres meses supera al resto de usuarios con un 51.95% en un total de 9 meses.



Ilustración 15.- Distribución mensual del número de permisos tramitados en 2018.



Ilustración 16.- Comparativa mensual, del nº de permisos (2017 -2018)

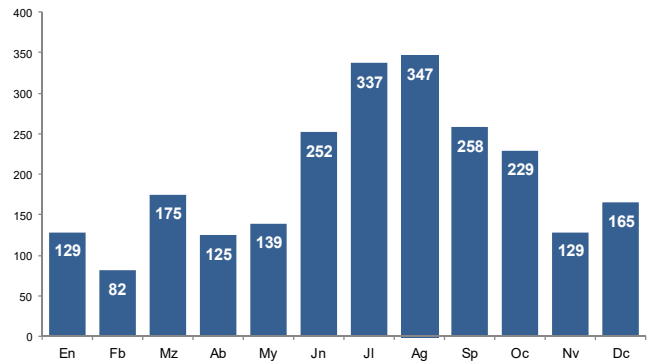

Tabla 7.- Evolución del número de permisos tramitados 2011-2018, y entrada de viajeros en barco.

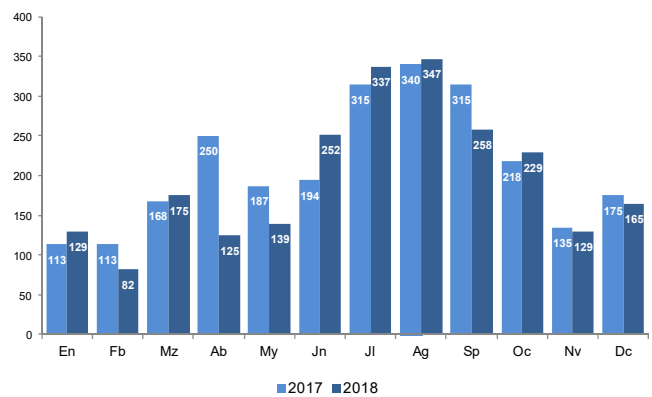

Ilustración 17.- Demanda de permisos tramitados en 2018 según periodos del año.

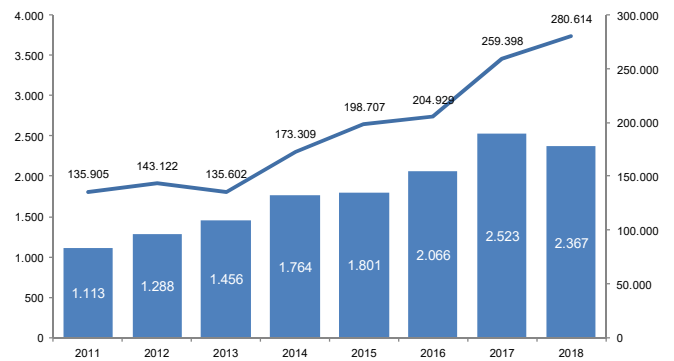

Ilustración 18.- Demanda de usuarios en 2018 según periodos del año.

Existe una alta correlación entre el número de permisos con el número de visitantes a La Graciosa. Esta correlación es perfecta ($r=1$) para la serie 2018, en el que el coeficiente de correlación es de 0,9502935662.

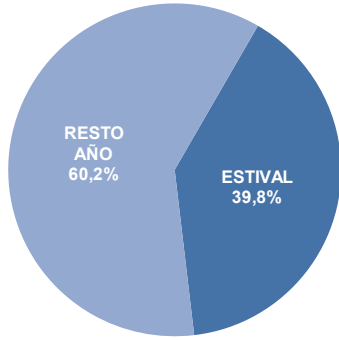

Ilustración 19.-Correlación entre el número de permisos mensuales y entrada de visitantes (2018)

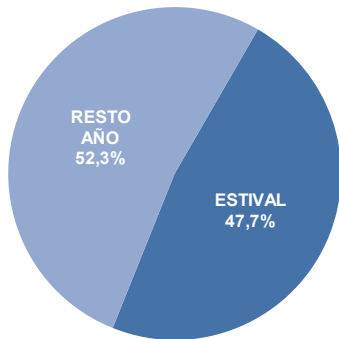
Dicho coeficiente de correlación entre el número de usuarios anuales y el número de visitantes a La Graciosa es aún más perfecta alcanzado $r=$

0,9710460801 como se puede ver en el gráfico siguiente.

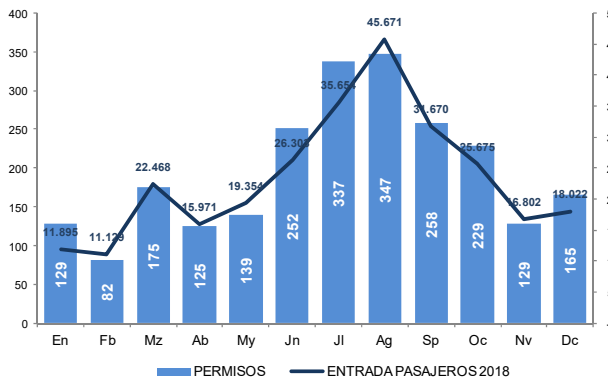

Ilustración 20.- Tabla 8.- Correlación entre los usuarios mensuales y entrada de visitantes (2018)



Ilustración 21.-Correlación entre los permisos mensuales y entrada de visitantes (2017).

La evolución interanual en el número de permisos tramitados es muy similar, en todos los años, con picos en los meses de julio, agosto y septiembre, y menor en el resto del año. También se aprecia, el efecto “Semana Santa” en los meses de marzo y abril según cuando se tenga lugar dicho periodo vacacional.

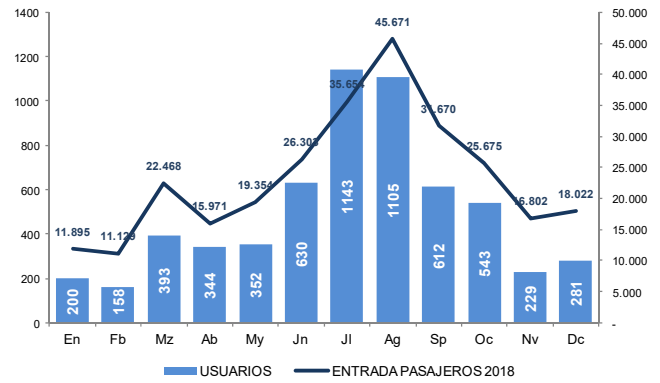

Ilustración 22.- Evolución comparativa anual del número de permisos tramitados.

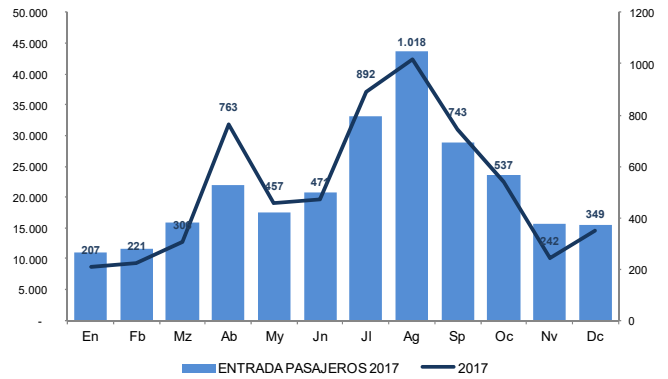

Ilustración 23.- Evolución anual del número de permisos tramitados en 2018.

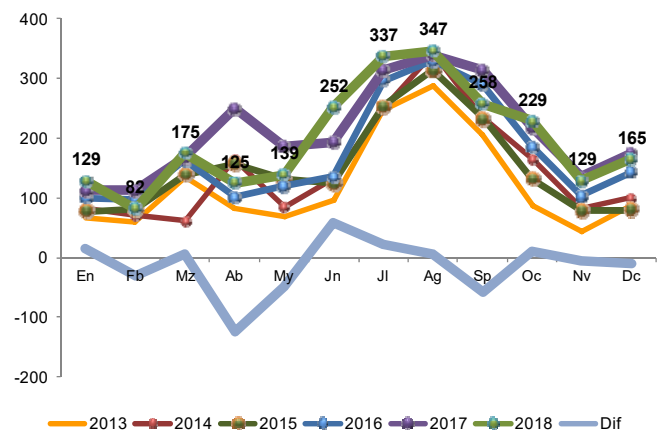

Ilustración 24.- Evolución del número de usuarios (2011-2018)

El número de usuarios totales de la zona de acampada presenta un comportamiento menos acentuado que el expuesto anteriormente para los datos de autorizaciones tramitadas, con un descenso de 216 personas respecto a 2017, lo que representa un -3.48% en valores relativos. Frente a la variación que se produjo en el periodo anterior, donde la variación del número de usuarios fue de 1.263 en 2017 respecto a 2016, con un incremento relativo del 25.55%

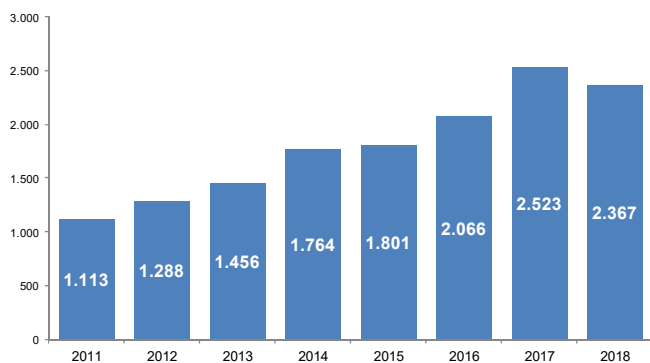

Ilustración 25.- Número de usuarios de la zona de acampada por meses en 2018.

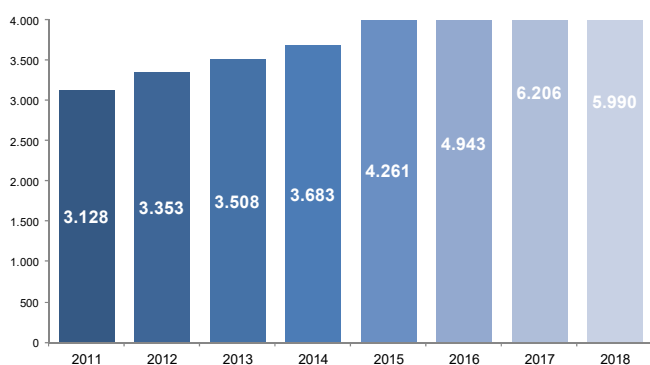
La distribución mensual de usuarios se comporta de una forma bastante similar a la registrada para los permisos tramitados, con picos en los meses estivales, y en el periodo de Semana Santa.

En la comparativa del número de usuarios en el periodo 2013-2018, se observa un acentuado incremento en los meses de julio y agosto de 2018, siendo superior en el resto de los meses del año, salvo en el mes de abril por el "efecto" de la Semana Santa.

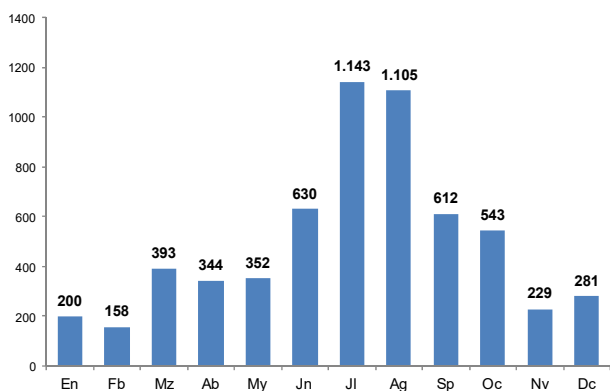

Ilustración 26.- Comparativa del número de usuarios en el periodo 2013-2018.

En relación con el número de permisos tramitados y el número de usuarios totales incluidos en el total de autorizaciones, resulta muy interesante observar cómo aumenta el número de usuarios por permiso en los meses claramente estivales o vacacionales, como es el caso de agosto, en el que se incrementa notablemente el número de usuarios por permiso. Esto significa que los grupos son más numerosos en dichos periodos.

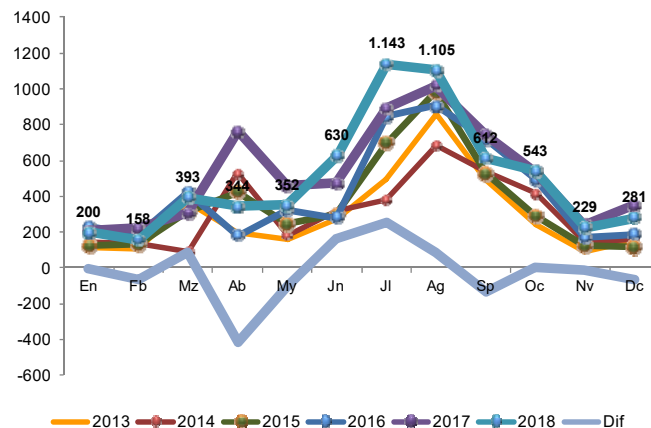

Ilustración 27.- Relación entre permisos y usuarios en 2018.

El promedio anual de usuarios por cada permiso tramitado se sitúa en el 2.36, muy similar al registrado en 2017 que era de 2,33 usuarios/permiso. El mes de julio es el que registra el promedio más elevado con 3.39, coincidiendo con un mes típico vacacional; mientras que el mes con el valor más bajo para este

promedio es el mes de enero con la tasa más baja situándose en 1,55.

Los valores máximos del número de usuarios/permiso de la zona de acampada se registran en los periodos vacacionales, como son julio y agosto cuando se registra el pico estival de las vacaciones de verano, siendo este mes puramente vacacional. En el resto de meses los valores medios registran valores muy similares.

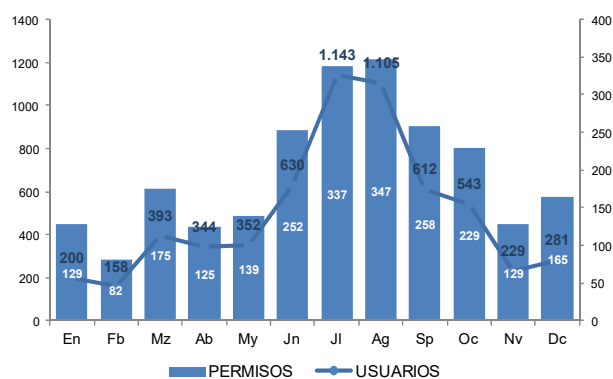

Ilustración 28.- Comparativa de los valores medios de usuarios/permisos (2017-2018).

EVOLUCION ANUAL DE USUARIOS/PERMISOS									
Mes	2012	2013	2014	2015	2016	2017	2018	Dif.	%
En	1,43	1,68	1,73	1,61	2,29	1,83	1,55	-0,28	-15,37
Fb	1,42	1,76	1,93	1,59	1,93	1,96	1,93	-0,03	-1,48
Mz	2,01	2,70	1,45	2,24	2,61	1,82	2,25	0,42	23,29
Ab	3,24	2,33	3,19	2,71	1,79	3,05	2,75	-0,30	-9,83
My	3,12	2,31	2,15	1,85	2,70	2,44	2,53	0,09	3,62
Jn	3,26	2,00	2,37	2,39	2,05	2,43	2,50	0,07	2,97
Jl	3,00	2,98	1,52	2,75	2,84	2,83	3,39	0,56	19,77
Ag	2,21	2,42	1,99	3,11	2,76	2,99	3,18	0,19	6,36
Sp	2,85	2,78	2,28	2,24	2,47	2,36	2,37	0,01	0,57
Oc	1,52	2,09	2,51	2,19	2,67	2,46	2,37	-0,09	-3,74
Nv	1,54	1,69	1,69	1,59	1,63	1,79	1,78	-0,02	-0,97
Dc	2,35	2,27	1,56	1,46	1,31	1,99	1,70	-0,29	-14,60
Total	2,33	2,25	2,03	2,14	2,25	2,33	2,36	0,03	0,88

Tabla 9.- Evolución anual de los valores medios de usuarios/permisos (2012-2018)

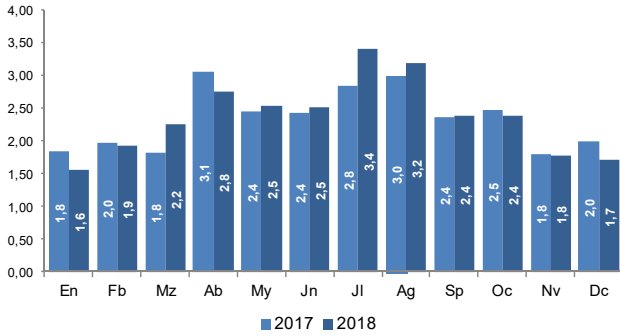

Ilustración 29.- Evolución del promedio Usuarios/Permisos en el periodo 2011-2018.

Es muy significativo que los promedios mensuales sean generalmente superiores en 2018 a los registrados en el periodo 2013-2016, constituyendo un punto de inflexión de la tendencia desde 2014. También es reseñable cómo se refleja el efectos Semana Santa en los meses de marzo (para 2017) y en abril (para 2018).

Casi los meses de 2018 han tenido una variación positiva respecto a 2017, salvo el mes de abril (efecto Semana Santa) y los meses de invierno. El promedio anual de la variación en el número de usuarios/permiso es de 0,03, lo que representa un incremento del 0.88% respecto a 2017.

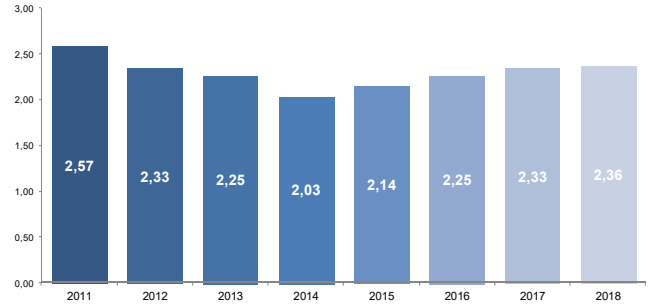

Ilustración 30.- Porcentaje de promedios de usuarios/permisos tramitados en 2018, según meses.

En valores relativos el mes de agosto registra el 13.5% en 2017, ligeramente inferior al registrado en 2016 que fue del 15.9% de todos los permisos tramitados; seguidos de julio y septiembre ambos con un 12.5% del total anual.

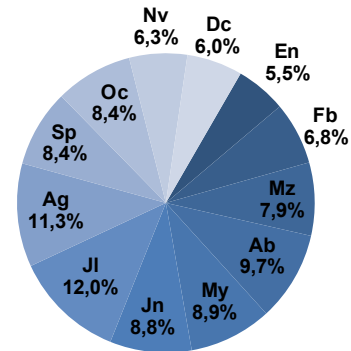

Ilustración 31.- Porcentaje de usuarios en 2018, según meses.

Los valores relativos, en lo que se refiere al número de usuarios de la zona de acampada refleja para el mes de julio el mayor porcentaje, alcanzado el 19.1% en 2018, inferior al registrado en 2017 (16.4%) del total de personas autorizadas en 2017; seguidos también de los meses de agosto (18.4%) y junio (10.5%).

En valores relativos el mes de agosto registra el 14.2% en 2018, ligeramente inferior al registrado en 2017 que fue del 13.5% de todos los permisos tramitados; seguidos de julio y septiembre ambos con más del 10.8% del total anual.

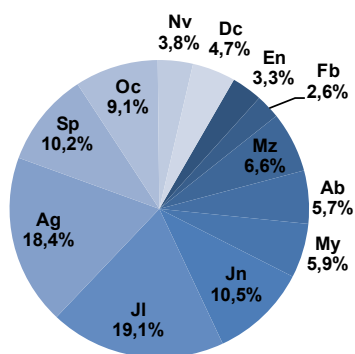

Ilustración 32.- Porcentaje de permisos en 2018, según meses.

4.1 Estancia y ocupación media de la Zona de Acampada de la Playa de "El Salado"

La estancia viene determinada por la duración en número de días de la autorización solicitada, o lo que es lo mismo, por el número de noches que pernoctan los integrantes de un grupo amparados por una misma autorización administrativa.

Mes	2018				(A x C) Ocupación
	(A) Usuarios	(B) Permisos	(A/B) Promedio	C Estancia Media	
En	200	129	1,55	4,47	894
Fb	158	82	1,93	4,28	676
Mz	393	175	2,25	3,06	1.203
Ab	344	125	2,75	2,82	970
My	352	139	2,53	3,22	1.133
Jn	630	252	2,50	2,59	1.632
Jl	1143	337	3,39	2,49	2.846
Ag	1105	347	3,18	2,62	2.895
Sp	612	258	2,37	2,48	1.518
Oc	543	229	2,37	3,00	1.629
Nv	229	129	1,78	4,02	921
Dc	281	165	1,70	3,81	1.071
Total	5.990	2.367	2,36	3,24	17.387

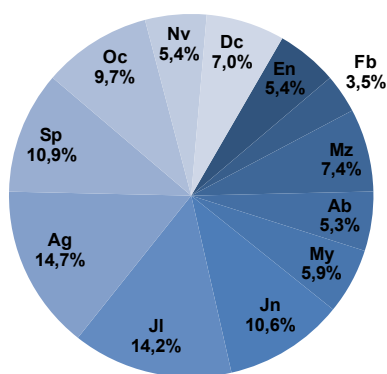
Tabla 10.- Ocupación y estancia media anual en 2018.

Los siguientes valores de estancia que se reflejan en la tabla que recoge los datos, según los diferentes meses del año, corresponden a la *estancia media* mensual registrada durante cada mes.

Mes	2018	
	Estancia Media	Ocupación
En	4,47	894
Fb	4,28	676
Mz	3,06	1.203
Ab	2,82	970
My	3,22	1.133
Jn	2,59	1.632
Jl	2,49	2.846
Ag	2,62	2.895
Sp	2,48	1.518
Oc	3,00	1.629
Nv	4,02	921
Dc	3,81	1.071
Total	3,24	17.387

Tabla 11.- Estancia media y ocupación en 2018, según meses.

Así, la estancia media, medida en número de noches de pernотación por autorización o permiso tramitado en 2018 se sitúa en 3,24 siendo ligeramente inferior a la registrada en 2017, año que registró una estancia media de 330 días.

Mes	2011	2012	2013	2014	2015	2016	2017	2018	Dif	%
En	3,00	6,00	5,51	5,65	5,31	7,68	4,23	4,47	0,24	5,72
Fb	8,64	6,00	4,64	4,70	5,57	4,70	3,83	4,28	0,45	11,61
Mz	6,00	5,00	3,89	4,74	4,77	3,18	3,41	3,06	-0,35	-10,28
Ab	4,56	4,00	4,32	3,55	3,62	3,31	2,96	2,82	-0,14	-4,59
My	2,13	4,00	3,83	3,61	3,60	3,11	3,13	3,22	0,09	3,02
Jn	2,91	4,00	3,81	3,98	3,49	3,81	3,06	2,59	-0,47	-15,37
Jl	2,63	3,00	3,90	4,37	3,46	3,09	2,85	2,49	-0,36	-12,72
Ag	2,68	3,00	3,70	3,57	3,38	2,96	2,69	2,62	-0,07	-2,53
Sp	2,97	4,00	3,48	3,37	3,14	3,16	2,74	2,48	-0,26	-9,40
Oc	2,92	4,00	3,95	7,37	3,71	2,87	3,21	3,00	-0,21	-6,41
Nv	4,14	6,00	4,36	4,90	4,51	3,91	3,80	4,02	0,22	5,79
Dc	4,00	5,00	4,86	7,14	4,99	3,92	3,66	3,81	0,15	3,97
Total	3,88	4,50	4,19	4,75	4,13	3,81	3,30	3,24	-0,06	-2,60

Tabla 12.- Estancia media comparada 2011-2018 (días/autorización)

En 2018, los meses que registran una menor duración de la estancia son estancia julio y septiembre (2.5) y agosto (2.6). Los meses con la estancia más larga fueron los meses enero (4.5) y febrero (4.3). Ello coincide en el primero de los casos a los meses de mayor demanda, donde se produce una alta rotación de usuarios, mientras que en los meses de menor demanda la estancia se ve reducida; probablemente se debe a la disponibilidad de plazas libres.



Ilustración 33.- Estancia media mensual según meses en 2018.

Este es un patrón que se repite a lo largo del periodo del que se disponen de datos, en el que durante los meses estivales, con mayor afluencia de visitantes, la estancia media se ve acortada, mientras que en los meses de menor demanda la estancia se ve prolongada. Es decir, la duración de la estancia es inversamente proporcional a la demanda.

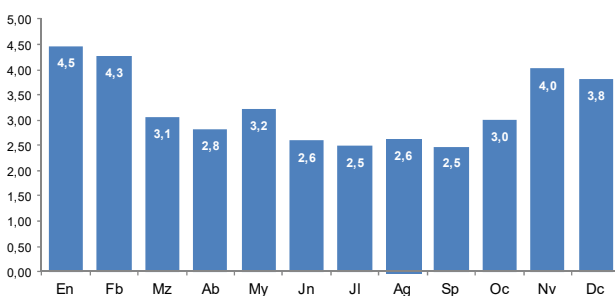

Ilustración 34.- Comparativa de la estancia media 2017-2018, según meses.

La ocupación de las instalaciones representa el número de usuarios que utilizaron las instalaciones durante su estancia. Este valor se obtiene de la siguiente fórmula, y nos refleja la intensidad del uso de las instalaciones:

$$O = E \times P$$

Donde:

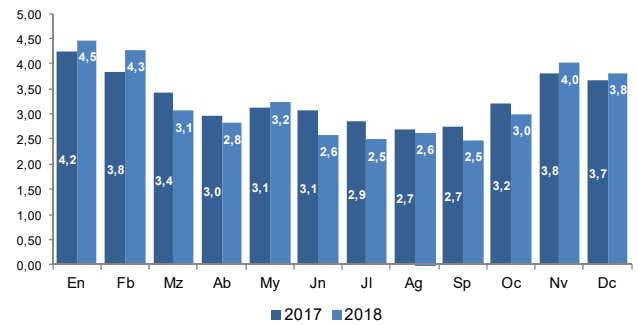
- O= Ocupación
- E= Estancia media
- P= Número de personas

El número de pernотaciones o noches de ocupación de la Zona de Acampada se ha reducido en 2018, en -1.739 plazas (-8.05%), alcanzando un total de 17.387 pernотaciones lo que hace situarse en niveles similares a los registrados en 2016, frente al máximo histórico registrado en 2017 con 19.126 pernотaciones.

Los meses en los que más se ha incrementado la ocupación o pernотaciones, respecto a las registradas en 2017 han los meses del periodo de invierno. Ni si quiera en el mes de abril se produjo el típico repunte por el ya comentado efecto "Semana Santa". Resulta muy significativo que en los meses estivales, donde se registra una mayor demanda, la ocupación descienda significativamente; y puede ser un indicio de un posible agotamiento del destino.



Ilustración 35.- Evolución de la ocupación 2017-2018.

En el gráfico anterior se representa la evolución de la ocupación o pernoctaciones en la zona de acampada, según meses, para 2018 comparando los valores registrados en 2017.

EVOLUCIÓN DE LA OCUPACIÓN									
Mes	2012	2013	2014	2015	2016	2017	2018	Dif	%
En	696	601	791	701	1.759	875	894	19	2,14
Fb	726	483	635	719	888	847	676	-171	-20,21
Mz	975	1.408	427	1.479	1.351	1.044	1.203	159	15,23
Ab	1.700	825	1.867	1.509	599	2.255	970	-1.285	-56,98
My	648	594	653	877	1.000	1.428	1.133	-295	-20,65
Jn	884	1.029	1.246	1.178	1.063	1.441	1.632	190	13,20
Jl	1.851	1.919	1.652	3.055	2.605	2.545	2.846	301	11,83
Ag	2.289	3.167	2.431	3.502	2.684	2.736	2.895	159	5,80
Sp	1.036	1.716	1.796	1.766	2.259	2.034	1.518	-516	-25,37
Oc	1.480	944	3.029	2.130	1.423	1.721	1.629	-92	-5,37
Nv	384	401	671	608	665	920	921	1	0,11
Dc	200	705	1.128	821	734	1.279	1.071	-208	-16,29
Total	12.869	13.790	16.326	18.344	17.030	19.126	17.387	-1.739	-8,05

Tabla 13.- Variación de la ocupación, por meses, en el periodo 2012-2018.

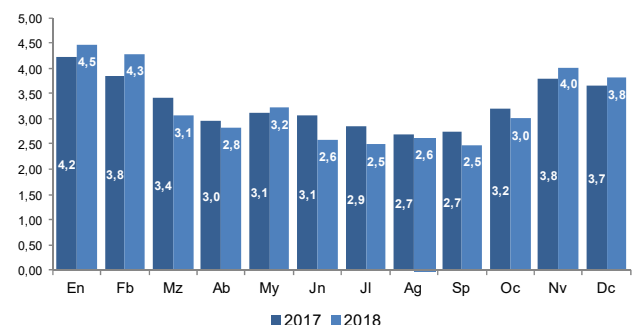
Se ha registrado ligero descenso en el número anual de usuarios en 2018 del -4.36%, de la estancia media (-0.70%), y de la ocupación o número de pernoctaciones. debido a la influencia al descenso de la estancia en los meses de abril, agosto y diciembre de 2017.



Ilustración 36.- Evolución anual de usuarios, estancia y ocupación.



Ilustración 37.- Evolución mensual de la estancia media, usuarios y ocupación en 2018.

Se observa claramente la correspondencia entre las barras de ocupación y la curva de los usuarios medios en 2018, frente a la de estancia media en 2018.

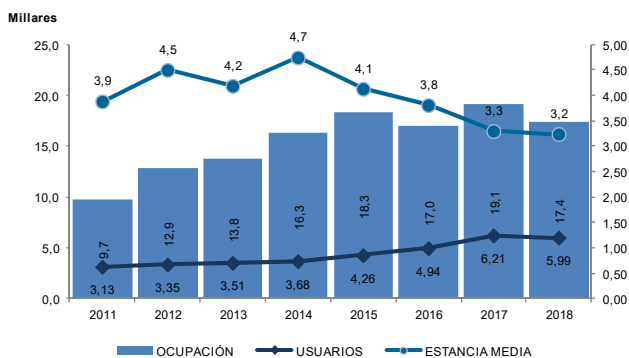
En el gráfico anterior, en el que se representa la ocupación en barras verticales, la estancia media y el número de usuarios con líneas, según los meses del año, podemos ver que la estancia media mensual es decreciente en los periodos para los cuales la ocupación es creciente, como es el caso de los meses de abril, agosto y septiembre. Este comportamiento es similar al que se produce en los periodos vacacionales, donde la línea que representa la estancia media se mantiene por encima de los niveles de ocupación, mientras que fuera de dicho periodo se comporta de forma contraria. Esto significa que **en los periodos vacacionales la estancia media por persona disminuye pero aumenta la ocupación, es decir, existe una mayor rotación de usuarios;** mientras que fuera de los periodos vacacionales el comportamiento se invierte, es decir los usuarios optan por pasar más tiempo acampados.

4.2 Procedencia de los usuarios

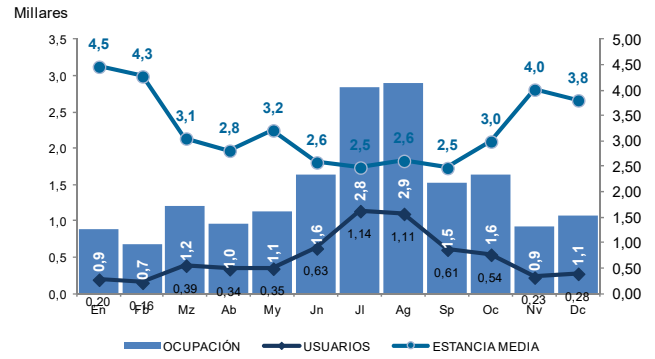
Estos datos se obtienen de los datos que los solicitantes de las autorizaciones reflejan en la Central de Reservas "On-Line". Una vez que dichos datos son obtenidos y tratados debidamente, tras su análisis podemos determinar que los españoles son los que más utilizan estas instalaciones.

La nacionalidad de procedencia de los usuarios de la Zona de Acampada más importante corresponde a los españoles con un 72.7% en 2018 (74.0% en 2017) del total de los permisos tramitados, seguido de alemanes con un 6.8% (6.9% en 2017), italianos con un 4.9% (6.5% en 2017), franceses con un 1.3% (1.7% en 2017) y británicos con 1.7% (1.7% en 2017). En 2018 las principales nacionalidades de los usuarios de la Zona de Acampada se mantienen en sus respectivos puestos. El resto corresponde a una

variedad muy elevada de países pero con un peso muy reducido de forma individualizada, agrupados en "Otros" con un 6.5%, es decir, el resto de nacionalidades se distribuyen en porcentajes muy poco representativos, y con reducción respecto a 2016 que registró el 9.2%.

Nacionalidad	2012	2013	2014	2015	2016	2017	2018	%	% Increment.
España	943	1.135	924	1364	1574	1866	1833	72,7	-1,8
Alemania	158	135	160	139	163	175	172	6,8	-1,7
UK	25	53	59	34	44	42	43	1,7	2,4
Italia	32	48	41	63	70	164	123	4,9	-25,0
Francia	12	18	22	52	44	44	32	1,3	-27,3
Otros	115	84	102	149	171	232	164	6,5	-29,3
Total	1.285	1.473	1.308	1.801	2.066	2.523	2.367	93,8	

Tabla 14.- Evolución del peso de los países de procedencia de los solicitantes de permisos.

Respecto a los resultados del año 2016, el mayor incremento absoluto lo han registrado los ciudadanos británicos, seguidos de italianos y españoles; mientras que han sufrido un retroceso los usuarios del Reino Unido, y los franceses se mantienen prácticamente invariables..



Ilustración 38.- Nacionalidades de los solicitantes de permisos (valores relativos) en 2018.

Los españoles con un total de 1.833 reservas, fueron los que más utilizaron las instalaciones, con un descenso del -1.8% respecto a 2017, siendo la nacionalidad que menos desciende.

Las reservas realizadas por ciudadanos residentes en Canarias suponen el 86.09% del total, mientras que las reservas del resto de comunidades autónomas es del 13.91%. Las reservas realizada por residentes en Canarias se realizan principalmente por los residentes de la provincia de Las Palmas con un 80.1% en 2018 de reservas, frente al 97.1% total de las realizadas en 2017, con un valor absoluto de 1.262 reservas frente a las 1.225 reservas realizadas en 2017. Las reservas efectuadas por los residentes en

la provincia de Santa Cruz de Tenerife (20.0%) con un total de 316.

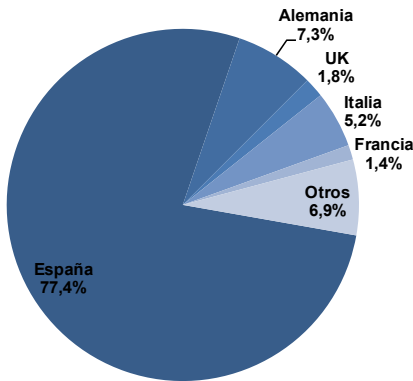

Ilustración 39.- Porcentaje de procedencia de los ciudadanos españoles (2018).



Ilustración 40.- Provincias de procedencia de los usuarios residentes en Canarias en 2018.

El total de las reservas realizadas por los usuarios procedentes de Lanzarote ascendió a 583 en 2018, frente a las 615 reservas realizadas en 2017, siendo la desagregación por municipios la siguiente.

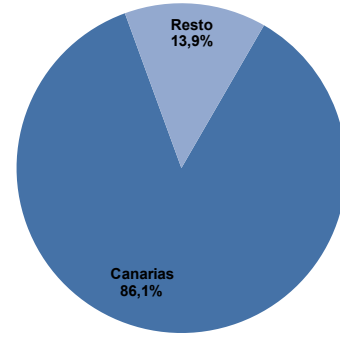
Municipio	2018	%
Arrecife	209	35,8
Haría	34	5,8
San Bartolomé	116	19,9
Teguise	84	14,4
Tías	56	9,6
Tinajo	19	3,3
Yaiza	65	11,1
Total	583	100,0

Tabla 15.- Desagregación de las reservas de usuarios procedentes de Lanzarote (2018).

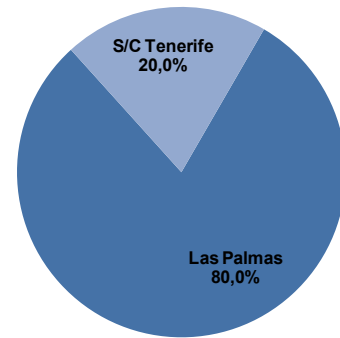
El mayor porcentaje representa a los usuarios de procedentes de la capital de Lanzarote, Arrecife con un 35.8 %, seguidos de los procedentes de San Bartolomé con 19.9%, y Teguisse con un 14.4%.

Los municipios de Haría, Tías y Tinajo presentan unos porcentajes muy bajos respecto al resto de municipios de Lanzarote.



Ilustración 41.- Localidades de procedencia de los usuarios de Lanzarote en 2018.

5 USO DE LA ZONA DE ACAMPADA

Un aspecto que nos ha permitido analizar la intensidad de uso de cada una de las parcelas, es la mejora implementada en la Central de Reservas On-Line del Organismo Autónomo Parques Nacionales, que permite el registro estadístico de los datos de la parcela que es ocupada en cada reserva realizada.

Analizados dichos datos estadísticos hemos obtenido como resultado del número de veces que cada parcela ha sido utilizada por los usuarios, con lo

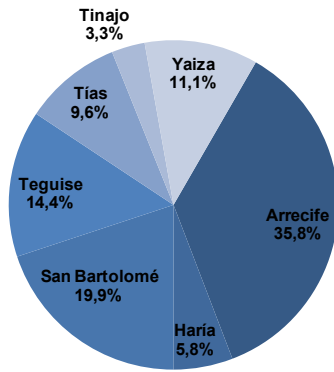
que se obtiene las preferencias de los usuarios por cada una de las parcelas.

Dichos resultados han sido cargados en el Sistema de Información Geográfica del Centro “Isla de La Graciosa”. Previamente se ha digitalizado el plano con la distribución de las parcelas, para posteriormente georeferenciarlo con las coordenadas geográficas correspondientes y poderlo visualizar en el Sistema de Información Geográfica con el resto de infraestructuras e instalaciones.



Ilustración 42.- Intensidad de uso de las parcelas en la Zona de Acampada en 2018.

En el gráfico anterior se representa mediante círculos de diferente tamaño la intensidad del uso de las parcelas, correspondiendo los círculos de mayor tamaño a una mayor intensidad de uso, y los de menor tamaño a una intensidad menor.

Se observa claramente una preferencia de los usuarios de la Zona de Acampada por las parcelas ubicadas en la línea más próxima al mar. Y también aquellas parcelas que, aun no estando más próximas al mar se encuentran más próximas a los aseos y baños públicos, ubicados a la derecha de la Zona de Acampada.

Resulta también interesante comprobar la preferencia de determinados usuarios por elegir las parcelas más tranquilas, aunque coincide con el hecho de que estas se encuentren más alejadas de los baños y de la línea de costa. Estas parcelas son más tranquilas por el hecho de encontrarse más alejadas de la línea de playa y del resto de parcelas que tienen una ocupación más continuada en el tiempo; con lo que se garantizan que las parcelas existentes a su alrededor se encuentran desocupadas.

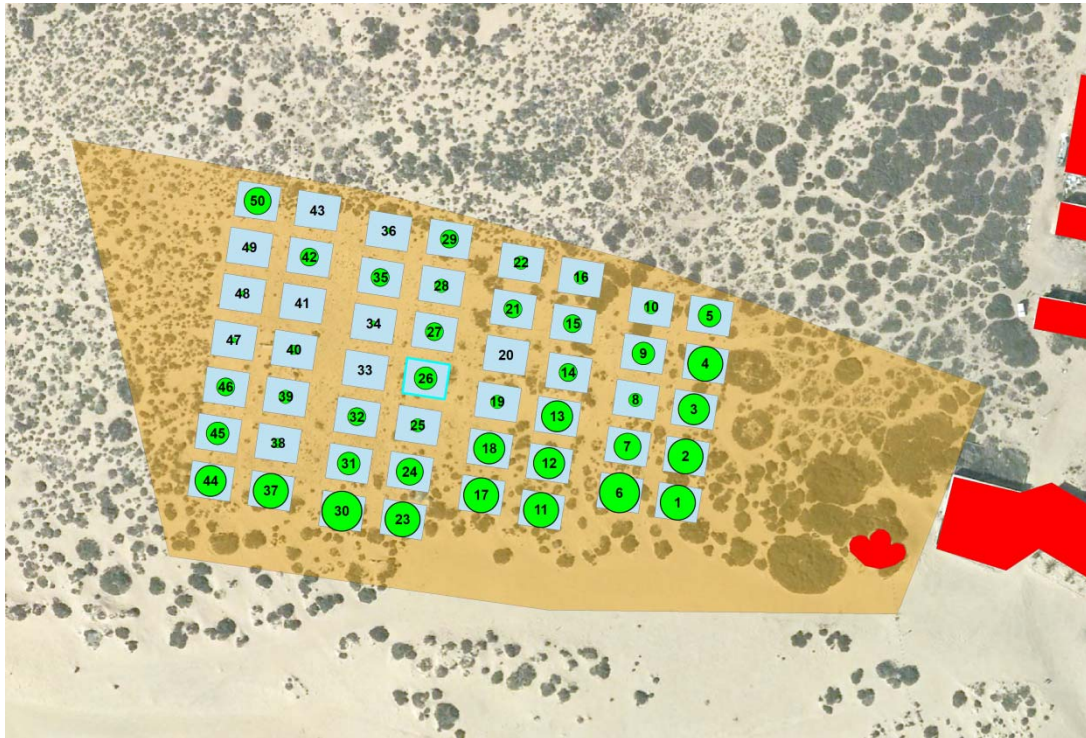

Ilustración 43.- Intensidad de uso de las parcelas en la Zona de Acampada en 2016-2017.

En el gráfico anterior se representa mediante tartas la comparación de las parcelas más demandadas en 2017 y 2018. La parte en amarilla corresponde a 2017 y la parte verde a 2018. Hay una coincidencia en las parcelas con más demanda en

ambos años, en la que ambas partes (verde y amarillo) se representan al 50%. Mientras que en las parcelas con menor demanda, los usuarios que seleccionan dichas parcelas se distribuyen de forma diferente en cada año.

6 ENCUESTAS

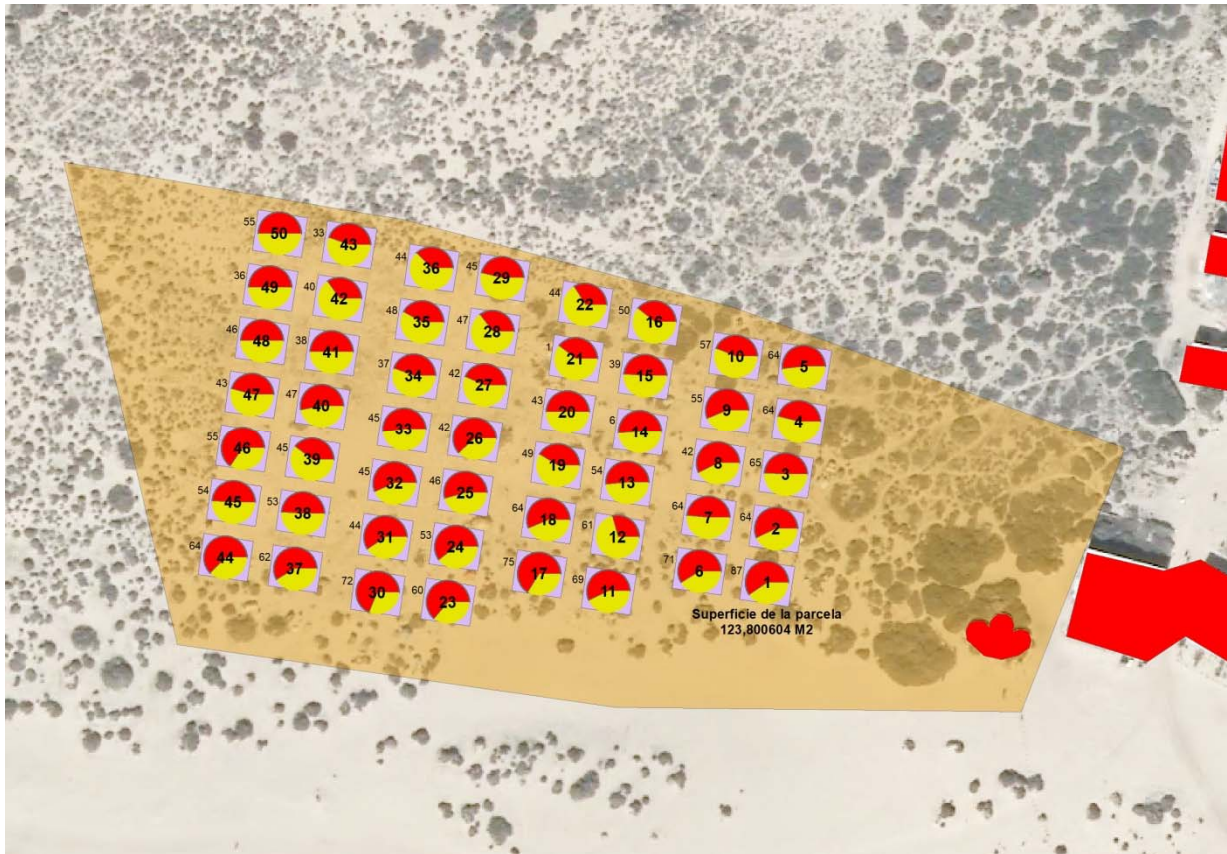
6.1 Introducción

Desde 2013 se implementó una nueva herramienta para la Zona de Acampada de la Playa del Salado, en la web de la Central de Reservas On-Line del Organismo Autónomo Parques Nacionales.

Esta herramienta consiste en la posibilidad de remitir una encuesta de valoración de la satisfacción del usuario de la Zona de Acampada y de la propia web de la Central de Reservas. Para ello, se muestra a los usuarios, en la pantalla de aceptación de las condiciones, una nueva opción que es la autorización para recibir una encuesta por correo electrónico, una vez utilizados los servicios. La encuesta sólo se remite a los usuarios de habla española, no encontrándose traducida a otros idiomas.

Los resultados de la encuesta de valoración de satisfacción de los visitantes se refieren a todo el año 2018.

Una vez implementada la posibilidad de participar en la encuesta de satisfacción, el 53.23% de los usuarios aceptaron participar, mientras que el resto rechazaron esta posibilidad. Este valor es superior al obtenido en 2017, cuando tan sólo el 48.89% aceptaron participar en nuestra encuesta.

El número total de encuestas cumplimentadas se eleva a 642. Esta cifra de encuestas cumplimentadas corresponden al 50.95% de los que aceptaron participar en las encuestas; siendo superior al valor registrado en 2017 que alcanzó el 25.54%.

Semanalmente se procede a descargar los datos brutos de las reservas realizadas durante la semana inmediata anterior, y se recogen los datos de las direcciones de correo electrónico de aquellos usuarios que aceptaron participar en la encuesta. Las encuestas se remiten para ser cumplimentadas on-line, por lo que el usuario, una vez finalizada la encuesta sólo tiene que proceder a salir del sistema on-line. Una vez recibida las encuestas se procede a volcar los datos en una hoja de cálculo para su posterior análisis. Hay que señalar que no todas aquellas que aceptaron en un principio participar en las encuestas procedieron a cumplimentar el cuestionario.

6.2 Resultados

6.2.1 Valoración de la Central de Reservas

En este apartado los usuarios valoran su grado de satisfacción, bajo diferentes aspectos, con la web de la Central de Reservas On-Line del Organismo Autónomo Parques Nacionales, así como del procedimiento y requisitos exigidos en la tramitación del permiso de acampada a través de la citada web.

Las puntuaciones se corresponden con los siguientes niveles de satisfacción personal:

5 Puntos	Muy Satisfecho
4 Puntos	Satisfecho
3 Puntos	Neutral
2 Puntos	Insatisfecho
1 Punto	Muy Insatisfecho

El primer aspecto que se valora es la “**Facilidad y sencillez del procedimiento**”, donde los usuarios valoran puntuando del 1 al 5. El 61.5% lo valoran con la máxima puntuación otorgando 5 puntos, y el 26.6% conceden 4 puntos. El 8.6% concede una puntuación media de 3 puntos, registrándose tan sólo el 3.3% de los encuestados por debajo de este valor. La valoración es altamente favorable, ya que el **88.2%** de los encuestados lo valoran con 4 y 5 puntos.



Ilustración 44.- Facilidad y sencillez del procedimiento de la Web On-Line

La valoración de la “**Calidad de la información recibida**”, se refiere tanto a la información de la web como a la facilitada por correo electrónico como en la atención telefónica a los usuarios de la web por el personal del Organismo Autónomo Parques Nacionales. El 45.3% lo valora con 5 puntos, el 34.1% con 4 puntos y el 15.3% con 3. El 79.4% lo valora con Muy satisfecho o Satisfecho, lo que indica el grado de calidad de la información que los usuarios reciben.

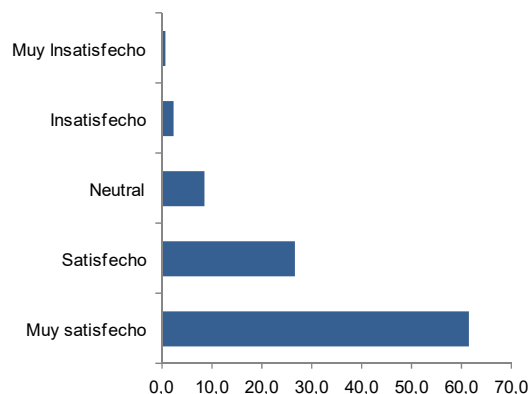

Ilustración 45.- Calidad de la información recibida por el O.A. Parques Nacionales

La “Facilidad en el acceso a la información” de la web la valoran el 46.6% con 5 puntos y el 32.6% con 4 puntos, el 16.8% con un valor medio de 3 puntos, y el 3.6% con tan sólo 2 puntos, y el 0.5% con 1 punto. Podemos resumir que el 79.1% de los entrevistados otorga un 4-5 puntos a este respecto.

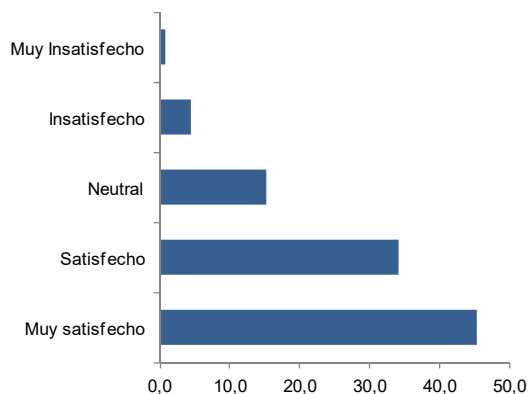

Ilustración 46.- Facilidad en el acceso a la información de la Web On-Line

El aspecto relacionado con la “Facilidad en el manejo del menú de la web”, hace referencia a la facilidad de navegación a través de las diferentes opciones del menú de la web y a la intuitividad de la interface de la Central de Reservas. El 43.6% lo puntúa con 5 puntos, el 30.5% con 4 puntos y el 17.4% con 3 puntos. Las puntuaciones más bajas, con 2 puntos la otorgan el 6.7% de los usuarios y con 1 punto el 1.7%. La valoración correspondiente a Más Satisfecho y Satisfecho agrupan un total del 67.8% de los usuarios.

La valoración satisfactoria se incrementa respecto a los obtenidos en 2017, lo que puede indicar que el usuario se ha encontrado con las mejoras realizadas para el uso de la interface del programa.

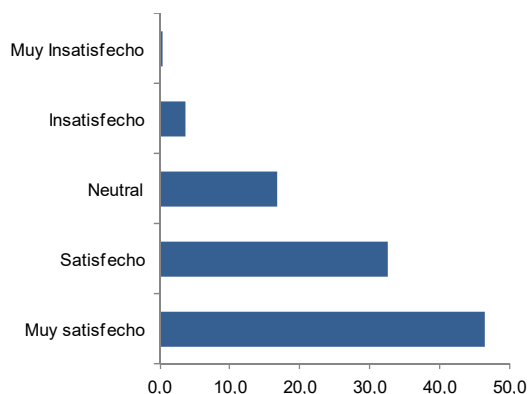

Ilustración 47.- Valoración de la facilidad en el manejo de la interface de la Web On-Line.

6.2.2 Valoración de la satisfacción de los usuarios

En este grupo de preguntas los usuarios de la Zona de Acampada valoran diferentes aspectos relacionados con el servicio prestado por el personal del Organismo Autónomo Parques Nacionales, así como el estado de las instalaciones de la Zona de Acampada gestionada por Parques Nacionales.

El primer aspecto se refiere al “Estado de limpieza de la Zona de Acampada”. El 31.3% puntúa este aspecto con la máxima puntuación otorgando 5 puntos, el 36.4% concede 4 puntos y el 13.2% una puntuación de 3 puntos. Por debajo de esta puntuación, el 11.8% lo puntúa con 2 puntos y el 7.2% le otorga 1 punto. Aunque el 67.8% del total de usuarios otorga las puntuaciones más altas, debemos considerar que el 18.8% otorga un valor por debajo a 3 puntos.

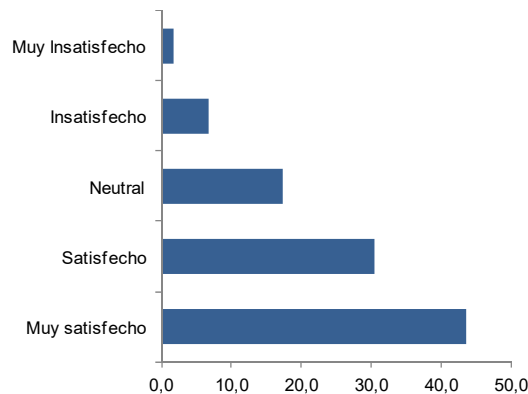

Ilustración 48.- Estado de Limpieza de la Zona de Acampada

El aspecto de “Vigilancia y atención del personal de Parques Nacionales” es considerado como “Muy Satisfecho” por el 21.7% de los usuarios, y “Satisfecho” por el 34.2%, mientras que el 25.4% se muestra Neutral, y el 11.4% como Insatisfecho o Muy Insatisfecho. Ello se debe a que la Zona de Acampada no tiene presencia de personal del Organismo Autónomo Parques Nacionales en los intervalos de

horario nocturno, en los que se producen diferentes disfunciones por parte de algunos usuarios que molestan al resto y que lo valoran negativamente. Este extremo se pone de manifiesto en las preguntas abiertas y sugerencias de la encuesta como veremos más adelante. Dichos valores mantienen su nivel de satisfacción ligeramente respecto a los obtenidos en 2017.

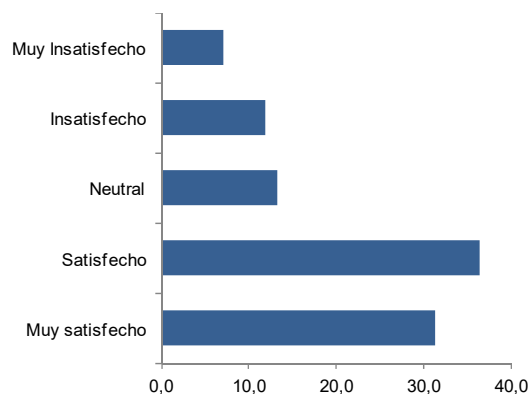

Ilustración 49.- Vigilancia y atención del personal de Parques Nacionales.

La “**Señalización de la Zona de Acampada**” es valorada por 17.4% de los usuarios como Muy satisfecho y Satisfecho, mientras que se 35.5% se posición neutralmente, y el 22.4% como Insatisfecho o Muy Insatisfecho.

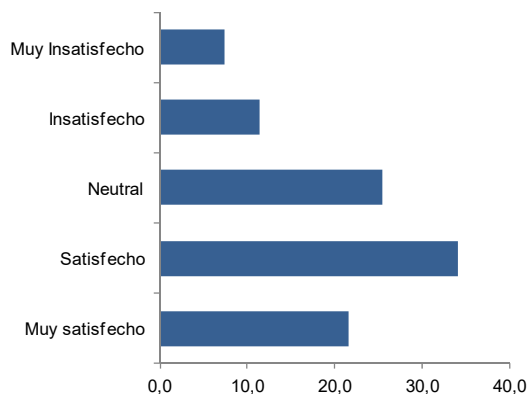

Ilustración 50.- Satisfacción de la Señalización de la Zona de Acampada

La “**Adecuación de la Zona de Acampada**” para los intereses de los usuarios es valorada muy positivamente, con un 72.5% de los usuarios como Muy satisfecho y Satisfecho, un 15.8% indiferente y un 11.7% como Muy Insatisfecho o insatisfecho. Estos resultados mejoran la satisfacción de los usuarios que utilizaron la Zona de Acampada en 2018, respecto a los valores obtenidos en 2017.

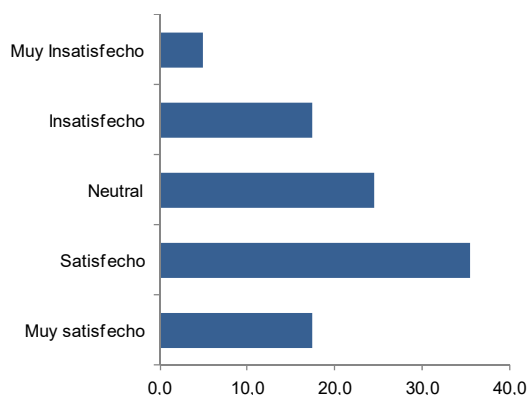

Ilustración 51.- Adecuación de la Zona de Acampada para los intereses de los usuarios

6.2.3 Valoración de la satisfacción de aspectos referidos a instalaciones y servicios

El siguiente bloque de preguntas se refiere al grado de satisfacción de los usuarios respecto a las instalaciones y servicios prestados por otras administraciones distintas al Organismo Autónomo Parques Nacionales.

El aspecto del estado de “**Limpieza de las duchas y aseos**” dependientes del Ayuntamiento de Tegui, es valorado por el 57.6% de los usuarios como Muy Insatisfecho e Insatisfecho. El 18.2% se muestra neutral, mientras que el 24.1% reconoce sentirse Muy Satisfecho y Satisfecho. Esta valoración empeora mucho respecto de la obtenida en 2017, incrementándose el número de usuarios Muy insatisfechos e insatisfechos.

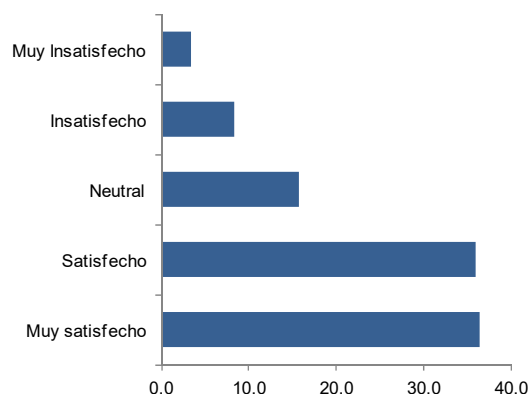

Ilustración 52.- Estado de Limpieza de los aseos y duchas

La “**Calidad de las instalaciones destinadas a los aseos y duchas**” es valorado por el 62.3% como Muy Insatisfecho e Insatisfecho, mientras que el 18.4% se muestra neutral, frente a los que consideran que es Muy Satisfactorio con un 5.3% y Satisfactorio con el 14.0%. La valoración baja ostensiblemente respecto a la puntuación obtenida en 2017.

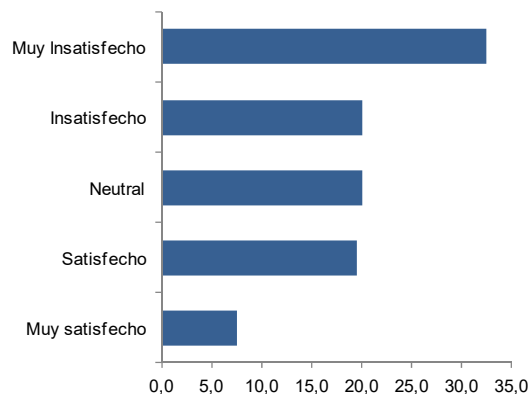

Ilustración 53.- Calidad de las instalaciones de aseos y duchas

Respecto al **“Horario de funcionamiento de los aseos y duchas”**, el 60.9% se muestra Muy Satisfecho y Satisfecho, frente a los 27.6% que se posicionan neutralmente, y otro 11.5% se consideran Insatisfechos y Muy Insatisfechos.

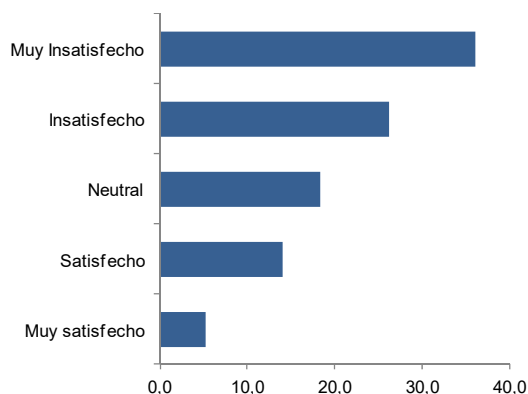

Ilustración 54.- Horario de funcionamiento de los aseos y duchas

El **“Estado de conservación de los aseos y duchas”**, es valorado por el 53.6% como Muy Insatisfecho e Insatisfecho. El 20.9% es neutral ante este aspecto, y el 25.5% lo valora Muy Satisfactoriamente y Satisfactoriamente. Todas estas valoraciones empeoran respecto a los resultados obtenidos en 2017.

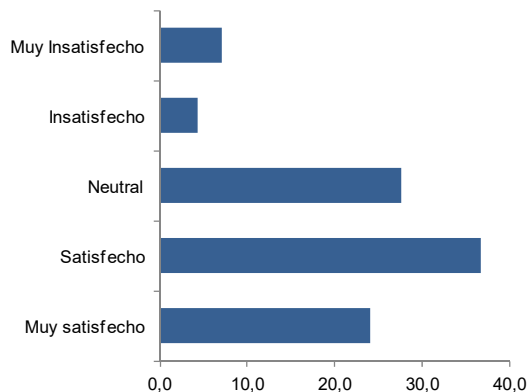

Ilustración 55.- Estado de conservación de los aseos y duchas

El **“Estado de conservación y la calidad de los contenedores de basura”** obtiene un 50.2% que lo valora Muy Satisfactorio y Satisfecho; el 28.3% es neutral y el 21.5% lo valora negativamente.

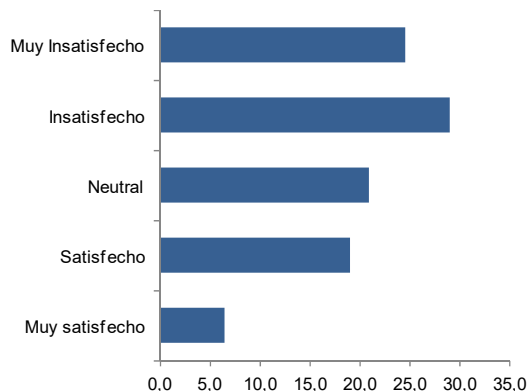

Ilustración 56.- Estado de conservación y calidad de los contenedores de basura

La **“Señalización y facilidad en el acceso”** obtiene un 60.3% que lo valora Muy Satisfactorio y Satisfecho; el 25.9% es neutral y el 13.9% lo valora negativamente. Los resultados son muy similares a los obtenidos en 2017.

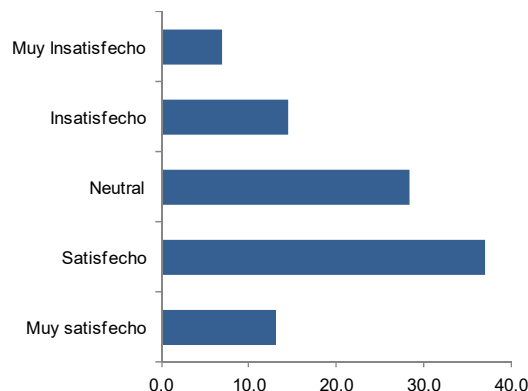

Ilustración 57.- La señalización y facilidad de acceso

6.2.4 Valoración de motivación y conocimiento

Este bloque de preguntas está dirigido a conocer cómo los usuarios tuvieron conocimiento de la Zona de Acampada, las motivaciones que les hicieron elegir la Zona de Acampada y otras cuestiones relacionadas con el uso y la utilización de esta Zona.

En primer lugar vamos a analizar la fuente de información por la cual tuvieron conocimiento de la existencia de la Zona de Acampada en la Playa de “El Salado”, en la isla de La Graciosa. El 54.2% recibieron la información a través de Compañeros, amigos y conocidos. El 2.7% tuvieron conocimiento de su existencia por la Web del Organismo Autónomo Parques Nacionales. El 13.8% utilizaron algún buscador de internet. El 4.5% obtuvieron la información desde otras páginas de internet distintas a

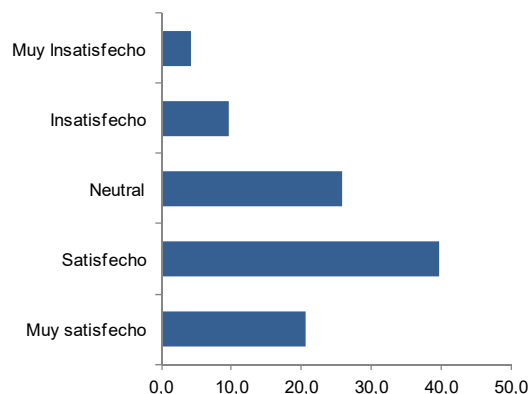
las del Organismo Autónomo Parques Nacionales, y el resto (2.9%) por otras vías no declaradas.

Resulta muy interesante que sólo 4 usuarios obtuvieran información a través de folletos o de la prensa; por lo que podemos concluir que las vías tradicionales de obtención de información tienen un escaso peso en la actual *sociedad de la información*, entendida ésta como las correspondientes a la tecnología de la información y comunicación, y las redes sociales. También es digno de destacar que el “boca-boca” se consolida como una vía de conocimiento e información.



Ilustración 58.- Vía de información de la existencia de la Zona de Acampada

6.2.5 Valoración de motivación y conocimiento

Entre los “Aspectos que motivaron para la elección de la Zona de Acampada” en La Graciosa, el 39.4% lo hicieron por encontrarse en un Espacio Natural Protegido, otro 27.1% por ser un servicio gratuito, el 16.7% porque no existen otras alternativas, con 5.7% aquellos que consideran que está próximo a su lugar de residencia, por la adecuación de las instalaciones para sus objetivos, otros motivos no declarados. Los resultados se consolidan al no existir variación respecto a 2017.

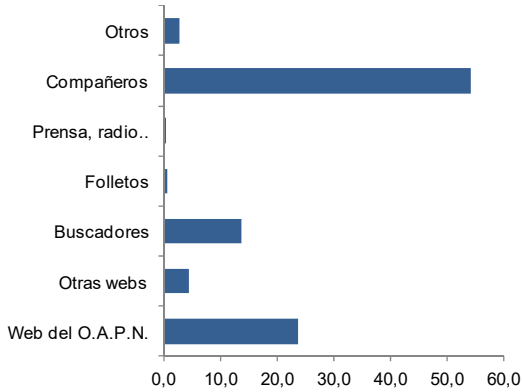

Ilustración 59.- Aspectos que motivaron la elección de la Zona de Acampada

El 93.5% de los encuestados recomendarían el uso de la Zona de Acampada a otras personas, frente la 6.5% que manifiestan que nunca lo recomendarían.

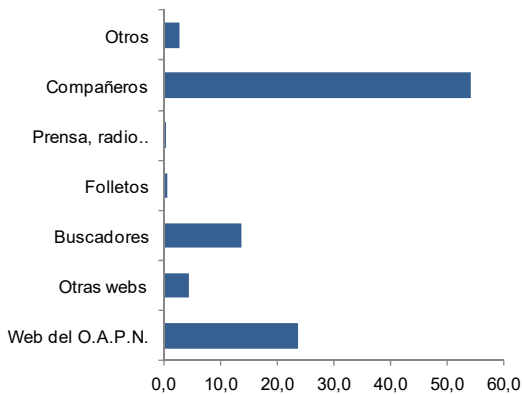

Ilustración 60.- ¿Recomendarían la Zona de Acampada a otras personas?

En relación a la “**Gratuidad de su uso**”. El 89.9% consideran que debe ser gratuita, mientras que el 10.1% estiman que debería establecerse una tarifa de usuario. Se registra una ligera variación respecto a los que consideran la necesidad de establecer un pago por el uso de la Zona de Acampada, respecto al año 2017.

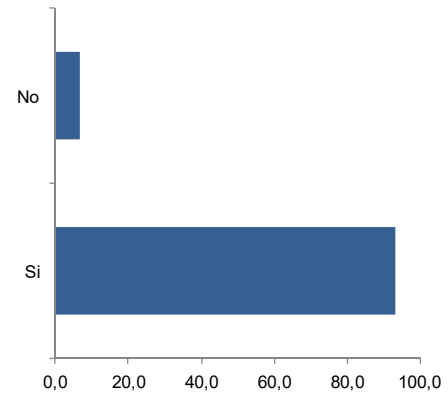

Ilustración 61.- Conformes con la gratuidad del uso de las instalaciones

Entre los que opinan que habría que pagar por su uso, el 32.9% considera aceptable 3€/diarios, un 24.4% aceptaría 2€/día. El 23.2% considera adecuado 4€/día, y el otro 19.5% resto considera que debe abonarse un precio de 1€/día de estancia.

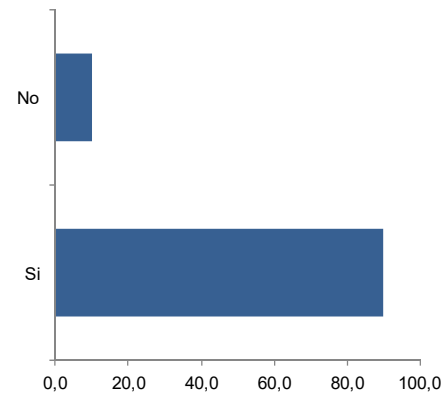

Ilustración 62.- Precios aceptables dispuestos a abonar (€/día de estancia)

Índice de Tablas

Tabla 1.- Entrada de pasajeros a La Graciosa en 2018, según línea de transporte. Elaboración propia. Fuente Puertos de Canarias.	5
Tabla 2.- Comparativa según meses y tipo de transporte, de entrada de pasajeros 2017-2018.	8
Tabla 3.- Evolución de la entrada de pasajeros a La Graciosa en el periodo 2012-2018.	8
Tabla 4.- Diferencias de entrada de visitantes, entre años consecutivos (2011-2018).	8
Tabla 5.- Permisos tramitados, según meses, en el periodo 2012-2018.	10
Tabla 6.- Evolución de usuarios en el periodo 2012-2018.	10
Tabla 8.- Evolución del número de permisos tramitados 2011-2018, y entrada de viajeros en barco.	11
Ilustración 20.- Tabla 9.- Correlación entre los usuarios mensuales y entrada de visitantes (2018).	12
Tabla 10.- Evolución anual de los valores medios de usuarios/permisos (2012-2018).	14
Tabla 11.- Ocupación y estancia media anual en 2018.	15
Tabla 12.- Estancia media y ocupación en 2018, según meses.	15
Tabla 13.- Estancia media comparada 2011-2018 (días/autorización).	16
Tabla 14.- Variación de la ocupación, por meses, en el periodo 2012-2018.	17
Tabla 15.- Evolución del peso de los países de procedencia de los solicitantes de permisos.	18
Tabla 16.- Desagregación de las reservas de usuarios procedentes de Lanzarote (2018).	18

Índice de Ilustraciones

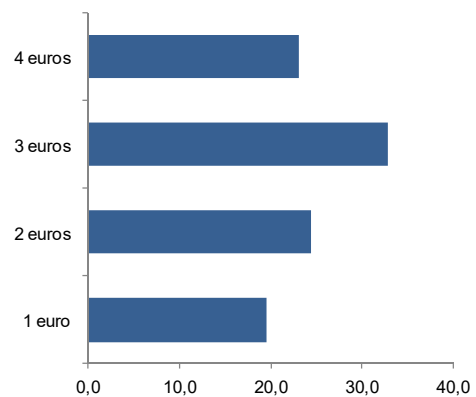
Ilustración 1.- Visitantes totales durante 2018, según meses.	6
Ilustración 2.- Entrada de pasajeros en 2018, según tipo de conexión marítima.	6
Ilustración 3.- Comparativa de entradas totales 2017-2018, según meses.	6
Ilustración 4.- Evolución de visitantes 2009-2018.	6
Ilustración 5.- Evolución interanual de entrada de visitantes en líneas marítimas regulares.	7
Ilustración 6.- Evolución interanual de entrada de visitantes en excursiones y cruceros turísticos.	7
Ilustración 7.- Composición del tipo de transporte en la llegada de viajeros en 2018.	7
Ilustración 8.- Evolución de las entradas totales 2015-2018, según meses.	7
Ilustración 9.- Variaciones mensuales registradas en 2018, respecto a 2017.	8
Ilustración 10.- Comparativa de las variaciones de entradas de visitantes, por años consecutivos.	9
Ilustración 11.- Variaciones interanuales de valores totales de entradas de pasajeros.	9
Ilustración 12.- Variaciones medias mensuales de entradas de viajeros.	9
Ilustración 13.- Variaciones interanuales de valores máximos de entradas de pasajeros.	9
Ilustración 14.- Variaciones interanuales de valores mínimos de entradas de pasajeros.	9
Ilustración 15.- Distribución mensual del número de permisos tramitados en 2018.	11
Ilustración 16.- Comparativa mensual, del nº de permisos (2017 -2018).	11
Ilustración 17.- Demanda de permisos tramitados en 2018 según periodos del año.	12
Ilustración 18.- Demanda de usuarios en 2018 según periodos del año.	12
Ilustración 19.- Correlación entre el número de permisos mensuales y entrada de visitantes (2018).	12
Ilustración 20.- Tabla 9.- Correlación entre los usuarios mensuales y entrada de visitantes (2018).	12
Ilustración 21.- Correlación entre los permisos mensuales y entrada de visitantes (2017).	12
Ilustración 22.- Evolución comparativa anual del número de permisos tramitados.	12

Ilustración 23.- Evolución anual del número de permisos tramitados en 2018.	13
Ilustración 24.- Evolución del número de usuarios (2011-2018)	13
Ilustración 25.- Número de usuarios de la zona de acampada por meses en 2018.	13
Ilustración 26.- Comparativa del número de usuarios en el periodo 2013-2018.	13
Ilustración 27.- Relación entre permisos y usuarios en 2018.....	13
Ilustración 28.- Comparativa de los valores medios de usuarios/permisos (2017-2018).	14
Ilustración 29.- Evolución del promedio Usuarios/Permisos en el periodo 2011-2018.....	14
Ilustración 30.- Porcentaje de promedios de usuarios/permisos tramitados en 2018, según meses.....	14
Ilustración 31.- Porcentaje de usuarios en 2018, según meses.....	15
Ilustración 32.- Porcentaje de permisos en 2018, según meses.....	15
Ilustración 33.- Estancia media mensual según meses en 2018.	16
Ilustración 34.- Comparativa de la estancia media 2017-2018, según meses.	16
Ilustración 35.- Evolución de la ocupación 2017-2018.....	16
Ilustración 36.- Evolución anual de usuarios, estancia y ocupación.	17
Ilustración 37.- Evolución mensual de la estancia media, usuarios y ocupación en 2018.	17
Ilustración 38.- Nacionalidades de los solicitantes de permisos (valores relativos) en 2018.	18
Ilustración 39.- Porcentaje de procedencia de los ciudadanos españoles (2018).	18
Ilustración 40.- Provincias de procedencia de los usuarios residentes en Canarias en 2018.....	18
Ilustración 41.- Localidades de procedencia de los usuarios de Lanzarote en 2018.	19
Ilustración 42.- Intensidad de uso de las parcelas en la Zona de Acampada en 2018.	20
Ilustración 43.- Intensidad de uso de las parcelas en la Zona de Acampada en 2016-2017.	21
Ilustración 44.- Facilidad y sencillez del procedimiento de la Web On-Line.....	22
Ilustración 45.- Calidad de la información recibida por el O.A. Parques Nacionales.....	23
Ilustración 46.- Facilidad en el acceso a la información de la Web On-Line	23
Ilustración 47.- Valoración de la facilidad en el manejo de la interface de la Web On-Line.....	23
Ilustración 48.- Estado de Limpieza de la Zona de Acampada	23
Ilustración 49.- Vigilancia y atención del personal de Parques Nacionales.	24
Ilustración 50.- Satisfacción de la Señalización de la Zona de Acampada	24
Ilustración 51.- Adecuación de la Zona de Acampada para los intereses de los usuarios.....	24
Ilustración 52.- Estado de Limpieza de los aseos y duchas.....	24
Ilustración 53.- Calidad de las instalaciones de aseos y duchas	25
Ilustración 54.- Horario de funcionamiento de los aseos y duchas	25
Ilustración 55.- Estado de conservación de los aseos y duchas.....	25
Ilustración 56.- Estado de conservación y calidad de los contenedores de basura	25
Ilustración 57.- La señalización y facilidad de acceso.....	25
Ilustración 58.- Vía de información de la existencia de la Zona de Acampada	26
Ilustración 59.- Aspectos que motivaron la elección de la Zona de Acampada	26
Ilustración 60.- ¿Recomendarían la Zona de Acampada a otras personas?	26
Ilustración 61.- Conformes con la gratuidad del uso de las instalaciones.....	26
Ilustración 62.- Precios aceptables dispuestos a abonar (€/día de estancia)	26
Ilustración 63.- Nube de palabras generada con los comentarios de los usuarios en 2018.	27

Créditos

Elaboración, edición y redacción

Aurelio Centellas Bodas-OAPN

Colaboradores

Santiago Cabrera Fernández-OAPN
Antonio Gabriel López Portales-OAPN

Fuente de datos

Central de Reservas On-Line de la Red de Parques Nacionales
(Organismo Autónomo Parques Nacionales)
Archivos del Centro "Isla de La Graciosa (OAPN)
Área de Puertos del Gobierno de Canarias

Producción

Centro Isla de La Graciosa © 2019
Organismo Autónomo Parques Nacionales © 2019
Ministerio para la Transición Ecológica