

# DESDE EL PARQUE



- Incorporación de la Finca Robledo de los Charcos al OAPN
- Del espectáculo de la berrea al de las migraciones
- Censo de buitre negro 2023
- Restauración del mural de Arcadio Blasco en Pueblonuevo del Bullaque
- Protegemos la biodiversidad autóctona
- Intercambio de experiencias
- Curso de guías en Cabañeros
- Las empresas de la CETS a la vanguardia

Hojas de roble melojo (*Quercus pyrenaica*) /  C. Esteban PNC



# INCORPORACIÓN DE LA FINCA ROBLEDO DE LOS CHARCOS AL OAPN

EL ORGANISMO AUTÓNOMO PARQUES NACIONALES (OAPN) ADQUIERE 706 HA DENTRO DEL PARQUE NACIONAL

La finca alberga enclaves de elevado valor natural, con presencia de especies como el acebo (*Ilex aquifolium*), el abedul (*Betula pendula*) o el fresno (*Fraxinus angustifolia*).

Está atravesada por el arroyo de Las Urraleras y se sitúa en el término municipal de Navas de Estena (Ciudad Real).

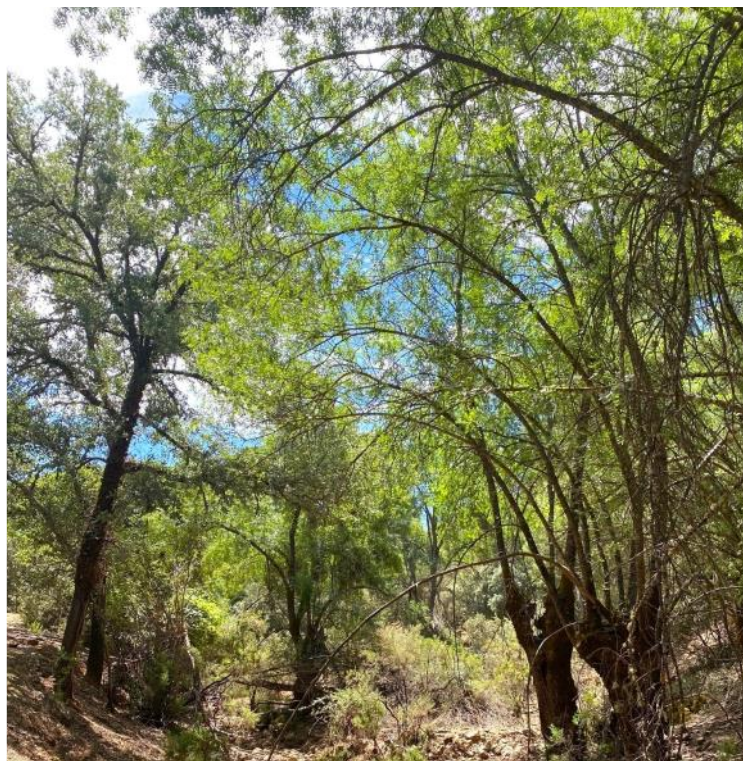

Finca Robledo de los Charcos / A. Gómez PNC

La incorporación de estos terrenos a la propiedad pública del Parque Nacional de Cabañeros permite mejorar la gestión del territorio al conectar las fincas colindantes: Valle de Candilejos y Piedras Picadas.

La adquisición de las 706 ha de Robledo de los Charcos por el OAPN, aumenta la superficie de titularidad pública del Parque Nacional de Cabañeros, alcanzando el 63,1% (55,2% del OAPN, el 7,4% son Montes de Utilidad Pública y el 0,4% pertenece a la Junta de Comunidades de Castilla-La Mancha).



Acebo (*Ilex aquifolium*) / A. Gómez PNC

**DEL 55 AL 63% DE TITULARIDAD PÚBLICA EN LOS ÚLTIMOS 3 AÑOS**

-2021 Valle de Candilejos  
706 ha

-2023 Finca El Chorrillo  
1.568 ha

-2023 La Encrucijada  
99 ha (fuera del P.N.)

-2023 Robledo de los Charcos  
706 ha

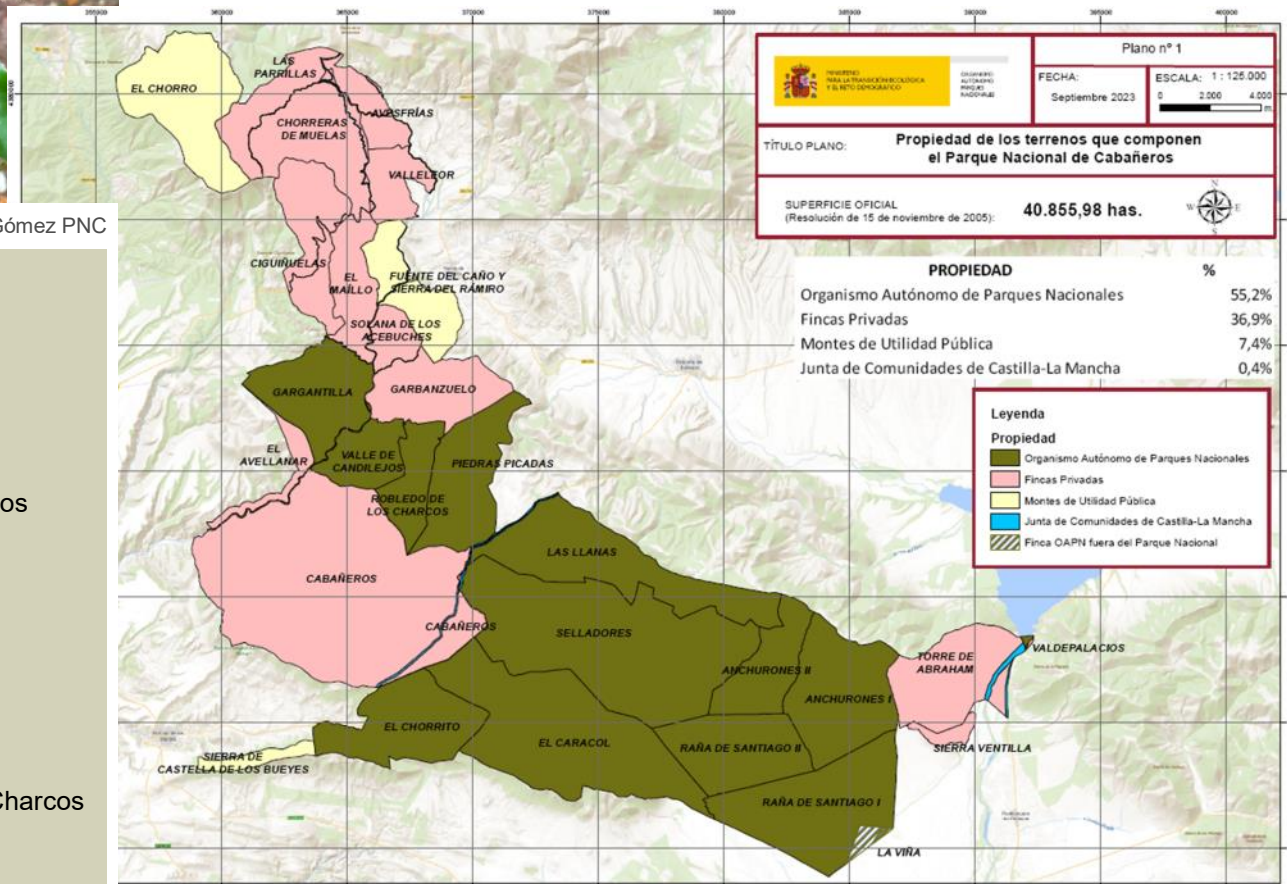





# ▶ DEL ESPECTÁCULO DE LA BERREA AL DE LAS MIGRACIONES

Visitantes en la ruta 4x4 / C. Esteban PNC

## LA BERREA SIGUE DESPERTANDO UN GRAN INTERÉS

Este año, como suele ser habitual, la berrea comenzó a mediados de septiembre, tras las primeras lluvias y, aunque no fueron muy abundantes, reverdecieron el paisaje de la raña tras un verano muy seco.

Este espectáculo de la naturaleza atrae todos los años a un elevado número de visitantes al Parque Nacional, muchos de los cuales repiten. Este año, entre el 15 de septiembre y el 15 de octubre, recibimos a más de 14.000 visitantes y muchos alojamientos de la zona colgaron el cartel de completo.



Los miembros de la Asociación de mayores de Hontanar (Toledo), que han visto muchas temporadas de berrea a lo largo de sus vidas, también visitaron la raña de Cabañeros, algunos de ellos por primera vez.

Visita de la Asociación de mayores de Hontanar / C. Esteban PNC

## EL ESPECTÁCULO DE LA BERREA DEJA PASO AL DE LAS MIGRACIONES DE AVES

Tras la berrea, los ciervos campan ahora en grandes manadas en la raña, recuperándose del agotador ajeteo de la época de celo y alimentándose de bellotas.

También ha comenzado el momento de la migración para cientos de miles de aves. Especies como los milanos reales, avefrías, zorzales comunes o colirrojos tizones pasarán el invierno en nuestro territorio, donde encuentran condiciones climáticas más favorables y comida, pero sin duda, las más llamativas son las grullas, que ya comienzan a llegar a la península procedentes de Finlandia, Suecia y otros países del norte de Europa. Pronto podremos disfrutar de ellas en Cabañeros.



<https://www.cmmedia.es/play/tv/el-cuentakilometros/>

¿Sabías que un macho puede perder un 25% de su peso durante la época de celo? Ángel Gómez, Director-Conservador

del Parque Nacional, explica esta y otras curiosidades, en el Programa “El Cuentakilómetro”, de Castilla-La Mancha Media. Pincha [aquí](#) para ver el reportaje.



Grullas (*Grus grus*), Colirrojo tizón (*Phoenicurus ochruros*) / C. Esteban PNC



# CENSO DE BUITRE NEGRO NEGRO 2023

SE MANTIENEN CIFRAS  
MUY POSITIVAS



La temporada de cría de buitre negro (*Aegypius monachus*) de este año mantiene una tendencia positiva, con cifras similares a los últimos registros.

En 2023 salieron adelante 215 pollos en el Parque Nacional. Esta cifra es algo inferior a la del 2022 (224 pollos), sin embargo se supera el número de parejas que iniciaron la incubación, con un total de 292, 27 más que el año anterior.



Serie histórica de buitre negro (*Aegypius monachus*) en el Parque Nacional/ P. Pozo PNC

EL RINCÓN DEL

## ▶ RESTAURACIÓN DEL MURAL DE ARCADIO BLASCO EN PUEBLONUEVO DEL BULLAQUE

LA DIPUTACIÓN DE CIUDAD REAL INTERVIENE PARA PRESERVAR Y RESTAURAR LA OBRA EN LA IGLESIA DE SAN FRANCISCO DE ASÍS

El estado de deterioro que presentaba el mural cerámico del artista Arcadio Blasco, por las filtraciones y el desprendimiento progresivo de plaquetas, hacían urgente su restauración, que comenzó en octubre y previsiblemente finalizará antes de terminar el año.



Trabajos de restauración del mural /  C. Esteban PNC

Es una intervención que los vecinos venían demandando desde hacía tiempo. Por ello y por su valor patrimonial intrínseco, la Diputación de Ciudad Real incluyó esta actuación en el eje de patrimonio cultural del Plan de Sostenibilidad Turística que ejecuta la entidad en Cabañeros.

Esta misma línea incluye otras actuaciones sobre el patrimonio local de los municipios incluidos en el Plan, que han sido valoradas por técnicos de la Diputación y consensuadas con los ayuntamientos para preservar y poner en valor los recursos culturales del destino Cabañeros.



# ► PROTEGEMOS LA BIODIVERSIDAD AUTÓCTONA

## UN AÑO MÁS SE REALIZAN INTERVENCIONES EN EL RÍO ESTENA PARA CONSERVAR SUS IMPORTANTES VALORES NATURALES

El Estena nace a los pies del pico Rocigalgo, atraviesa el Parque Nacional de Cabañeros y desemboca en el embalse del Cijara. Es uno de los ríos mejor conservados de la España mediterránea y sus valores y calidad ecológica justifican su declaración como Reserva Natural Fluvial por su elevado grado de naturalidad.

Sus aguas albergan especies como la pardilla (*Chondrostoma lemmingii*), la colmilleja (*Cobitis paludica*) o el jarabugo (*Anaocypris hispanica*). Esta

última es una especie endémica del Guadiana catalogada en peligro de extinción y es una de las joyas del río Estena.

Para mantener su buen estado y preservar la biodiversidad autóctona, desde hace ya 20 años se realizan intervenciones de pesca eléctrica. Es una técnica en la que se emplean pequeñas descargas, que no causan daño alguno a los peces, pero les aturde momentáneamente, permitiendo la captura de los ejemplares para la toma de datos relevantes y extracción de especies exóticas invasoras como el black-bass (*Micropterus salmoides*).



Jarabugo (*Anaocypris hispanica*) / A. Gómez PNC



Trabajos de pesca eléctrica en el río Estena / José Miguel Tardío

### ESPECIES EXÓTICAS INVASORAS (EEI)

¿Qué son?

Son especies que se introducen o establecen en un ecosistema o hábitat natural o seminatural y suponen una amenaza para la diversidad biológica nativa por su comportamiento invasor o por el riesgo de contaminación genética.

Constituyen una de las amenazas principales a la biodiversidad a nivel mundial. Pueden llegar de forma natural, por dispersión desde otras áreas o por acción humana, de forma intencionada o accidental.

¿Qué daños producen?

- Ecológicos: producen desequilibrios en los ecosistemas, pudiendo incluso llevar a la extinción a especies endémicas.
- Económicos: provocan daños en infraestructuras y pérdidas principalmente en los sectores agropecuario y forestal.
- Sociales: algunas especies pueden provocar enfermedades al ser humano.

Prevenir: infórmate y evita utilizar especies exóticas (jardinería, mascotas, etc.). Recuerda que su introducción en el medio natural está prohibida.

En caso de detectar una nueva EEI, ponlo en conocimiento de la autoridad ambiental de la Comunidad Autónoma ([invasoras@jccm.es](mailto:invasoras@jccm.es)) o en el Ministerio para la Transición Ecológica y el Reto Demográfico ([buzon-sgb@miteco.es](mailto:buzon-sgb@miteco.es)).

La colaboración ciudadana es fundamental para la prevención y control de estas especies. Más información:

- <https://www.miteco.gob.es/es/biodiversidad/temas/conservacion-de-especies/especies-exoticas-invasoras/ce-eei-catalogo.html>
- <https://www.castillalamancha.es/node/54359>

¿Cómo llegan?

¿Qué puedo hacer?



# INTERCAMBIO DE EXPERIENCIAS

RECIBIMOS A PERSONAL DE ESPACIOS PROTEGIDOS DE SUDAMÉRICA Y DE CANARIAS



Sesión de trabajo en el centro administrativo / PNC

En el marco del Programa de cooperación triangular entre Uruguay, Costa Rica y España, financiado por la Unión Europea, recibimos la visita de dos representantes de la Dirección Nacional de Biodiversidad y Servicios Ecosistémicos (DINABISE) de Uruguay: su gerente, Martín Etcheverry y la técnico en sistemas de información de la División Sistema Nacional de Áreas Protegidas, Carolina Faccio, así como de Mauricio Arias, del Sistema Nacional de Áreas de Conservación (SINAC) de Costa Rica.

Este intercambio técnico de especialistas de áreas protegidas de Costa Rica, de Uruguay y del Organismo Autónomo Parques Nacionales (OAPN) de España pretende fortalecer las capacidades de las instituciones con el fin de desarrollar políticas públicas

efectivas que brinden respuestas a los retos que afrontan los espacios protegidos.

Coincidiendo con esta visita recibimos también a David Álvarez, del Parque Nacional de Timanfaya (Lanzarote), en su estancia en el marco del Programa de intercambios del OAPN.

Estas experiencias de intercambio enriquecen el aprendizaje del personal al servicio de los espacios protegidos.



Visita al centro de Casa Palillos / PNC

## CURSO DE GUÍAS EN CABAÑEROS

FINALIZA LA FORMACIÓN CON LA FASE PRÁCTICA

70 horas y otra parte práctica de 30 horas, que se desarrolla en el Parque Nacional elegido con el objetivo de adquirir capacidades para poder ejercer adecuadamente funciones de guías con

ellas tuvieron la ocasión de ampliar sus conocimientos, poner en práctica sus dotes como guías e intercambiar experiencias con el resto de los asistentes.



Visita al Molino del Brezoso / PNC

Del 24 al 27 de octubre, los alumnos de la Formación de guías en la Red de Parques Nacionales realizaron la fase práctica en Cabañeros. El curso, organizado por el Centro Nacional de Educación Ambiental (CENEAM), cuenta con una fase en línea de

grupos en los respectivos espacios protegidos.

En esta ocasión se realizaron 4 salidas de campo, visitando la raña y las rutas de Plaza de los Moros, en Horcajo de los Montes, el Chorro de Los Navalucillos y el Boquerón en Navas de Estena. En



Salida formativa, ruta del Chorro de los Navalucillos / Nuria Díaz PNC

# ▶ LAS EMPRESAS DE LA CETS A LA VANGUARDIA



Centro de interpretación del olivar / PNC

## “FINCA LA PONTEZUELA” PREMIADA COMO EL MEJOR PRODUCTO TURÍSTICO 2023

Aprovechamos para felicitar a Finca La Pontezuela, empresa acreditada con la Carta Europea de Turismo Sostenible (CETS) en Cabañeros, por el reciente premio al Mejor Producto Turístico en los Premios Regionales de Turismo 2023 de Castilla-La Mancha, por su Centro de Interpretación del Olivar 5 elementos.

El centro permite una experiencia sensorial e interactiva para conocer el ecosistema del olivar, las técnicas de cultivo, el proceso de elaboración del aceite y las distintas variedades de aceituna, con cata incluida. La empresa está adherida al programa “Oliveros vivos” de SEO/Birdlife, favoreciendo la biodiversidad y aplicando los principios de la economía circular, aprovechando los subproductos que se generan en el olivar y en la almazara.

El centro permite una experiencia sensorial e interactiva para conocer el ecosistema del olivar, las técnicas de cultivo, el proceso de elaboración del aceite y las distintas variedades de aceituna, con cata incluida. La empresa está adherida al programa “Oliveros vivos” de SEO/Birdlife, favoreciendo la biodiversidad y aplicando los principios de la economía circular, aprovechando los subproductos que se generan en el olivar y en la almazara.

## “CERRUCOS DE KANAMA” SEGUNDO PREMIO EN WORLD CHEESE AWARDS

El queso “Primavera”, elaborado por la quesería artesana Cerrucos de Kanama, en Los Navalucillos (Toledo), consiguió el segundo premio en el concurso mundial World Cheese Awards celebrado en Trondheim, Noruega el pasado mes de octubre. Se trata de un queso elaborado con tres leches y madurado durante 12 meses con flores de malva y caléndula. La empresa realiza visitas en sus instalaciones y talleres de elaboración de quesos y recientemente se ha acreditado con la CETS.



Queso Primavera / Cerrucos de Kanama

## “LAS 7 CABRILLAS” ABRE EL PLANETARIO DE ALCOBA

El Centro Turístico Singular Astronómico, el único planetario de la provincia de Ciudad Real, construido en un antiguo silo, en Alcoa de los Montes, abre de la mano de la empresa CETS “Las 7 Cabrillas”.

El centro cuenta con una sala musealizada que permite conocer desde el origen del universo hasta los hitos más importantes de la carrera espacial con una representación del sistema solar en volumen y la nave del Apolo XI en gran tamaño. Un planetario contiguo que imita la cúpula celeste permite una experiencia inmersiva con proyecciones en formato Fulldome 360°.

**CENTRO TURÍSTICO SINGULAR ASTRONÓMICO**

**PLANETARIO FULLDONE 360°**

**ALCOBA (CIUDAD REAL)**

DÍAS DE VISITA  
MARTES A DOMINGO PARA GRUPOS Y CENTROS EDUCATIVOS  
FINES DE SEMANA Y FESTIVOS PARA PARTICULARES  
ES NECESARIO RESERVA PREVIA

ASTROTURISMOCABAÑEROS.COM

ASTRONOMÍA AL AIRE LIBRE

Redacción: Carlos Esteban Pacheco, Ángel Gómez Manzaneque, María Jesús Sánchez Soler y Pablo Pozo Moreno  
Edición y maquetación: Carlos Esteban Pacheco

¿QUIERES RECIBIR EL BOLETÍN INFORMATIVO DEL PARQUE NACIONAL DE CABAÑEROS?  
Solicítaselo a la Guía del Parque, o escribiendo a [boletinpnc@oapn.es](mailto:boletinpnc@oapn.es), o en el teléfono 926 78 32 97

Consulta los boletines anteriores en la web oficial del Parque Nacional de Cabañeros  
<https://www.miteco.gob.es/es/red-parques-nacionales/nuestros-parques/cabaneros/boletin.aspx>

SÍGUENOS EN:

