

## **AVANCE ESTADÍSTICA FORESTAL 2020**

En este documento se recoge un adelanto del Anuario de Estadística Forestal 2020 con los principales resultados.  
Versión 6 de junio de 2022

La información procede de los datos facilitados por las comunidades autónomas a través de la plataforma PIENSA u otros medios, excepto los datos de certificación que proceden de las propias entidades de certificación

En varias operaciones faltan datos de alguna de las comunidades autónomas.

Para consultas o ampliar la información:  
[estadisticasforestales@miteco.es](mailto:estadisticasforestales@miteco.es)

## REPOBLACIONES FORESTALES

Replantaciones por comunidad autónoma, tipo y objetivo, 2020 (hectáreas)

Comunidad Autónoma	Protectoras (ha)	Productoras (ha)	Total (ha)	Forestación de tierras agrícolas (ha)	Superficie total repoblada por CC.AA. (ha)	Superficie de reposición de marras (ha)
Andalucía					0	
Aragón	53		53		53	
Canarias	158		158	18	176	17
Cantabria		82	82		82	
Castilla La Mancha	9		9	173	182	
Castilla y León	2.206	435	2.641	2.425	5.066	3.804
Cataluña		48	48		48	
Comunidad de Madrid	63		63		63	114
Comunidad Foral de Navarra	6	173	180		180	
Comunidad Valenciana	240		240		240	
Extremadura	4.263		4.263		4.263	154
Galicia		3.133	3.133		3.133	
Islas Baleares					0	
La Rioja	100	8	109	57	166	62
País Vasco	558	3.499	4.057	6	4.063	623
Principado de Asturias					sin datos	
Región de Murcia					0	
<b>TOTAL</b>	<b>7.742</b>	<b>7.806</b>	<b>15.547</b>	<b>2.678</b>	<b>18.226</b>	<b>4.774</b>

**NOTA IMPORTANTE:** la cifra total incluye estimación de repoblaciones protectoras y productoras de las comunidades autónomas sin datos (P.Asturias).

**Indicadores**

% protectoras respecto total	42,48%
% productoras respecto total	42,83%
% forestaciones respecto total	14,70%

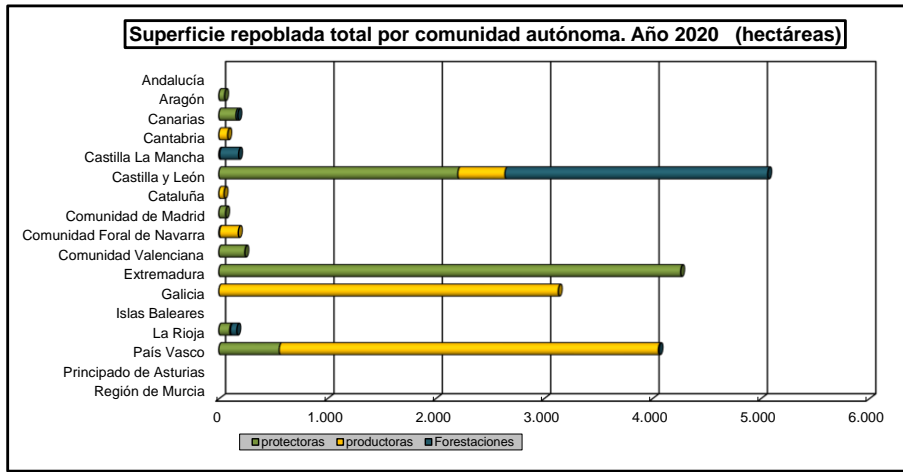

**Serie histórica de las repoblaciones en los últimos 20 años**

Año	Forestación de tierras agrícolas (ha)	Protectoras (ha)	Productoras (ha)
2001	37.230	28.150	14.323
2002	21.739	37.934	17.876
2003			
2004			
2005	20.682	24.837	4.514
2006	22.077	39.155	11.399
2007	16.966	24.364	12.678
2008	16.087	24.005	3.580
2009	13.623	17.208	2.098
2010	11.338	7.040	2.168
2011	10.787	7.550	3.059
2012	9.277	3.312	2.738
2013	3.728	5.210	4.571
2014	252	2.350	6.906
2015	140	2.865	5.845
2016	53	2.459	4.210
2017	1.839	2.176	8.060
2018	856	3.762	5.558
2019	2.859	3.313	7.305
<b>2020</b>	<b>2.678</b>	<b>7.742</b>	<b>7.806</b>

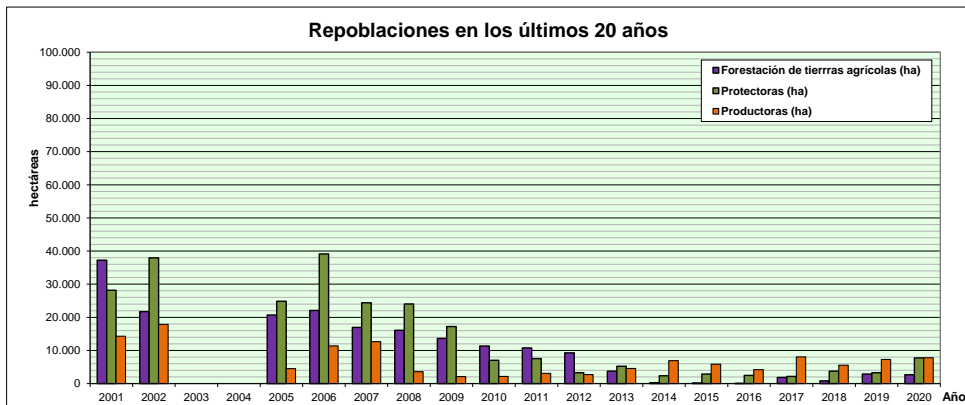

**MATERIAL FORESTAL DE REPRODUCCIÓN: SEMILLA**

Producción de Material Forestal de Reproducción de especies  
sometidas al RD 289/2003. Semilla producida según categoría (kg). 2020

Comunidad Autónoma	Identificada	Seleccionada	Cualificada	TOTAL (kg)
Andalucía	3.836,87	31,00		3.867,87
Aragón	406,26			406,26
Canarias	0,38			0,38
Cantabria	55,78			55,78
Castilla La Mancha	5.532,08	18,00	31,59	5.581,66
Castilla y León	9.317,11	558,52	65,33	9.940,97
Cataluña	1.132,18	0,73	642,95	1.775,86
Comunidad de Madrid	150,87			150,87
Comunidad Foral de Navarra	2.060,30	171,99		2.232,29
Comunidad Valenciana	2.914,84		20,00	2.934,84
Extremadura	2.378,40	2.279,00		4.657,40
Galicia				sin datos
Islas Baleares				0,00
La Rioja	671,09			671,09
País Vasco	670,87	37,40		708,27
Principado de Asturias	14,52			14,52
Región de Murcia				0,00
<b>TOTAL</b>	<b>29.141,54</b>	<b>3.096,63</b>	<b>759,87</b>	<b>32.998,04</b>

NOTA: Sin datos de Canarias y Galicia

Especie	Identificada	Seleccionada	Cualificada	TOTAL (kg)
Abies alba	1,07			1,07
Acer campestre	5,00			5,00
Acer monspessulanum	5,20			5,20
Acer platanoides	1,49			1,49
Acer pseudoplatanus	18,08			18,08
Alnus glutinosa	1,05			1,05
Arbutus canariensis	0,02			0,02
Arbutus unedo	4,02			4,02
Betula pubescens	13,26			13,26
Castanea sativa	2.069,00			2.069,00
Fagus sylvatica	8,60	36,99		45,59
Fraxinus angustifolia	20,65			20,65
Fraxinus excelsior	125,29			125,29
Ilex aquifolium	15,82			15,82
Juglans nigra	196,00			196,00
Juglans regia	106,50		75,38	181,88
Juglans spp.			587,50	587,50
Juniperus oxycedrus	204,33			204,33
Juniperus phoenicea	141,95			141,95
Juniperus thurifera	23,24			23,24
Olea europaea	241,97			241,97
Pinus canariensis	0,36			0,36
Pinus halepensis	48,02	0,63		48,64
Pinus nigra		18,00	41,63	59,62
Pinus pinaster	375,33	21,15		396,48
Pinus pinea	1.234,71	537,37		1.772,08
Pinus sylvestris	39,43		51,15	90,57
Pinus uncinata			4,15	4,15
Populus alba	0,30	0,10		0,40
Prunus avium	3,51		0,07	3,58
Quercus canariensis	7,00			7,00
Quercus coccifera	1.359,00			1.359,00
Quercus faginea	2.632,00			2.632,00
Quercus ilex	14.265,35			14.265,35
Quercus petraea	845,00	135,00		980,00
Quercus pubescens	206,00			206,00
Quercus pyrenaica	828,00			828,00
Quercus robur	579,10	37,40		616,50
Quercus rubra	1.133,00			1.133,00
Quercus suber	2.366,00	2.310,00		4.676,00
Sorbus aria	2,60			2,60
Sorbus aucuparia	2,60			2,60
Sorbus domestica	0,07			0,07
Taxus baccata	8,20			8,20
Tetraclinis articulata	0,54			0,54
Tilia platyphyllos	2,83			2,83
Ulmus minor	0,08			0,08
<b>TOTAL</b>	<b>29.141,54</b>	<b>3.096,63</b>	<b>759,87</b>	<b>32.998,04</b>

NOTA: Sin datos de producción en Galicia

**MATERIAL FORESTAL DE REPRODUCCIÓN: PLANTA Y ESTAQUILLA**  
**Producción de Material forestal de Reproducción de especies sometidas al RD 289/2003**  
**Estaquillas y planta producida según categoría. 2020**

Comunidad Autónoma	PLANTAS PRODUCIDAS (miles de plantas)					ESTAQUILLAS (miles)			
	Identificada	Seleccionada	Cualificada	Controlada	TOTAL (miles)	Seleccionada	Cualificada	Controlada	TOTAL (miles)
Andalucía	270,50				270,50				
Aragón	557,01			12,10	569,11			34,59	34,59
Canarias	22,00				22,00				
Cantabria	20,82				20,82				
Castilla La Mancha	2,65				2,65			38,02	38,02
Castilla y León	3.667,69	3.051,00	404,13	555,54	7.678,36		2,62	702,62	705,24
Cataluña	732,63	81,94	41,88	56,82	913,27	4,56	1,02	32,87	38,45
Comunidad de Madrid	199,3		13,2	0,7	13,96				
Comunidad Foral de Navarra	199,3				199,30				
Comunidad Valenciana	749,00	4,1	13,4		766,46	7,81	6,25		14,06
Extremadura	408,90	102,60			511,50			93,60	93,60
Galicia					sin datos				
Islas Baleares					0,00				
La Rioja	433,49	36,90	20,40	35,6	526,35			62,95	62,95
País Vasco	337,25	630,60	330,94	11,90	1.310,69				
Principado de Asturias	29,4		69,7		99,04				
Región de Murcia					0,00				
<b>TOTAL</b>	<b>7.430,59</b>	<b>3.907,14</b>	<b>893,64</b>	<b>672,64</b>	<b>12.904,01</b>	<b>12,37</b>	<b>9,89</b>	<b>964,65</b>	<b>986,91</b>

Especie	PLANTAS PRODUCIDAS (miles)					ESTAQUILLAS (miles)			
	Identificada	Seleccionada	Cualificada	Controlada	TOTAL (miles)	Seleccionada	Cualificada	Controlada	TOTAL (miles)
Abies alba	13,55				13,55				
Abies grandis	12,00				12,00				
Acer campestre	15,55				15,55				
Acer monspessulanum	4,53				4,53				
Acer platanoides	6,30				6,30				
Acer pseudoplatanus	36,82				36,82				
Alnus glutinosa	76,85				76,85				
Arbutus canariensis	1,50				1,50				
Arbutus unedo	111,78				111,78				
Betula pendula	8,45				8,45				
Betula pubescens	146,70				146,70				
Castanea sativa	159,05				159,05				
Cedrus atlantica	14,23	8,52			22,75				
Fagus sylvatica	24,09	5,27			29,36				
Fraxinus angustifolia	92,77				92,77				
Fraxinus excelsior	78,88				78,88				
Ilex aquifolium	42,32				42,32			860,86	860,86
Juglans nigra	9,50				9,50				
Juglans regia	26,41		8,62		35,03				
Juglans spp.	15,87		9,46		25,33				
Juniperus communis	3,57				3,57				
Juniperus oxycedrus	58,73				58,73				
Juniperus phoenicea	139,84				139,84				
Juniperus thurifera	120,82				120,82				
Larix kaempferi				10,80	10,80				
Olea europaea	62,36				62,36				
Picea abies	10,02				10,02				
Pinus canariensis	20,50				20,50				
Pinus halepensis	576,23	280,65	36,20		893,08				
Pinus nigra	222,75	893,28	21,24		1.137,27				
Pinus nigra var. corsicana		32,04		1,10	33,14				
Pinus pinaster	551,54	695,82	525,55		1.772,91				
Pinus pinea	166,37	751,05	2,58	1,27	921,27		1,02	2,32	3,34
Pinus radiata		318,84			318,84				
Pinus sylvestris	433,50	623,12	87,72		1.144,34				
Pinus uncinata	41,79		72,35		114,14				
Pistacia atlantica	7,00				7,00				
Populus alba	30,22	4,10			34,32	12,37			12,37
Populus nigra	26,82			0,75	27,57			0,50	0,50
Populus spp.				47,66	47,66			100,97	100,97
Híbridos artificiales Populus spp.				611,06	611,06				
Prunus avium	73,87		10,81		84,68				
Pseudotsuga menziesii	3,00	107,00	93,20		203,20				
Quercus canariensis	2,93				2,93				
Quercus coccifera	147,83				147,83				
Quercus faginea	615,39	16,65			632,04				
Quercus ilex	1.702,47				1.702,47				
Quercus petraea	128,21	13,88			142,09				
Quercus pubescens	54,56				54,56				
Quercus pyrenaica	501,45				501,45				
Quercus robur	186,16	54,32			240,48				
Quercus rubra	56,14				56,14				
Quercus suber	380,89	102,60			483,49				
Robinia pseudoacacia	10,50				10,50				
Sorbus aria	72,72				72,72				
Sorbus aucuparia	79,20				79,20				
Sorbus domestica	26,93		0,87		27,80				
Tamarix gallica	1,90				1,90				
Taxus baccata	6,52				6,52				
Tetraclinis articulata	4,43				4,43				
Tilia cordata	1,00				1,00				
Tilia platyphyllos	1,87				1,87				
Ulmus minor	3,41		25,04		28,45		8,87		8,87
<b>TOTAL</b>	<b>7.430,59</b>	<b>3.907,14</b>	<b>893,64</b>	<b>672,64</b>	<b>12.904,01</b>	<b>12,37</b>	<b>9,89</b>	<b>964,65</b>	<b>986,91</b>

NOTA: Sin datos de producción de Galicia

## GESTIÓN FORESTAL SOSTENIBLE: SUPERFICIE ORDENADA

Superficie forestal sujeta a Instrumentos de Ordenación, 2020 (hectáreas)

Comunidad Autónoma	Superficie ordenada (ha)	% Superficie ordenada respecto del total forestal
ANDALUCÍA	1.276.156	28,57
ARAGÓN	207.779	7,94
CANARIAS	4.889	0,85
CANTABRIA	53.522	14,69
CASTILLA LA MANCHA	907.659	25,23
CASTILLA LEÓN	935.402	18,96
CATALUÑA	657.560	32,74
COMUNIDAD DE MADRID	56.838	12,97
COMUNIDAD FORAL DE NAVARRA	329.756	55,48
COMUNIDAD VALENCIANA	166.466	13,14
EXTREMADURA	333.518	11,61
GALICIA	299.602	14,68
ISLAS BALEARES	14.574	6,56
LA RIOJA	85.179	27,39
PAÍS VASCO	98.696	20,07
PRINCIPADO DE ASTURIAS	Sin datos	Sin datos
REGIÓN DE MURCIA	176.299	34,48
<b>TOTAL</b>	<b>5.713.414</b>	<b>20,34</b>

NOTA IMPORTANTE: la cifra total incluye estimación de las comunidades autónomas sin datos (P.Asturias).

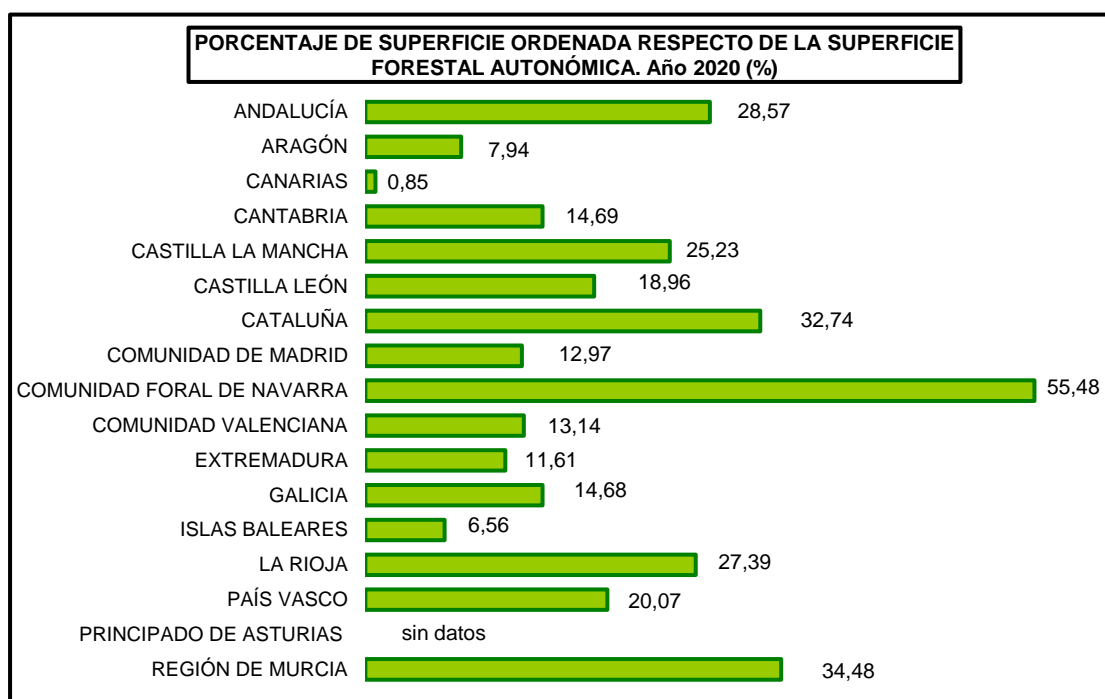

## GESTIÓN FORESTAL SOSTENIBLE: SUPERFICIE ORDENADA POR PROPIEDAD

Superficie forestal ordenada según titularidad, 2020 (hectáreas)

Comunidad Autónoma	Superficie pública ordenada (ha)	% Superficie ordenada respecto superficie pública	Superficie privada ordenada (ha)	% Superficie ordenada respecto superficie privada
ANDALUCÍA	662.034	56,6%	614.122	19,1%
ARAGÓN	207.779	19,9%		
CANARIAS	4.889	4,3%		
CANTABRIA	53.300	20,4%	222	0,2%
CASTILLA LA MANCHA	490.356	59,8%	417.303	15,2%
CASTILLA Y LEÓN	799.496	46,6%	135.905	4,4%
CATALUÑA	196.921	40,7%	460.638	30,3%
COMUNIDAD DE MADRID	28.765	19,9%	28.073	9,6%
COMUNIDAD FORAL DE NAVARRA	310.438	79,2%	19.319	9,6%
COMUNIDAD VALENCIANA	109.170	27,1%	57.296	6,7%
EXTREMADURA	89.925	46,3%	243.593	9,1%
GALICIA	20.279	67,1%	279.323	14,0%
ISLAS BALEARES	482	3,3%	14.092	6,8%
LA RIOJA	84.852	41,1%	327	0,3%
PAÍS VASCO	49.376	21,7%	49.320	18,6%
PRINCIPADO DE ASTURIAS	sin datos	sin datos	sin datos	sin datos
REGIÓN DE MURCIA	155.909	100,0%	20.390	5,6%
<b>TOTAL</b>	<b>3.365.958</b>	<b>43,9%</b>	<b>2.347.457</b>	<b>11,7%</b>

NOTA IMPORTANTE: la cifra total incluye estimación de las comunidades autónomas sin datos (P.Asturias).

## GESTIÓN FORESTAL SOSTENIBLE: SUPERFICIE CERTIFICADA

Superficie forestal certificada según sistema de certificación, 2020

CC.AA.	SUPERFICIE CERTIFICADA FSC (Ha)	SUPERFICIE CERTIFICADA PEFC (Ha)
ANDALUCÍA	131.928	297.900
ARAGÓN	165	126.295
CANARIAS	17.031	0
CANTABRIA	1.811	35.291
CASTILLA LA MANCHA	4.863	51.444
CASTILLA Y LEÓN	10.624	758.447
CATALUÑA	3.911	266.593
COMUNIDAD DE MADRID	0	0
COMUNIDAD FORAL DE NAVARRA	13.631	303.195
COMUNIDAD VALENCIANA	0	1.212
EXTREMADURA	1.467	106.696
GALICIA	159.017	257.796
ISLAS BALEARES	0	0
LA RIOJA	0	72.808
PAÍS VASCO	1.057	100.142
PRINCIPADO DE ASTURIAS	15.540	45.542
REGIÓN DE MURCIA	0	0
<b>TOTAL</b>	<b>361.046</b>	<b>2.423.362</b>

FSC (Forest Stewardship Council)

PEFC (Programme for the Endorsement of Forest Certification Schemes)

CC.AA.	SUPERFICIE CERTIFICADA FSC		SUPERFICIE CERTIFICADA PEFC	
	ha	% superficie arbolada	ha	% superficie arbolada
ANDALUCÍA	131.928	4,5%	297.900	10,2%
ARAGÓN	165	0,01%	126.295	8,2%
CANARIAS	17030,77	12,4%	0	
CANTABRIA	1.811	0,9%	35.291	16,7%
CASTILLA - LA MANCHA	4.863	0,2%	51.444	1,9%
CASTILLA Y LEÓN	10.624	0,3%	758.447	24,5%
CATALUÑA	3.911	0,2%	266.593	16,8%
COMUNIDAD DE MADRID	0		0	
COMUNIDAD FORAL DE NAVARRA	13.631	3,1%	303.195	69,7%
COMUNIDAD VALENCIANA	0	0,0%	1.212	0,2%
EXTREMADURA	1467,1	0,1%	106695,54	5,4%
GALICIA	159.017	10,9%	257.796	17,7%
ISLAS BALEARES	0		0	
LA RIOJA	0	0,0%	72.808	41,2%
PAÍS VASCO	1.057	0,3%	100.142	25,2%
PRINCIPADO DE ASTURIAS	15.540	3,4%	45.542	10,0%
REGIÓN DE MURCIA	0		0	
<b>TOTAL</b>	<b>361.046</b>	<b>1,9%</b>	<b>2.423.362</b>	<b>13,0%</b>

## INSTALACIONES CON CERTIFICADO DE CdC

Número de certificados / instalaciones con certificado de cadena de custodia por CCAA, 2020

CC.AA.	Nº de titulares con certificado de cadena de custodia FSC (Forest Stewardship Council)	PEFC (Programme for the Endorsement of Forest Certification Schemes)	
		Nº de certificados de cadena de custodia	Nº de instalaciones con certificado de cadena de custodia
ANDALUCÍA	62	71	91
ARAGÓN	22	25	38
CANARIAS	5	3	4
CANTABRIA	14	23	28
CASTILLA LA MANCHA	45	48	55
CASTILLA Y LEÓN	34	40	99
CATALUÑA	307	174	229
COMUNIDAD DE MADRID	183	100	123
COMUNIDAD FORAL DE NAVARRA	28	58	73
COMUNIDAD VALENCIANA	187	88	108
EXTREMADURA	10	7	9
GALICIA	206	230	444
ISLAS BALEARES	5	2	4
LA RIOJA	17	25	33
PAÍS VASCO	59	65	132
PRINCIPADO DE ASTURIAS	26	14	53
REGIÓN DE MURCIA	17	18	20
Varias CC.AA.		20	
<b>TOTAL</b>	<b>1.227</b>	<b>1.011</b>	<b>1.543</b>

Número de certificados y de instalaciones con certificado de Cadena de Custodia del sistema PEFC según categoría de instalación

Caracterización Instalaciones certificadas	PEFC	
	Nº de certificados de CdC	Nº Instalaciones con certificado
Madera y construcción	368	504
Aserraderos y rematantes	242	519
Gráficas	194	230
Pasta y papel	100	153
Almacenistas	51	62
Astillas, pellets y energía	40	58
Tejido no tejido	6	6
Productos no madereros	4	5
Corcho	3	3
Resinas	3	3
<b>TOTAL</b>	<b>1.011</b>	<b>1.543</b>

Número de titulares con certificado de Cadena de Custodia del sistema FSC por tipo de producto

Producto	Nº de titulares con certificado CdC FSC
Artes graficas, materiales impresos y papelería	263
Pulpa, papel y cartón	222
Tableros y otros productos procesados de madera	218
Envases y embalajes	207
Aprovechamientos Forestales, madera en rollo y biomasa	162
Productos de madera para mobiliario y/o construcción	132
Carbón de leña y otros productos de madera	12
Otros productos forestales	6
Corcho y productos derivados	5
<b>TOTAL</b>	<b>1.227</b>

**NOTA:**

Para el sistema PEFC se proporciona la cifra de certificados e instalaciones certificadas.

En FSC es el número de titulares con certificado. Un mismo titular puede disponer varias instalaciones certificadas.



APROVECHAMIENTOS FORESTALES

Serie histórica de las cortas de madera y valor económico.

Años	Coníferas (miles de m <sup>3</sup> con corteza)	Fronosas (miles de m <sup>3</sup> con corteza)	Sin clasificar (miles de m <sup>3</sup> con corteza)	TOTAL (miles de m <sup>3</sup> con corteza)	Valor en cargadero (miles de euros)
1990	8.517	4.229	2.714	15.460	523.806
1991	7.200	4.301	3.347	14.848	523.305
1992	6.711	4.142	3.221	14.074	471.945
1993	6.372	4.197	3.027	13.596	444.743
1994	7.549	4.601	3.244	15.394	536.499
1995	7.882	5.068	2.623	15.573	602.025
1996	7.507	4.662	2.571	14.740	595.719
1997	8.160	5.116	2.378	15.654	655.085
1998	7.981	5.710	2.183	15.874	685.953
1999	7.816	5.447	2.099	15.362	669.298
2000	6.838	5.058	2.193	14.089	627.945
2001	6.148	5.407	2.546	14.101	623.529
2002	5.525	5.382	3.806	14.713	666.321
2003	6.631	5.582	3.396	15.609	750.391
2004	6.037	5.409	3.353	14.799	718.811
2005	7.804	5.578	2.466	15.848	675.407
2006	8.270	5.260	3.523	17.053	722.461
2007	7.406	5.408	1.281	14.095	630.518
2008	6.501	5.788	4.761	17.050	733.350
2009	5.318	5.038	3.754	14.110	583.954
2010	6.164	5.788	1.288	13.239	531.847
2011	7.115	6.978		14.093	547.905
2012	7.598	6.521		14.119	530.275
2013	8.378	6.681		15.060	538.156
2014	8.779	6.982		15.762	604.847
2015	9.218	7.411		16.630	644.718
2016	8.135	8.713		16.848	649.216
2017	9.589	8.091		17.680	735.604
2018	10.644	9.104		19.747	852.825
2019	9.902	8.085		17.987	672.906
2020	8.390	7.545		15.934	

**Nota importante:** Las cifras totales incluyen estimaciones realizadas para las comunidades autónomas sin datos (P.Asturias)

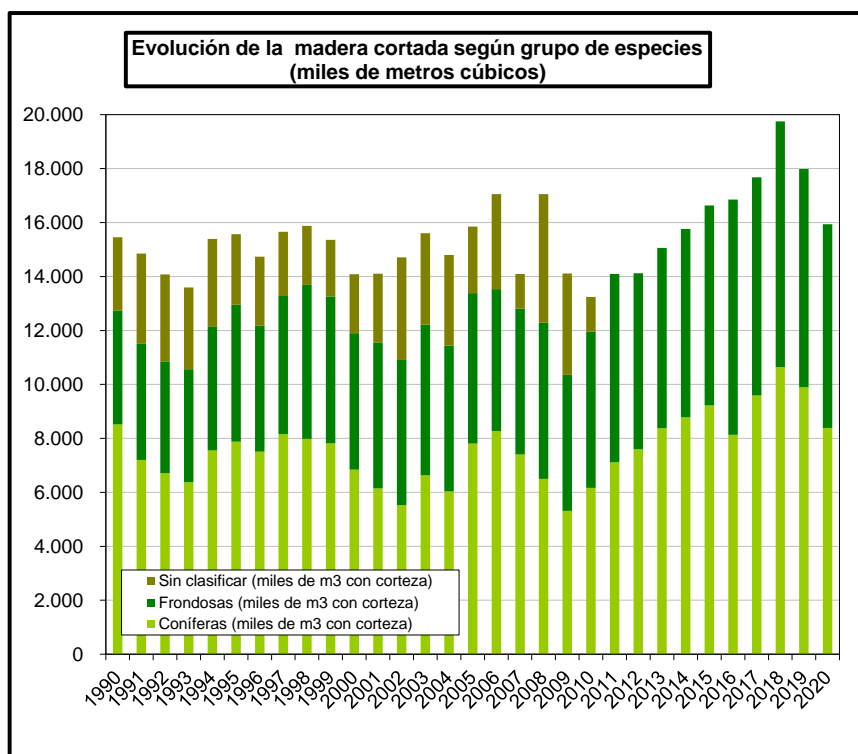

**Nota:**

Madera sin clasificar:

Diferencia entre las extracciones anuales que se obtienen del Balance de la Madera y las estadísticas oficiales de cortas de las CC.AA.

## APROVECHAMIENTOS FORESTALES.

### Cortas totales de coníferas y frondosas por CC.AA., 2020

Comunidad Autónoma	Coníferas (m3 cc)	Frondosas (m3 cc)	Total (m3 con corteza)
Andalucía	48.644		48.644
Aragón	187.889	3.219	191.108
Canarias	4.379	433	4.813
Cantabria	33.325	219.683	253.008
Castilla La Mancha	209.552	22.326	231.878
Castilla y León	1.356.791	402.422	1.759.213
Cataluña	650.906	79.125	730.031
Comunidad de Madrid	43.277	5.650	48.927
Comunidad Foral de Navarra	279.472	218.975	498.447
Comunidad Valenciana	47.076	2.502	49.579
Extremadura	114.044	29.117	143.161
Galicia	3.428.228	5.562.386	8.990.614
Islas Baleares	6.987	1.308	8.294
La Rioja	63.745	31.527	95.272
País Vasco	1.562.241	183.835	1.746.076
Principado de Asturias			sin datos
Región de Murcia		7.000	7.000
<b>TOTAL</b>	<b>8.389.598</b>	<b>7.544.807</b>	<b>15.934.405</b>

**Nota importante: Las cifras totales incluyen estimaciones realizadas para las comunidades autónomas sin datos (P.Asturias)**

## APROVECHAMIENTOS FORESTALES

### Cortas de madera por grupo de especies y tipo de propiedad, 2020 (m<sup>3</sup> con corteza)

Grupos de especies	Propiedad pública						TOTAL EN PROPIEDAD PÚBLICA m3 cc
	De las CC.AA. o del Estado y Catalogados de Utilidad Pública	De las CC.AA. o del Estado y No M.U.P.	De entidades locales y Catalogados de Utilidad Pública	De las entidades locales. Consorciados o conveniados	De entidades locales. De libre disposición	Pública sin especificar	
Coníferas	380.551	15.394	1.494.999	106.677	37.303	51.163	2.086.087
Fronosas	19.828	5	319.988	3.500	16.592	8.880	368.792
<b>TOTAL</b>	<b>400.379</b>	<b>15.398</b>	<b>1.814.987</b>	<b>110.177</b>	<b>53.895</b>	<b>60.043</b>	<b>2.454.879</b>

Grupos de especies	Propiedad privada				TOTAL EN PROPIEDAD PRIVADA m3 cc
	Privada. Consorciados o conveniados	Privada. No consorciados	Montes vecinales en mano común	Privada sin especificar	
Coníferas	10.694	4.628.055	583.945	1.080.816	6.303.510
Fronosas	9.046	5.764.879	327.808	1.074.282	7.176.015
<b>TOTAL</b>	<b>19.740</b>	<b>10.392.934</b>	<b>911.753</b>	<b>2.155.098</b>	<b>13.479.525</b>

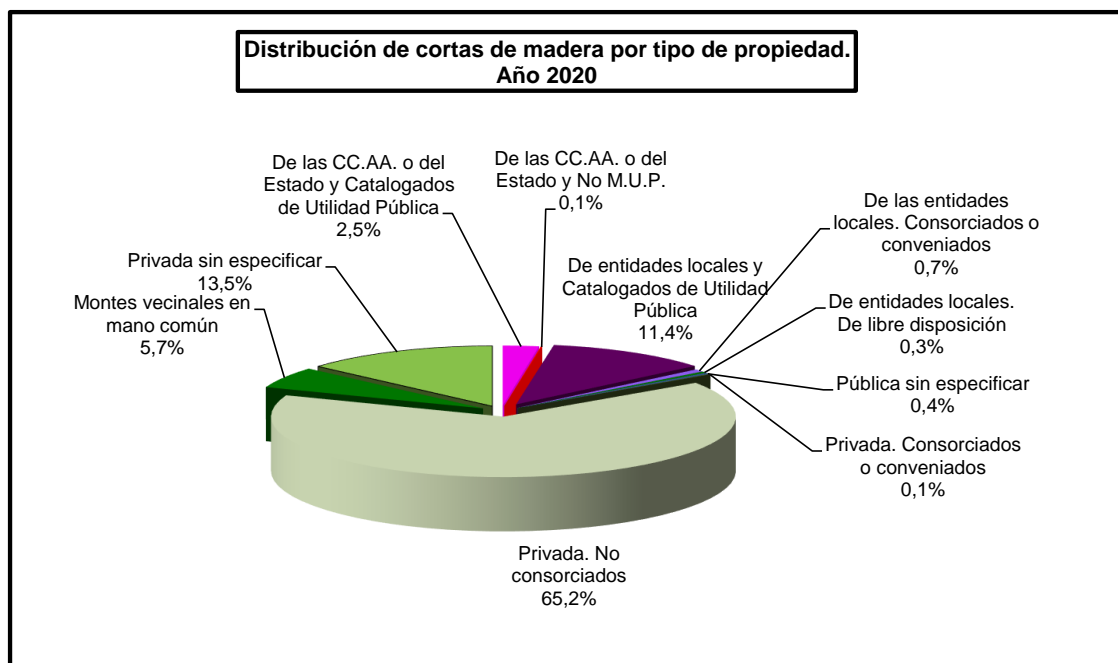

**Nota importante:** Las cifras totales incluyen estimaciones realizadas para las comunidades autónomas sin datos (P.Asturias).

## APROVECHAMIENTOS FORESTALES

### Volumen de cortas de madera por especie 2020 (m3 con corteza)

CONÍFERAS	Especies principales	Volumen cortado (m3 con corteza)
<b>Indicadores:</b>	<i>Pinus radiata</i>	3.638.337
	<i>Pinus pinaster</i>	2.508.157
% respecto del total de cortas 53%	<i>Pinus sylvestris</i>	1.122.748
	<i>Pinus nigra</i>	463.593
	<i>Pinus halepensis</i>	227.576
% coníferas alóctonas respecto del total de coníferas: 44%	<i>Pinus pinea</i>	176.179
	Otros pinos	97.972
	Otras coníferas alóctonas ( <i>Chamaecyparis</i> , <i>Larix</i> , <i>Picea</i> , <i>Pseudotsuga</i> , ...)	88.781
	Resto de coníferas	66.256

FRONDOSAS	Especies principales	Volumen cortado (m3 con corteza)
<b>Indicadores:</b>	<i>Eucalyptus spp.</i>	6.483.887
	<i>Populus spp.</i>	528.803
% respecto del total de cortas 47%	<i>Fagus sylvatica</i>	149.230
	<i>Quercus robur</i>	122.716
	<i>Castanea sativa</i>	75.247
	<i>Quercus rubra</i>	50.892
	Otros <i>Quercus</i>	20.358
% frondosas alóctonas respecto del total de frondosas: 87%	Otras frondosas alóctonas	31.921
	Resto de frondosas	81.752

**Nota importante:** Las cifras totales incluyen estimaciones realizadas para las comunidades autónomas sin datos (P.Asturias).

## APROVECHAMIENTOS FORESTALES

### Serie histórica de la extracción de leña y valor económico asociado

Años	Producción (miles de toneladas)	Valor en Cargadero (miles de euros)
1990	1.593	27.358
1991	1.848	31.475
1992	1.940	38.284
1993	1.748	29.335
1994	1.609	39.108
1995	2.325	56.388
1996	2.377	49.891
1997	1.516	31.343
1998	1.390	48.255
1999	1.362	34.747
2000	1.493	38.660
2001	955	21.052
2002	1.024	27.969
2003	1.151	32.301
2004	1.106	10.515
2005	848	20.868
2006	1.189	30.289
2007	1.451	32.569
2008	988	33.532
2009	1.175	41.569
2010	2.445	74.119
2011	1.972	74.816
2012	1.542	43.495
2013	1.716	53.308
2014	1.854	56.561
2015	1.840	55.246
2016	1.201	40.218
2017	1.222	38.811
2018	1.317	49.650
2019	1.171	43.513
<b>2020</b>	<b>1.450</b>	

Nota importante: Se han repetido los datos de 2019 para aquellas CC.AA. que no han facilitado datos de 2020 (P. Asturias)

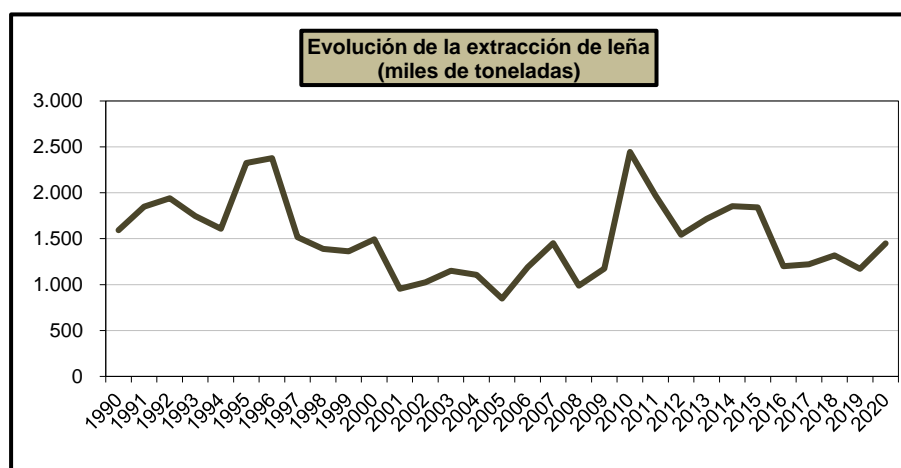

## APROVECHAMIENTOS FORESTALES

## Extracción de leñas por comunidad autónoma (toneladas), 2020

Comunidad Autónoma	LENAS (toneladas)		TOTAL LEÑAS (toneladas)
	Coníferas	Fronchosas	
Andalucía	79.483		79.483
Aragón	66.561	17.857	84.418
Canarias	513	2.789	3.303
Cantabria		91.216	91.216
Castilla La Mancha	75.447	41.984	117.431
Castilla y León	55.707	336.862	392.569
Cataluña	46.842	204.450	251.292
Comunidad de Madrid	1.463	9.371	10.834
Comunidad Foral de Navarra	65.862	91.225	157.087
Comunidad Valenciana	21.040	4.469	25.509
Extremadura	15.242	87.936	103.178
Galicia		33.897	33.897
Islas Baleares	5.047	783	5.830
La Rioja		10.357	10.357
País Vasco	29.582	4.090	33.672
Principado de Asturias			sin datos
Región de Murcia	30.623		30.623
<b>TOTAL</b>	<b>498.974</b>	<b>950.570</b>	<b>1.449.545</b>

**Nota importante:** Se han repetido los datos de 2019 para aquellas CC.AA. que no han facilitado datos

### APROVECHAMIENTOS FORESTALES

Extracción de leña por grupo de especies y tipo de propiedad, 2020 (toneladas)

Grupos de especies	Propiedad pública					Propiedad privada				Total (toneladas)
	De las CC.AA. o del Estado y Catalogados de Utilidad Pública	De las CC.AA. o del Estado y No MUP	De entidades locales y Catalogados de Utilidad Pública	De las entidades locales. Consorciados o conveniados	De entidades locales. De libre disposición	Privada. Consorciados o conveniados	Privada. No consorciados	Montes vecinales en mano común	Privada: Sin especificar	
Coníferas	96.516	15.379	114.326	15.486	32.161	164	119.403	768	105.539,99	498.974
Fronosas	19.028	4	222.797	785	8.644	1.223,04	397.173		300.149	950.570
<b>TOTAL</b>	<b>115.544</b>	<b>15.383</b>	<b>337.123</b>	<b>16.271</b>	<b>40.806</b>	<b>1.387</b>	<b>516.575</b>	<b>768</b>	<b>405.689</b>	<b>1.449.545</b>
					<b>Total Pública</b> 525.125,49				<b>Total Privada</b> 924.419,06	

Distribución de la extracción de leña según tipo de propiedad. Año 2020

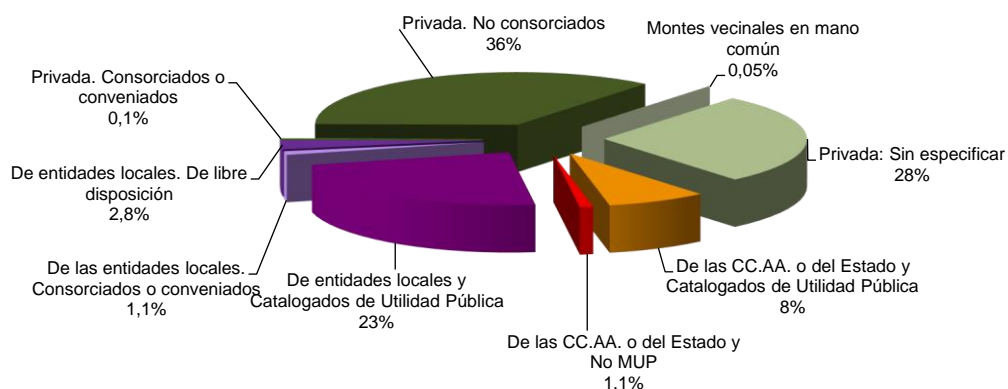

Nota importante: Se han repetido los datos de 2019 para aquellas CC.AA. que no han facilitado datos de 2020 (P. Asturias)

**APROVECHAMIENTOS FORESTALES. OTROS PRODUCTOS NO MADEREROS**  
**Serie histórica de la producción de otros productos forestales no madereros**

producto	Corcho	castaña	piñón	resina	otros hongos	trufas
unidades	(toneladas)	(toneladas)	(toneladas)	(toneladas)	kg	kg
1990	73.802			10.623		
1991	72.146			1.759		
1992	72.090			1.771		
1993	89.938			1.662		
1994	62.797			2.149		
1995	57.509			2.226		
1996	90.025			3.411		
1997	71.930			3.575		
1998	122.257			4.943		
1999	62.361	10.580	1.184	4.173	9.361.394	14.234
2000	59.158	9.230	6.303	2.909	9.366.764	3.462
2001	57.581	9.510	6.722	2.663	2.968.846	4.202
2002	58.099	9.362	5.404	2.623	2.188.829	10.807
2003	67.486	11.237	11.156	1.804	28.314.698	14.998
2004	S.D.	S.D.	S.D.	S.D.	S.D.	S.D.
2005	20.973	823	1.977	1.636	17.269.976	12.940
2006	61.504	59.086	11.345	1.705	3.722.615	18.124
2007	60.728	57.280	13.535	1.560	4.371.065	10.298
2008	62.393	44.575	7.304	1.443	10.597.899	12.726
2009	50.164	48.909	2.657	1.402	1.030.283	8.645
2010	60.736	55.164	4.485	1.821	10.368.845	6.149
2011	55.905	28.143	8.009	3.959	9.850.009	2.463
2012	49.133	19.071	6.878	6.968	14.599.241	2.067
2013	69.866	21.465	12.481	9.817	6.983.944	4.458
2014	54.828	16.852	1.454	10.630	25.596.130	10.013
2015	55.033	31.137	1.080	12.183	11.765.981	4.128
2016	60.432	19.263	1.921	12.232	14.457.761	7.417
2017	49.188	10.517	2.075	13.001	10.416.380	6.832
2018	56.499	10.505	861	11.314	21.969.866	12.056
2019	48.798	11.065	1.401	10.769	11.134.553	8.055
2020	51.349	12.411	431	11.506	11.013.165	9.064

Nota: Andalucía no ha incluido la producción en propiedad privada. Se ha estimado para el corcho.

**Valores por comunidad autónoma y tipo de propiedad**

CC.AA.	Propiedad	Corcho (t)	Castaña (t)	Piñón con cáscara (t)	Resina (t)	Hongos Otros (kg)	Trufas (kg)
Andalucía	Pública	594,93		37,02			
<b>Total Andalucía</b>		<b>35.000</b>		<b>37,02</b>			
Aragón	Pública				4,50	2.359.798	3.769,50
<b>Total Aragón</b>					<b>4,50</b>	<b>2.359.798</b>	<b>3.769,50</b>
Castilla-La Mancha	Pública				706,18	243.972	1.324,40
	Privada	1.197,00			298,60		
<b>Total Castilla-La Mancha</b>		<b>1.197,00</b>			<b>1.004,78</b>	<b>243.972</b>	<b>1.324,40</b>
Castilla y León	Pública	7,20	505,90	126,90	7.892,06	4.579.242	219,73
	Privada	145,70		205,79	2.115,07		
<b>Total Castilla y León</b>		<b>152,90</b>	<b>505,90</b>	<b>332,69</b>	<b>10.007,13</b>	<b>4.579.242</b>	<b>219,73</b>
Cataluña	Pública	1.758,50		7,00		951.201	912,60
	Privada	5.275,70		21,00		2.853.603	2.737,50
<b>Total Cataluña</b>		<b>7.034,20</b>		<b>28,00</b>		<b>3.804.804</b>	<b>3.650,10</b>
C.Valenciana	Pública						75,00
	Privada	168,81				30	24,83
<b>Total C. Valenciana</b>		<b>168,81</b>				<b>30</b>	<b>99,83</b>
Extremadura	Pública	34,67		33,57	489,30		
	Privada	7.761,53					
<b>Total Extremadura</b>		<b>7.796,20</b>		<b>33,57</b>	<b>489,30</b>		
Galicia	Privada		11.905,00				
<b>Total Galicia</b>			<b>11.905,00</b>				
La Rioja	Pública					25.319	
<b>Total La Rioja</b>						<b>25.319</b>	
<b>TOTAL</b>		<b>51.349,11</b>	<b>12.410,90</b>	<b>431,28</b>	<b>11.505,71</b>	<b>11.013.165</b>	<b>9.064</b>

Los valores sombreados proceden de estimaciones.



## CAZA Y PESCA FLUVIAL

Serie histórica de las licencias expedidas de caza y pesca

Años	Número de licencias de caza	Número de licencias de pesca
1990	1.443.514	851.053
1991	1.440.562	903.160
1992	1.356.553	844.299
1993	1.332.252	799.990
1994	1.342.603	834.085
1995	1.320.315	820.252
1996	1.298.860	878.282
1997	1.268.057	837.092
1998	1.253.105	829.083
1999	1.200.951	834.680
2000	1.200.875	856.450
2001	1.099.856	825.020
2002	1.036.340	724.800
2003	1.157.969	667.655
2004	S.D.	S.D.
2005	1.069.804	699.078
2006	983.321	512.378
2007	946.965	668.685
2008	969.298	751.937
2009	1.032.242	849.102
2010	1.079.480	836.767
2011	957.191	758.018
2012	906.437	874.802
2013	848.243	631.643
2014	851.894	641.819
2015	825.374	578.707
2016	826.777	572.495
2017	827.776	532.805
2018	769.551	490.868
2019	743.650	465.632
<b>2020</b>	<b>678.483</b>	<b>453.014</b>

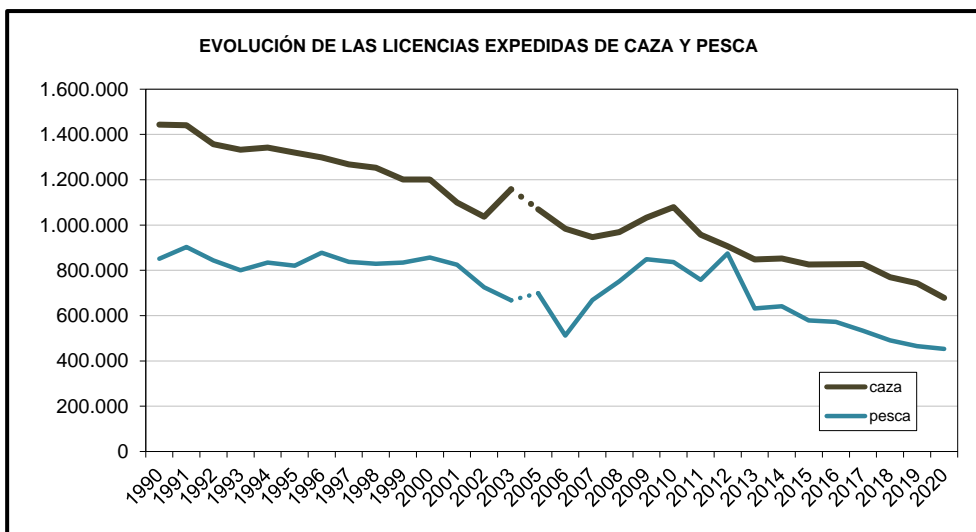

**CAZA Y PESCA FLUVIAL**

**Número de licencias expedidas y vigentes y valor económico, 2020**

Total	Caza		Pesca	
	Expedidas	Vigentes	Expedidas	Vigentes
Número de licencias	678.483	946.192	453.014	337.288
Valor económico (euros)	18.197.058		6.709.369	

**Nota:**

Se han sumado a las licencias expedidas las licencias interautonómicas, tanto en caza como en pesca.

Principado de Asturias no ha proporcionado las licencias de caza y pesca de 2020. Se han sumado las expedidas en 2018

Comunidad Autónoma	CAZA			PESCA		
	Nº licencias expedidas	Nº licencias interautonómicas	TOTAL LICENCIAS CAZA 2020	Nº licencias expedidas	Nº licencias interautonómicas	TOTAL LICENCIAS PESCA 2020
Andalucía	217.779		217.779	29.576		29.576
Aragón	32.459	92	32.551	41.178	31	41.209
Canarias	746		746			
Cantabria	7.958		7.958	5.326		5.326
Castilla La Mancha	82.165		82.165	62.940		62.940
Castilla y León	82.237	14.068	96.305	78.239	18.585	96.824
Cataluña	34.933		34.933	53.301		53.301
Comunidad de Madrid	13.320	2.530	15.850	19.292	6.585	25.877
Comunidad Foral de Navarra	20.522		20.522	17.680		17.680
Comunidad Valenciana	39.182	314	39.496	16.041	266	16.307
Extremadura	27.898	376	28.274	35.775	141	35.916
Galicia	36.072	372	36.444	32.155	399	32.554
Islas Baleares	9.929		9.929	893		893
La Rioja	5.069		5.069	5.633		5.633
País Vasco	33.980		33.980	13.760		13.760
Principado de Asturias (2018)	5.940	1.505	7.445		1.593	11.507
Región de Murcia	9.037	0	9.037	3.711	0	3.711
<b>TOTAL</b>	<b>659.226</b>	<b>19.257</b>	<b>678.483</b>	<b>425.414</b>	<b>27.600</b>	<b>453.014</b>

## CAZA Y PESCA FLUVIAL

### Número de capturas, peso y valor económico de las especies cinegéticas, 2020

Especie	Número de capturas	Peso medio (kg/ud)	Peso total (kg)	Precio medio (€/ud)	Valor económico (€)
<b>Caza mayor</b>					
Arruí	1.675	45	75.375		
Cabra asilvestrada	7.323				
Cabra Montés	8.892	44	391.248	44	391.248
Ciervo	109.312	89	9.728.768	196	21.425.152
Corzo	69.223	24	1.661.352	71	4.914.833
Gamo	18.991	50	949.550	110	2.089.010
Jabalí	354.374	52	18.427.448	57	20.199.318
Lobo	95				
Muflón	10.934	35	382.690	21	229.614
Rebeco	1.471				
<b>Total caza mayor</b>	<b>582.290</b>		<b>31.616.431</b>		<b>49.249.175</b>
<b>Caza menor de mamíferos</b>					
Conejo	4.836.247	2	7.254.370	2	7.254.370
Liebre	294.560	3	736.401	5	1.472.802
Zorro	176.109	6	968.600		
<b>Total caza menor de mamíferos</b>	<b>5.306.916</b>		<b>8.959.371</b>		<b>8.727.172</b>
<b>Caza menor de aves</b>					
Acuáticas y anátidas	198.371	1,00	198.371	8,00	1.586.968
Avefría	9.458	0,20	1.892		
Becada	98.597	0,30	29.579	2,25	221.843
Codorniz	1.077.853	0,12	129.342	1,50	1.616.779
Córvidos	291.029	0,80	232.823		
Estornino	259.303	0,09	23.337	0,50	129.652
Faisán	55.106	1,35	74.393	2,25	123.989
Paloma	2.493.784	0,50	1.246.892	1,50	3.740.676
Perdiz	1.797.301	0,40	718.920	2,50	4.493.252
Tórtola comun	453.960	0,15	68.094	1,00	453.960
Zorral	4.198.271	0,10	419.827	0,50	2.099.136
Otros	11.107				
<b>Total caza menor de aves</b>	<b>10.944.140</b>		<b>3.143.471</b>		<b>14.466.254</b>
<b>TOTAL</b>	<b>16.833.346</b>		<b>43.719.273</b>		<b>72.442.601</b>

## CAZA Y PESCA FLUVIAL

### Sueltas de especies cinegéticas y piscícolas (nº de ejemplares soltados), 2020

Especie	Realizadas por la Administración	De otras procedencias	Total (número)
	Número de ejemplares	Número de ejemplares	
<b>CAZA MAYOR</b>			
Cabra montés		27	27
Ciervo	200	841	1.041
Corzo		163	163
Gamo		285	285
Jabalí		364	364
Muflón		233	233
<b>CAZA MENOR</b>			
Conejo	13.539	127.918	141.457
Liebre	447	47	494
Acuáticas y anátidas		41.593	41.593
Codorniz	17.638	53.856	71.494
Faisán	26.297	93.071	119.368
Paloma		33.566	33.566
Perdiz	180.859	1.694.094	1.874.953
<b>Total especies cinegéticas</b>	<b>238.980</b>	<b>2.046.058</b>	<b>2.285.038</b>
<b>ESPECIES PISCÍCOLAS</b>			
Anguila	80.390		80.390
Barbo	104.063		104.063
Cangrejo autóctono	71.469		71.469
Ciprínidos (varias especies)	218.587		218.587
Salmón	365.326		365.326
Tenca	924.859		924.859
Trucha arco-iris	22.770	217.103	239.873
Trucha común	1.112.304	38.831	1.151.135
Huevos y alevines de trucha común	1.502.832		1.502.832
Otras especies	2.223		2.223
<b>Total especies piscícolas</b>	<b>4.404.823</b>	<b>255.934</b>	<b>4.660.757</b>

Las cifras proceden de 11 CC.AA. en especies cinegéticas

Las cifras proceden de 12 CC.AA. en especies piscícolas

Especies piscícolas recogidas en grupos genéricos:

Otros: bagres y madrillas

**CAZA Y PESCA FLUVIAL. PRODUCCIÓN**

Producción en granjas cinegéticas para repoblación, 2020

Especie	Número
<b>CAZA MAYOR</b>	
Ciervo	699
Gamo	24
Jabalí	17
Muflón	78
<b>CAZA MENOR</b>	
Conejo	5.460
Liebre	30
Codorniz	156.565
Faisán	25.295
Paloma	50.648
Perdiz	943.562
<b>TOTAL ESPECIES CINEGÉTICAS</b>	<b>1.182.378</b>

Cifras procedentes de 7 CC.AA.

Nota: Desde 2016 las Estadísticas Forestales ya no recogen la producción en piscifactoría para repoblación.

## CAZA Y PESCA FLUVIAL

Número y superficie de terrenos cinegéticos por tipología del terreno  
y total por comunidad autónoma, 2020

Tipo de terreno	Número	Superficie (ha)
RESERVA DE CAZA	171	1.670.475
COTO REGIONAL O AUTONÓMICO	61	768.894
COTO SOCIAL	724	2.295.785
ZONA DE CAZA CONTROLADA	130	812.862
COTO MUNICIPAL	686	2.512.354
COTO PRIVADO DE CAZA	26.367	27.761.853
COTO DEPORTIVO	2.439	6.546.740
COTO INTENSIVO DE CAZA	837	577.122
REFUGIO DE CAZA / FAUNA	39	39.595
TERRENOS NO CINEGÉTICOS (Vedados, Terrenos Cercados y Zonas de Seguridad)	733	122.009
<b>TOTAL</b>	<b>32.187</b>	<b>43.107.688</b>

Comunidad Autónoma	Número	Superficie (ha)
Andalucía	7.532	7.010.099
Aragón	1.410	4.422.179
Canarias (2017)	103	379.319
Cantabria	107	462.190
Castilla La Mancha	5.817	6.922.207
Castilla y León	5.540	8.233.451
Cataluña	1.396	2.917.195
Comunidad de Madrid	801	574.341
Comunidad Foral de Navarra	252	963.641
Comunidad Valenciana	1.001	1.912.046
Extremadura	3.929	3.475.919
Galicia	485	2.651.719
Islas Baleares	2.147	387.883
La Rioja	218	499.414
País Vasco	170	526.756
Principado de Asturias (2018)	103	1.019.185
Región de Murcia	1.176	750.144
<b>TOTAL</b>	<b>32.187</b>	<b>43.107.688</b>

Nota: Principado de Asturias no ha facilitado las cifras de 2020. Se han sumado los terrenos cinegéticos de 2018.

CAZA Y PESCA FLUVIAL.

Masas de aprovechamiento piscícola según tipología y por comunidad autónoma, 2020

Tipo de masa	Número	Longitud tramo (km)	Superficie (ha)
COTOS DEPORTIVOS / ESCENARIOS DEPORTIVOS	151	1.788	10.924
COTOS INTENSIVOS	102	776	11.734
COTOS SALMONEROS	153	71	0
COTOS TRUCHEROS	422	2.609	818
OTROS COTOS	516	1.741	13.168
REGIMEN ESPECIAL EN EMBALSES	99	131	1.344
TRAMOS / COTOS DE CANGREJO	10	166	0
TRAMOS EN AGUAS DE ALTA MONTAÑA	43	81	0
TRAMOS DE PESCA SIN MUERTE	460	5.321	597
AGUAS LIBRES PARA LA PESCA	333	32.025	114.283
REFUGIOS DE PESCA	161	160	0
VEDADOS	1.663	6.131	4.515
<b>TOTAL</b>	<b>4.113</b>	<b>51.000</b>	<b>157.381</b>

Comunidades Autónomas	Número	Longitud tramo (km)	Superficie (ha)
Andalucía	274	180	574
Aragón	203	8.241	24.447
Canarias	s.d.	s.d.	s.d.
Cantabria	997	1.653	84
Castilla La Mancha	169	11.391	40.375
Castilla y León	267	1.935	1.556
Cataluña	305	4.986	0
Comunidad de Madrid	90	636	3.792
Comunidad Foral de Navarra	158	652	0
Comunidad Valenciana	189	1.958	593
Extremadura	417	15.849	82.987
Galicia	569	3.014	0
Islas Baleares	2	0	119
La Rioja	41	0	304
País Vasco	45	203	1.800
Principado de Asturias (2018)	367	0	0
Región de Murcia	20	300	751
<b>TOTAL</b>	<b>4.113</b>	<b>51.000</b>	<b>157.381</b>

Nota: Principado de Asturias no han proporcionado las cifras de 2020. Se suman las de 2018.